BIBLIOTECA UNIVERSITĂȚII IAȘI

ANUL ... Nr. 1201

4 PAGINI 4 LEI

Vineri 1 Septembrie 1950

ABONAMENTE
Lei 360 . . . . . 3 luni
Lei 5000 Intreprinderi, Autorități pe un an

Atelierele tipografice
IAȘI Str. ȘTEFAN CEL MARE 50-52

OPINIA

ZIAR POPULAR COTIDIAN

Redacția
IAȘI. Str. Cuza Vodă 1 (etaj).
Administrația
IAȘI, Str. Cuza Vodă 1

TELEFOANE
REDACȚIA Nr. 1209
ADMINISTRATIA Nr. 2042
TIPOGRAFIA Nr. 1210

Crime împotriva întregii omeniri

Din întreaga lume continuă să fie trimise moțiuni Organizației Națiunilor Unite prin care oamenii muncii înfierează actele banditești comise de americani în Coreea. Prin milioane de glasuri omenirea muncitoare își exprimă indignarea împotriva gangsterilor americani care în nebunia lor sălbatică distrug spitale, școli, locuințe omorînd mii și mii de ființe omenești. Bombardând orașele și satele Coreei, nimicind în massă populația civilă, canibalii americani ai lui Mac Arthur imită metodele hitleriste aplicate de naziști și japoneji în scopul subjugării popoarelor din Europa și Asia. Armata invadatoare americană din Coreea calcă cu cinism și brutalitate dreptul popoarelor și legile războiului, săvârșind adevărate crime de război.

Nota Guvernului R.P.R. transmisă Consiliului de Securitate al Organizației Națiunilor Unite protestează împotriva barbariilor comise de intervenționiștii americani, arătând că „agresiunea americană împotriva poporului coreean este folosită de cercurile conducătoare din Statele Unite pentru intensificarea isteriei războinice, pentru pregătiri de noi acte de agresiune și teroare împotriva popoarelor libere și pentru a trece la măsuri și mai sălbatice împotriva poporului coreean".

Conducătorii trusturilor, gangsteri de mâna întâia, finanțează întreținerea unei puternice psihoze de război, prin presa controlată de ei, prin declarațiile oamenilor politici de tipul lui Truman sau Acheson. Presa trusturilor cere lansarea bombelor atomice, oamenii politici ai trusturilor sugerează folosirea de metode cât mai barbare pentru subjugarea popoarelor, metode „cu scopul de a se răspândi moartea, teroarea și distrugerea". Și acest lucru se poate vedea din plin în Coreea unde intervenționiștii americani săvârșesc acțiuni teroriste, întrecând chiar pe predecesorii lor niponi sau hitleriști.

Nota Guvernului R.P.R. adresată Consiliului de Securitate arată că armata intervenționistă americană din Coreea violează regulile războiului stabilite prin Convențiile dela Haga din 18 Octombrie 1907, că „prin metodele canibalice folosite în Coreea față de populația pașnică, armatele invadatoare americane calcă dispozițiile convențiilor dela Geneva pentru protecția victimelor de război din 12 August 1949". Ceeace comit astăzi mercenarii americani în Coreea constituie crime împotriva întregii omeniri, crime dictate de guvernul Statelor Unite.

Exprimând protestul poporului român, nota Guvernului R. P. R. cere ca Organizația Națiunilor Unite să ia măsuri imediate pentru a pune capăt atrocităților comise de agresorii americani, pentru retragerea trupelor invadatoare și rezolvarea pașnică a conflictului coreean.

Din toate colțurile lumii, tot mai puternice sunt glasurile milioanelor de oameni care cer încetarea barbariilor săvârșite de americani în Coreea, tot mai puternică e dorința de pace a popoarelor și tot mai dârză e lupta împotriva acelora care provoacă crime împotriva întregii omeniri.

Copiii în vacanță

O serbare în aer liber dată de pionierii ieșeni aflați la odihnă în stațiunea Solea

La Iași

Au început examenele de admitere în Invățământul Superior

Ieri au început în orașul nostru examenele de admitere pentru învățământul superior.

Cu mult înainte de ora anunțată, pe sălile facultăților, domnea o zarvă neobișnuită.

Candidații din toate colțurile țării, pe fețele cărora puteai ceti încrederea cu care păsesc spre universitate, se îndreptau în grupuri vesele spre sălile în care erau programați dinainte, pentru a da primele probe scrise.

Frica de examene a dispărut cu totul. In locul ei, pregătirea temeinică a materii, constitue garanție serioasă a unui cât mai bun rezultat la examen.

Noii candidați, fii ai oamenilor muncii, nu se mai pot teme de subiecte și întrebări puse anapoda de către profesori, cu scopuri vădite de a „trânti" pe unii și proteja pe alții.

Ei știu că astăzi în regimul nostru de democrație populară și învățământul de toate gradele a căpătat un nou aspect.

In urma reformei de acum doi ani, porțile Universităților și Institutelor superioare au fost larg deschise pentru fiii oamenilor muncii, materiile de studii restructurate, iar perspectivele de învățătură și progres sunt nemaiîntâlnite până astăzi.

Asistența studențească a fost și ea mult îmbunătățită în comparație cu anul universitar trecut, numărul burselor la anumite facultăți și școli superioare din orașul nostru fiind majorat. In acest sens au fost asigurate pentru viitorii studenți toate condițiile de cazare și de hrană, în urma descentralizării Centrului de Asistență, această muncă fiind dusă la bun sfârșit de Institutele Superioare respective.

*

La Iași, numărul de candidați din acest an este destul de ridicat. In majoritatea cazurilor, locurile repartizate pentru fiecare facultate a fost acoperit și depășit.

Astfel, la Institutul Politehnic, pentru toate facultățile, au fost admiși pentru a da examenul de admitere 544 candidați, numărul de locuri fiind de 265. Același situație se prezintă și la Institutul de Agronomie și Măsurători terestre, unde sunt 364 candidați pe 300 de locuri, precum și la Institutul Medico-Farmaceutic, unde s'au prezentat 341 de candidați pe 210 locuri.

Acest procent va asigura ocuparea locurilor repartizate Institutelor de mai sus Institute superioare care pregătesc cadre tehnice prețioase necesare construirii socialismului.

Universitatea, cu cele nouă facultăți, are 595 de locuri, până în prezent fiind 450 de candidați, iar la Institutul de Planificare s'au prezentat 221 absolvenți pentru 200 de locuri.

In vederea examenelor de admitere, Decanatele facultăților în colaborare cu organizațiile de Partid și UTM au organizat dela începutul lunei August cursuri pregătitoare, în cadrul cărora profesori, asistenți sau preparatori universitari, împreună cu absolvenții au repetat materia respectivă.

La aceste cursuri au participat un mare număr de candidați, acest lucru constituind o garanție serioasă că rezultatele examenelor vor fi dintre cele mai satisfăcătoare.

Noul an universitar, care va începe în curând, cu facultăți și studenți noi, va fi un pas înainte spre desvoltarea învățământului superior din țara noastră.

C. ILIE

Discriminări rasiale în învățământul american

Ziarul „Le Drapeau Rouge" extrage următorul pasaj dintr'un buletin editat de o organizație sindicală a corpului didactic din Statele Unite ale Americii: „In statul Columbia și în alte state care au școli separate pentru copii negri și pentru copii albi, în cursul anului 1945—1946 — s'a cheltuit 57,57 dolari pentru un copil negru și 104,66 pentru un copil alb. Profesorii albi au primit un salariu mediu de 1.512 dolari iar profesorii negri, de 828 dolari".

In legătură cu noua raionare a teritoriului

Raionarea administrativă a teritoriului țării deschide posibilități largi de bună gospodărire a satelor noastre, rezolvând o serie de probleme deosebit de acute în acest sens.

Unul dintre dezavantajele cele mai grave ale vechii împărțiri administrative este și acela al lipsei de justețe în alegerea sediilor de comune, plăși sau orașe reședință. Disproporția teritorială, faptul că existau plăși cu 7-8 comune și altele cu 25-30; faptul că mai totdeauna circumscripțiile administrative nu corespundeau și cu circumscripțiile judecătorești, fiscale, sanitare, dovedește aceasta.

Exemple tipice de ciudățeniile și arbitrarul vechii împărțiri administrative, ne dă însăși Mihai Eminescu, poetul a cărui atitudine de revoltă față de tristele stări de lucruri ale epocii burghezo-moșierești, se manifesta adesea cu multă vigoare. Mihai Eminescu a fost revizor școlar pentru două județe: Iași și Vaslui. Deci o singură circumscripție de control școlar pentru două județe. In rapoartele sale de revizor școlar, Eminescu demască adesea interesele personale ale moșierilor și ale vârfurilor politice, care aveau interes să mențină o împărțire administrativă moștenită de pe vremea când predominau relațiile sociale și instituțiile feudale. Cutare moșier avea nevoie de „ordine" pentru a stoarce și mai mult, nestingherit, vlaga țăranilor de pe întinsul posesiunilor sale? Imediat, prin influența sa politică, obține ca alături de conac să se mute primăria de care țineau mai multe sate, jandarmii sau, la nevoe, chiar plasa. Interesele populației, situația geografică erau indiferente.

Din cauza relei împărțiri administrative, drumurile județene și comunale erau cât se poate de rele satele mai îndepărtate de centrele de plasă sau județene erau lăsate la voia întâmplării, uitate de „gospodarii" numiți dela curțile boerești. O simplă privire aruncată pe hartă îți arată dintr'o dată ce forme ciudate au județele noastre, câte zigzaguri și curbe fac hotarele între ele, parcă ar fi un desen bizar descris de apele domoale care divaghează pe un șes. Orașul Hârlău, este așezat până în prezent la hotarul între județele Iași și Botoșani, în județul Botoșani.

Pentruca un cetățean din Hârlău să ajungă însă cu trenul în capitala județului, trebuia vie până a proape de orașul Iași, la Podul Iloaei, de unde să pornească spre Botoșani prin Pașcani—Dolhasca—Verești, străbătând deci peste 200 km. cu trenul, sau să treacă prin Iași-Dorohoi. Prin noua raionare, Hârlăul va ține de Iași, cu care are legătură directă. Nimic mai firesc. Tot așa, orașul Vaslui era așezat până acum aproape de extremitatea de sud a județului cu același nume. Nu-i mai simplu pentru un cetățean din com. Grajduri, sau din Pocreaca, Coropceni să vie la Iași decât să se ducă la Vaslui?

Prin noua raionare, toate aceste ciudățenii pe care, dealtfel, ni le putem explica foarte bine, vor dispare.

Dar nu s'a atras atenția încă asupra felului cum a influențat vechea împărțire administrativă și interesele burghezo-moșierești, introducerea și desvoltarea legăturilor feroviare. Sistematic, de câte ori se proecta o nouă legătură feroviară, de câte ori se instala o nouă linie, începeau stăruințele, ambițiile și linia era astfel dusă să coteasca pe moșia cutărui moșier sau om politic. Și legăturile directe, cu economia de timp, materiale, personal, erau evitate.

Prin noua raionare a teritoriului, interesele populației, desvoltarea economică și socială a regiunilor, cât și opera de industrializare—cu consecințele ei în ceeace privește ridicarea nivelului de trai general, vor fi asigurate pe deplin. Iată încă o operă ce se adaogă realizărilor regimului nostru de democrație populară, o operă menită să rupă definitiv cu trecutul ilogic și arbitrar prin care se tindea la satisfacerea intereselor celor mulți.

R. Nm.

La Arad a fost inaugurat un studio pe lângă stația de radiodifuzare

In urmă cu câteva luni de zile, în cartierul muncitoresc Grădiște din Arad a luat ființă o stație de radioficare.

Pentru a da posibilitatea de a se îmbogăți cât mai mult programele educative-culturale cu știri și fapte locale. acum câteva zile, a fost inaugurat un studio, asigurându-se astfel o cât mai largă difuzare în massă a culturii.

Pentru realizarea acestu studio de pe lângă stația de radioficare din cartierul Grădiște și-au dat contribuția toți abonații.

In cinstea Congresului Comitetelor de luptă pentru Pace

Muncitorii mineri depășesc angajamentele

In toate exploatările miniere și la uzina Combinatului Baia Mare, au început subscrierile pentru Fondul Mondial al Păcii. Muncitorii și minerii subscriu cu drag la acest fond, convinși că prin aceasta aduc încă o contribuție la lupta pentru apărarea păcii și a viitorului fericit pe care și-l construiesc.

In cinstea Congresului Comitetelor de luptă pentru pace, toți minerii dela exploatarea Saar și-au luat noui angajamente în muncă.

In primul schimb după subscriere, schimb efectuat în cinstea Congresului Comitetelor de luptă pentru pace, întrecerile între echipe au dat rezultate deosebit de frumoase.

Astfel. echipa lui Hotea Alexandru și-a depășit propriile angajamente cu 30 la sută, echipa lui Decsei Alexandru cu 51 la sută și echipa lui Nemeș Petru cu 20 la sută.

Armata mondială a partizanilor Păcii

de Al. Surocov

Dela douăzeci și cinci Iunie 1950, omenirea este martora unei noi crime sângeroase a atâtătorilor la război imperialiști. In această zi, josnica marionetă, trădătorul Li Sîn Man, a întreprins, din ordinul stăpânilor săi de peste Ocean, o provocare sângeroasă dincolo de paralela 38, care desparte în două teritoriul coreean.

Neisprăviții „războinici" ai lui Li Sîn Man — a căror obrăznicie are pereche numai în lașitatea lor — au primit o ripostă zdrobitoare din partea ostașilor armatei populare coreene. Stricând toate socotelile patronilor lor americani, oamenii lui Li Sîn Man, cuprinși de spaimă au dat bir cu fugiții în fața iureșului patrioților coreeni. Victorioasele unități ale armatei populare, primite cu entuziasm de către populația orașelor și satelor din Coreea de Sud, au înaintat înspre Sud, alungând și împrăștiind bandele lui Li Sîn Man.

In această situație, aruncând falsa mască de „pacificator", Truman a ordonat trupelor americane să săvârsească intervenția armată împotriva poporului coreean. Deasupra orașelor și satelor pașnice ale Coreei au început să dudue motoarele „fortărețelor zburătoare" care aruncă sute de bombe. „Așii" aviației de dincolo de Ocean au prins să sboare razant desupra străzilor, școlilor, spitalelor, mitraliind și trăgând cu tunurile în populația pașnică, ucigând femei, bătrâni, copii. De pe țărmurile Mării Galbene și Mării Japoniei să zăreau escadrele de război ale intervenționiștilor americani. In porturile din Sudul Coreei au început să debarce unitățile terestre ale lui Mac Arthur.

Pentru a da aventurii lor aparența unei „acțiuni internaționale", intervenționiștii americani, — violând Charta O.N.U., — au poruncit acoliților lor și lacheului lor șef Trygve Lie, să binecuvinteze faptele lor nerușinate și tâlhărești încă înainte ca ele să se fi produs. Batjocorind toate principiile Organizației Națiunilor Unite ca instrument al păcii între popoare, slugile Wall-Street-ului din Consiliul de Securitate și seretariatul genera al ONU, joacă în fața lumii întregi o farsă nedemnă, acoperind cu steagul albastru al ONU-ului cel împodobit cu ramura de măslin, agresiunea deslănțuită de americanii încălcători ai păcii.

Evenimentele de pe frontul coreean s'au desfășurat însă în așa fel, încât intervenționiștii americani și acoliții lor dela O.N.U., după ce au semănat vânt au cules furtună. Ei se retrag sub loviturile eroicilor ostași coreeni, care apără cu abnegație dreptul sfânt al poporului de a fi stăpân pe țara sa și pe viitorul său.

Războiul provocat de imperialiști în Coreea, continuă. Sângele omenesc curge. Suferințele populației pașni-

(continuare în pag. II-a)

Insemnări

„Gott mit uns"

In ciuda celor ce se spune deobiceiu, căile Providenței divine nu sunt de nepătruns ci, dimpotrivă foarte limpezi, iar D. William Colmer, deputat de Missouri în Camera Reprezentanților U. S. A. știe prea bine acest lucru. Să-l ascultăm:

„Faptul că Statele Unite sunt astăzi țara cea mai bogată și mai puternică din lume, (!) spre care se îndreaptă privirile popoarelor crunt încercate, sfâșiate de război și care iubesc libertatea, (!!) în nădejdea unui ajutor economic și a unei conduceri mondiale, (!!!) nu este întâmplător. Aceasta este rezultatul unui plan stabilit cu grijă, este un fapt care dovedește o prevedere divină".

Pe vremuri soldații din armata hitleristă erau aceia care purtau pe cataramа centironului inscripția „Cu noi este Dumnezeu". Astăzi, neo-fasciștii americani nu fac decât să imite pe hitleriști, să ia însă aminte că „preferințele divine" sunt de scurtă durată.

Aspecte din viaţa tineretului în ţările de democraţie populară

Grija pentru tinerele generaţii

Asigurarea unei fericite şi depline desvoltări pentru copii şi tineret, constitue una dintre grijile cele mai mari ale regimurilor de democraţie populară. Păşind pe urmele marii Ţări a Socialismului victorios, ţările de democraţie populară luptă pentru a crea cele mai favorabile condiţii de desvoltare tinerelor generaţii, condiţii pe care acestea nu le-au avut sub orânduirile burgheze din trecut.

Constituţiile ţărilor de democraţie populară cuprind articole speciale care garantează pe deplin protecţia mamei şi a copilului şi care asigură învăţământul general şi de specializare pentru copiii oamenilor muncii. Desvoltarea economică şi culturală a acestor ţări traduce în fapt cu fiecare zi prevederile constituţiilor. Astfel, înainte de eliberare, în Albania exista o singură maternitate iar creşa sau grădiniţa erau noţiuni necunoscute. Astăzi, în **Republica Populară Albania** *funcţionează 11 maternităţi, numeroase secţii de naştere pe lângă spitale iar pentru copii au fost create 70 cămine de zi, 40 centre pentru ocrotirea copilului şi 9 clinici infantile.* **Republica Polonă.** *deasemenea, cunoaşte o mare desvoltare a reţelii centrelor de consultaţii pentru copii şi mame, a centrelor de lapte, a sanatoriilor, taberelor de vară şi terenurilor sportive pentru copii. La sfârşitul anului 1949, în ţară existau 106 maternităţi; la sfârşitul anului acesta, vor exista 331 maternităţi. Anul trecut, în R. Polonă existau 121 grădiniţe; în cursul anului acesta, numărul lor va creşte până la 200. Anul acesta, Republica Polonă va avea 559 creşe, adică cu 18 la sută mai multe decât în 1949. Numai în industria bumbacului din Republica Polonă se va cheltui anul acesta pentru îngrijirea muncitoarelor mame şi a copiilor lor 1.547.000.000 zloţi. In anii viitori cheltuielile în acest scop vor creşte continu. In cadrul planului pe şase ani, industria bumbacului va clădi pentru mai mult de 14.000 copii ai muncitorilor săi 18 dintre cele mai moderne şi mai bine utilate creşe, pentru cămine de zi şi 13 centre de odihnă.*

Acces nestăvilit la cultură

In ţările de democraţie populară învăţământul a suferit prefaceri revoluţionare în urma cărora el a devenit cu adevărat un bun al întregului popor muncitor. An cu an învăţământul general şi de specializare se desvoltă tot mai mult, formând neîncetat cadre de intelectuali şi tehnicieni ridicaţi din mijlocul oamenilor muncii din ţările de democraţie populară.

In Republica Cehoslovacă, în fiecare sat în care există cel puţin 20 de copii de vârstă şcolară, se înfiinţează şcoli. In cursul anului trecut, statul cehoslovac a alocat pentru nevoile învăţământului public, mai mult de 8 miliarde coroane, pe când în anul 1937 statul burghez cheltuise în acelaşi scop numai 997 milioane coroane.

Ce deosebire de situaţia din trecut! Inainte, sub ocârmuirile burgheze, copiilor oamenilor muncii din aceste ţări le era pur şi simplu interzis accesul la cultură. Cei mai mulţi dintre aceşti copii nici nu puteau pătrunde în şcolile elementare iar puţinii care isbuteau totuşi, nu-şi puteau continua studiile dincolo de învăţământul primar. Regimurile burgheze ale căror triste moşteniri sunt lichidate tot mai mult în ţările din Sud-Estul Europei şi în unele ţări din Asia — în şi acum popoarele din statele pe care le stăpânesc în beznă ignoranţei. In Brazilia, de pildă, numărul copiilor în vârstă între 7 şi 14 ani este de aproximativ 9 milioane. dar numai 3500000 — adică o treime — pot urma şcoala primară. In Malaezia, Indonezia şi Filipine, jugul colonial împiedică pe 75 la sută dintre copiii de vârsta şcolii să înveţe carte. Iar în Cuba, peste 40 la sută dintre cei care învaţă la şcoală nu pot să-şi continue studiile dincolo de clasa a IV-a a cursului primar.

In timp ce în ţările capitaliste, mizeria culturală a maselor populare se accentuiază tot mai mult popoarele eliberate de sub jugul burghez îşi făuresc o viaţă mai bună şi în acest domeniu. Paşnicul popor coreean — atât de greu încercat — îşi apără cu eroism cucerirle sale democratice ameninţate de agresorii americani. In Republica Populară Democrată Coreeană au fost construite în câţiva ani de şase ori mai multe şcoli decât ex stau în 1945; în aceste şcoli învaţă acum de cinci ori mai mulţi elevi fiii şi fiicele eroicului popor coreean.

In Republica Populară Chineză există actualmente 212 890 şcoli elementare în care învaţă 16.000.000 copii, 3.690 şcoli medii urmate de 1.090.000 elevi iar cele 227 instituţii de învăţământ superior sunt frecventate de 131.000 studenţi. După eliberarea Poloniei, numai în regiunea apuseană a ţării au luat fiinţă 4.000 de şcoli noi, în ultimul trimestru al anului trecut, în Republica Polonă au fost tipărite mai mult de 5 miloane exemplare de manuale şcolare.

In ţările de domocraţie populară, copiii oamenilor muncii sunt aceia care beneficiază de învăţământ—ca nicodată până acum. Iată de pildă, dintre cei 7.000 de studenţi ai Universităţii din capitala Republicii Polone, mai mult de 5,000 sunt fii şi fiice de muncitori şi ţărani muncitori. In şcolile din regiunile de Nord şi Nord-Est ale Republicii Populare Chineze, copiii ţăranilor săraci şi mijlocaşi, precum şi ai muncitorilor reprezintă majoritatea elevilor acestor şcoli.

In toate aceste ţări, statul acordă un larg sprijin tineretului studios, în cursul anilor de învăţătură. In Republica Polonă, peste 40 la sută dintre studenţi capătă burse de stat. Dintr'o declaraţie recentă a lui Adam Rapacki, ministrul învăţământului superior al Republicii Polone, rezultă că 75 la sută dintre studenţii care urmează şcolile tehnice superioare, primesc burse. Tot pentru studenţime, guvernul polonez ridică noi şi noi cămine în toate centrele universitare ale ţării.

Educaţia extraşcolară şi sportivă a copiilor oamenilor muncii

In societatea burgheză, învăţământul se restrânge la şcoală iar educaţia — când nu este militaristă — nu depăşeşte sfera învăţământului. In ţările de democraţie populară, care urmează strălucita pildă a Uniunii Sovetice, acţiunea de instruire şi de educare a tineretului continuă şi dincolo de porţile şcolii. In ţările de democraţie populară iau mereu naştere oraşe ale copiilor, căi ferate, palate de cultură, teatre şi terenuri de sport pentru copii şi tineret. Aceste aşeminte procură copiilor din aceste ţări, nu numai momente de recreere ci continuă activitate şcolilor, dându-le prilejul de a se instrui şi mai mult de a cunoaşte şi desfăşura în mic diferite activităţi sociale, de a-şi desvolta talentele şi aptitudinele, de a-şi întări corpul. In domeniul educaţiei şi instruirii extraşcolare, organizaţiile de pionieri şi de tineret joacă un rol deosebit de important.

Vacanţele petrecute în cele mai bune condiţiuni

In ţările de democraţie populară un număr tot mai mare de copii şi tineri îşi petrec vacanţele în tabere de odihnă create special pentru ei în cele mai frumoase regiuni şi localităţi balneo-climaterice din ţările respective. In vara aceasta, prin grija statului albanez, mii de pionieri şi elevi ai Republicii Populare Albaneze îşi petrec vacanţa în taberele de pionieri şi coloniile de odihnă din ţară. In Republica Democrată Germană se poate aprecia la peste 800.000 numărul copiilor care şi petrec vacanţa anul acesta în tabere de odihnă.

In Republica Polonă, sindicatul salariaţilor din construcţii a organizat anul acesta numeroase tabere de odihnă pentru copiii muncitorilor şi funcţionarilor făcând parte din acest sindicat. In aceste tabere de vară îşi petrec vacanţa peste 16.000 de copii.

Anul acesta, Republica Polonă a primit vizita a numeroase grupuri de copii veniţi din alte ţări de democraţie populara pentru a vizita Polonia şi a se odihni pe meleagurile ei.

Inscrierile pentru examenele de admitere în Şcoala Superioară Pedagogică d n Iaşi

Ministerul Invăţământului Public comunică:

Inscrierile candidaţilor pentru examenul de admitere ce se ţine la Şcoala Superioară Pedagogică din Iaşi, se pot face până în seara zilei de 3 Septembrie 1950, examenele începând la 5 Septembrie.

La această şcoală se pot prezenta absolvenţii şcolilor medii de orice categorie.

Şcoala Superioara Pedagogică din Iaşi funcţionează cu câte două secţii: 1. Matematică-Fizică şi 2. Şt. Naturale-Chimie-Geografie.

După doi ani de şcolaritate, absolvenţii acestei şcoli devin profesori pentru clasele V—VII, curs elementar, iar cei care doresc să studieze mai departe au posibilitatea să-şi continue studiile la facultăţi asemănătoare din Universităţi.

Vitrina librăriilor

A. Pantielev:

Prima săptămână

Editura „Cartea Rusă"

Subiectul acestei povestiri este luat din viaţa de azi a muncitorilor industriali sovietici. Eroul principal, Pavel Altuhov, preia conducerea secţiei de cronometrare a unei uzine. El înlocueşte pe maestrul Melicov, bun muncitor, dar care are unele lipsuri serioase. Astfel, el este indiferent, ba chiar potrivnic oricărei inovaţii în muncă, se arată neîncrezător şi exagerat de sever faţă de cei tineri, care se vor îndrumaţi şi ridicaţi.

Sosirea lui Altuhov nu întârzie să aducă schimbări în mersul uzinei. Faptul este explicabil: Altuhov judecă şi rezolvă în spirit partinic toate problemele pe care activitatea secţiei i le pune în faţă. Astfel. el ştie să îndrumeze pe Sorochin, un muncitor cu o înaltă calificare, dar care nu vrea să împărtăşească şi celorlalţi cunoştinţele şi experienţa sa. Până la urmă, Sorochin va lua drumul drept şi se va îngriji de ridicarea tineretului, de care se vor ocupa şi inginerii.

In acest chip, Altuhov a introdus un spirit sănătos, de colaborare, de schimb de experienţă în secţia sa, fapt care va duce la succese din ce în ce mai mari în muncă.

Fruntasii noştri în producţie, tehnicienii, inginerii, vor găsi în nuvela lui Pantielev, apărută în Editura „Cartea Rusă", rezolvarea multor probleme de actualitate, legate de procesul de producţie, de creşterea cadrelor, de noua atitudine faţă de muncă, etc., şi care îi vor ajuta să ducă la bun sfârşit sarcinile ce le revin în lupta pentru îndeplinirea Planului de Stat.

Pregătirea medicilor în URSS

Institutele de Medicină din U.R.S.S dau anual de 4 ori mai mulţi medici decât institutele de învăţământ superior din U.S.A.

Numărul institutelor de învăţământ din U.R.S.S. care pregătesc cadre medicale, continuă să crească cu fiecare an. După război, de pildă, au fost înfiinţate noi institute de medicină la Celcabinsc, Chişinău, Cernăuţi şi Cicalov, iar la Piatigorsc (Caucazul de Nord) a fost înfiinţat un institut de farmacie.

O caracteristică a învăţământului medical superior sovietic este îmbinarea predării obiectelor de clinică cu activitatea practică a medicinei. Şcoala medicală superioară sovietică nu înţelege să se acorde o atenţie unilaterală pregătirii teoretice în paguba celei practice, totodată ea combate practicismul exagerat. In predarea obiectelor de studiu clinic se acordă o mare atenţie tratării bolnavilor de către studenţi. In afară de faptul că studenţii frecventează cu regularitate cursurile ei partic pă activ în clinică la îngrijirea bolnavilor, ceeace îmbogăţeşte şi mai mult pregătirea lor teoretică şi practică.

Potrivit programului de învăţământ, durata studiilor în institutele de medicină este de 6 ani, în care timp studenţii îşi fac practica de două ori; după anul al patrulea—într'un spital raional sătesc, şi după anul al cincilea—într'un spital orăşenesc.

In Uniunea Sovietică, pe lângă facultăţile de medicină de bază, mai există şi facultăţi de higienă şi de pediatrie.

Până în anul 1930, şcoala medicală superioară constitua o parte organică a universităţilor. Desvoltarea continuă a reţelei de institute medicale din ţară, precum şi sporirea numărului studenţilor, au determinat transformarea facultăţilor de medicină în institute medicale independente, conduse nemijlocit de Ministerul sănătăţii publice.

Studenţii institutelor de medicină, ca şi studenţii tuturor institutelor de învăţământ superior din U.R.S.S. primesc burse din partea Statului, iar celor din alte localităţi li se pune la dispoziţie cămine pe lângă care funcţionează cantine, unde se servesc mese cu preţuri reduse. Viitorii medici au la îndemână tot materialul didactic necesar. Bibliotecile institutelor de medicina posedă, pe lângă literatura şi manualele medicale speciale, un mare număr de cărţi literare.

Pe lângă toate institutele de medicină există societăţi ştiinţifice studenţeşti, cu ajutorul cărora tineretul studios îşi îmbogăţeşte cunoştinţele în domeniul specialităţii alese. In Februarie 1950, a avut loc la Moscova conferinţa studenţilor în medicină din întreaga Uniune Sovietică, la care au făcut comunicări,—în diferite domenii cu caracter teoretic şi clinic,—peste 300 de studenţi şi studente.

Institutele de medicină din Uniunea Sovietică nu sunt numai institute de învăţământ superior, ci şi mari centre ştiinţifice. In aceste institute se desfăşoară o largă activitate de cercetări ştiinţifice, soluţionându-se probleme foarte importante de teorie şi practică medicală. La aceasta activitate participă în largă măsură tineri savanţi, aspiranţi, asistenţi, medici teraperţi, etc.

In U. R. S. S. există institute de învăţământ medical superior, care n'au echivalent în nici o ţară din lume. Acestea sunt institutele de perfecţionare şi specializare a medicilor, unde tinerii profesionişti îşi ridică necontenit calificarea şi îşi adâncesc cunoştinţele. Aceste institute au o importanţă deosebit de mare pentru personalul spitalelor sătesti. Potrivit regulamentului în vigoare, după cinci ani de activitate într'un spital raional, medicii de ţară sunt trimişi pe termen de 5—6 luni să urmeze cursurile de ridicare a calificării. In tot acest timp, medicii primesc o bursă, pe lângă salariul lor, care li se plăteşte integral.

In U. R. S. S. a fost creată o reţea largă de institute de învăţământ medical mediu, unde se pregătesc infirmiere, agenţi sanitari, moaşe şi dentişti. Elevii acestor şcoli medii prim sc şi ei burse din partea Statului şi au la dispoziţie materialul didactic-necesar. Ei capită, deasemenea, la caz de nevoie şi locuinţă.

Învăţători şi profesori!

In Editura „Cartea Rusă"

au apărut:

Metodica educaţiei fizice în instituţiile preşcolare

Metodica activităţii obligatorii în instituţiile preşcolare

Elementele de geografie în cl. II şi III, şcoala elementară

Metodica predării aritmeticii în cl. V-VII

Metodica predării literaturii române, cl. V-XI

Metodica predării fizicii, cl. VI-VII (vol. I)

Metodica desenului

Jocuri de mişcare cu reguli şi fără reguli pentru copiii de vârstă preşcolară

Instrucţiuni pentru predarea scrisului şi a cititului în clasa I elementară

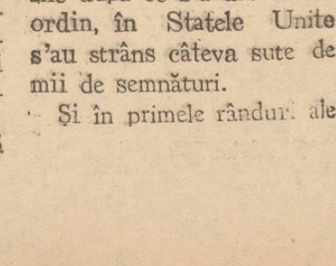

Armata mondială a partizanilor Păcii

(Urmare din pag. 1-a)

ce sporesc. Aventura coreeană a atâţătorilor la război a desvăluit întregei omeniri, în mod deosebit de evident, chipul bestial al stăpânilor de astăzi ai lumii capitalitse, ipocrizia pălävrăgelilor lor despre pace, libertate, democraţie.

De îndată ce imperialiştii americanii au declanşat aventura lor militară din Coreea, în Europa Occidentală s'a şi produs un nou acces de isterie războinică. Cei ce fac trafic cu sângele poporului, au început să ceară ca asupra poporului coreean să fie aruncată bomba atomică. Acestui cor de canibali i s'au alăturat şi vocile zănaticilor membri ai Congresului american şi vocile scribilor războinici vânduţi şi vocea lui Winston Churchill, acest feroce purtător al torţei războiului.

Insă pe toate continentele globului pământesc, la orice longitudine şi latitudine, milioane şi milioane de oameni, aparţinând tuturor popoarelor, tuturor raselor, tuturor profesiunilor, credinţelor şi convingerilor, îşi pun semnătura pe cel mai uman document al timpurilor noastre — pe Apelul sesiunii dela Stockholm a Comitetului Permanent al Congresului Mondial al Partizanilor Păcii.

Nu există ţară în lume în care luptătorii pentru pace, curajoşi şi plini de abnegaţie, să nu se adreseze oamenilor muncii cu îndemnul de a întări prin semnăturile lor, voinţa popoarelor de a se interzice întrebuinţarea bombei lor atomice, de a se declara criminali de război acei care vor întrebuinţa primii această armă ucigătoare de nimicire în masă.

In Franţa şi Italia, în Argentina şi Brazilia, pe insulele japoneze şi în junglele Africei, în deşerturile Orientului Apropiat, în uzinele şi minele Angliei şi Statelor Unite ale Americii, în fiecare zi alte şi alte milioane de oameni îşi înscriu numele lor pe paginile marelui legământ de credinţă pentru pace.

Simţind cum cresc şi se întăresc zi de zi rândurile luptătorilor pentru pace, atâţătorii la război se năpustesc asupra lor cu o grindină de represiuni. Partizanii păcii sunt atacaţi în paginile presei burgheze vândute. La New-York, la Paris, în Berlinul Occidental copoii poliţiei arestează pe cei ce strâng semnături. Impotriva luptătorilor cinstiti pentru pace se mobilizează bandele huliganice de derbedei fascişti. Impotriva apărătorilor păcii se năpustesc cu spume la gură toţi „stâlpii" lagărului atâţătorilor la război — dela iniţiatorii prea puţini glorioasei aventuri coreene, — Truman, Acheson, Dulles, — până la Papa dela Roma şi lacheii „socialişti" ai Wall-Street-ului.

Dar niciun fel de piedici niciun fel de represiuni, niciun fel de minciunii otrăvite nu pot opri marea campanie a popoarelor pentru apărarea păcii. N'au decât să arunce anatema asupra luptătorilor pentru pace înalţii prelaţi ai Bisericii catolice şi ai altor Biserici din ţările capitaliste, slujitorii de rând ai Bisericii şi chiar unii episcopi şi arhiepiscopi, necutezând să se opună voinţei credincioşilor, semnează Apelul dela Stockholm. El a fost semnat de mulţi oameni politici de vază din ţările burgheze. In Germania Occidentală, — moşia de baştină a satrapului american Mac Cloy, — două milioane de oameni ai muncii germani au întărit până acum, prin semnăturile lor, protestul împotriva uneltirilor criminale ale atâţătorilor la război. Semnează Apelul până şi soldaţii armatelor americane de ocupaţie.

Ca o avalanşă puternică sporeşte numărul celor care semnează marele document al păcii. De pe acum, trei sute de milioane de persoane au confirmat, prin semnătura lor proprie, voinţa lor de pace, de a înfrâna pe atâţătorii la război. Numărul semnăturilor pe Apelul dela Stockholm a sporit brusc tocmai după ce Truman a dat publicităţii ordinul său de intervenţie militară în ţările Asiei Răsăritene. In decurs de câteva zile după ce s'a dat acest ordin, în Statele Unite s'au strâns câteva sute de mii de semnături.

Şi în primele rânduri ale

Cooperativele de consum din judeţul Iaşi, îşi intensifică activitatea

Urmând linia trasată prin Rezoluţia Comitetului Central al Partidului Muncitoresc Român din 3 şi 5 Martie asupra problemei Cooperativei, Cooperativele de consum şi-au îmbunătăţit în mod simţitor activitatea.

Luând exemplu dela Cooperaţia Sovietică care este cea mai avansată Cooperaţie din lume, Cooperativele de consum au devenit într'adevăr după noua lor organizare, un bun al întregului popor muncitor, atrăgând în sânul lor masele cele mai largi de ţărani şi muncitori.

In judeţul Iaşi

Cele 57 de cooperative sătesti din judeţul nostru îşi sporesc eforturile pentru a-şi îndeplini sarcinile lor. Organizate pe baze temeinice având la conducere oameni conştiinţi şi pricepuţi cooperativele din satele noastre au dat un preţios sprijin ţăranilor muncitori aprovizionându-i cu toate cele necesare.

Astfel Cooperativele din judeţ s'au îngrijit din timp de aprovizionarea ţărănimii muncitoare cu diferite unelte.

Deasemeni aprovizionarea cu articole de larg consum s'a făcut în cele mai bune condiţiuni.

Uniunea Cooperativelor de Consum a îndrumat şi supraveghiat îndeaproape buna funcţionare a cooperativelor sătesti, îngrijindu se de aprovizionarea lor cu mărfurile necesare.

In cursul acestui an mărfurile dirijate spre populaţia sătească a depăşit cu un procent destul de important cuantumul de anul trecut, anul acesta au fost distribuite ţăranilor muncitori, mult mai multe produse textile şi de încălţăminte decât anul trecut.

Deasemeni au fost distribuite mari cantităţi de produse alimentare de primă necesitate.

In campania agricolă

Pentru a veni în ajutoru ţăranilor muncitori care nu au unelte agricole, cooperativele sătesti au înfiinţat în unele comuni centre de închiriere a maşinilor şi uneltelor agricole care au fost puse la dispoziţia ţăranilor lipsiţi de aceste unelte.

Astfel s'a venit mult în ajutorul ţărănimii muncitoare, care înainte trebuia să se împrumute la chiaburi, fiind în acest fel la discreţia şi bunul plac al chiaburului.

Valorificarea produselor ţărăneşti

Prin înfiinţarea secţiilor de valorificare a produselor ţărăneşti cooperativele şi-au atins într'o măsură oarecare scopul lor, adică acela de a face schimbul între sate şi oraşe.

Pe lângă faptul că ţăranii muncitori sunt scutiţi de a mai face drumuri lungi până în oraş unde să-şi vândă produsele pe preţuri de nimic intermediarilor şi speculanţilor, pierzând totodată şi zile întregi de lucru, dar prin înfiinţarea acestor secţii se deschid perspective mai bune în domeniul aprovizionării muncitorilor de la oraş.

Secţiile de valorificare au un mare efect şi asupra circulaţiei mărfurilor, dacă înainte unele mărfuri stăteau cu lunile în magaziile cooperativelor, astăzi circulaţia s'a înteţit mărfurile fiind distribuite într'un ritm mai accelerat.

Prin secţiile de valorificare, schimbul între sat şi oraş a căpătat o desvoltare mai mare, întărindu-se şi mai mult pe această cale legăturile între populaţia satelor şi muncitorii din oraş.

Tot datorită secţiilor de valorificare, au fost înfiinţate pe lângă unele cooperative ateliere de producţie. In unele comuni unde mijloacele permit ţăranii muncitori lucrează diferite obiecte care apoi sunt valorificate.

Spre exemplu pe lângă cooperativa din Bucium funcţionează un atelier de fierărie, la Voineşti la fel tot fierărie. Pe lângă Cooperativa din Prisăcani, există un atelier de împletituri de coşuri. Toate acestea contribue la desvoltarea cooperativelor sătesti, care întrebuinţând mijloace proprii îşi extind activitatea.

Pregătirea cadrelor

In afară de sprijinul dat de către Uniune în direcţia aprovizionării cu diferite produse industriale, o atenţie deosebită s'a dat şi problemei de pregătire a cadrelor cooperatiste.

Astfel prin grija Uniunii, funcţionează în oraşul nostru o şcoală de contabili cooperatori, care are drept scop pregătirea de contabili, pentru cooperativele din întreaga regională. In prima serie au absolvit cursurile acestei şcoli un număr de 14 elevi.

In vederea pregătirii cadrelor de vânzători în cooperative, deasemeni funcţionează în oraş o şcoală.

Aceste cursuri sunt urmate chiar de către actualii vânzători ai cooperativelor care vin aici să capete o pregătire profesională mai temeinică. In prima serie au absolvit cursurile 30 vânzători cooperatişti.

In prezent la ambele şcoli funcţionează a doua serie.

Urmând consecvent sarcinile şi linia trasată de către Comisia Centrală de Organizare a Cooperaţiei, Cooperativele de consum devin o armă puternică în mâna poporului muncitor, din punct de vedere economic contribuind la bunăstarea întregului popor.

AL. RADU

Fapte şi Comentarii

Intensificând întrecerea socialistă în cinstea Congresului Comitetelor de luptă pentru pace, membrii cooperativei de producţie „Ferolemn" din Baia Mare au înregistrat însemnate succese.

Astfel la secţia Perii, ei au mărit producţia cu 55 a sută, iar în sectorul tâmplărie cu 35 la sută. Deasemeni, colectivul acestei cooperative şi-a luat angajamentul ca până la congres să îmbunătăţească calitatea muncii cu 10 la sută şi să reducă rebuturile cu 2 la sută.

Minerul fruntaş Horvath Ludovic dela exploatarea minieră Herja a Combinatului Baia Mare, lucrând cu echipa sa la două perforatoare, a reuşit să termine la 21 August programul de lucru pe întreg anul în curs. Incepând dela această dată dă minereu în contul anului 1951.

Echipele minerilor Kasony Iosif şi Juristiniliu Gheorghe dela a eaşi exploatare, precum şi echipele lui Daubner Ştefan şi Feldman Ştefan dela exploatarea minieră Cavnic au terminat deasemeni programul de lucru pe anul 1950, din ziua de 22 August începând a lucra în contul anului viitor.

Antrenaţi în întreceri socialiste în cinstea Congresului Comitetelor de luptă pentru pace, minerii dela exploatarea Băiut a Combinatului Baia Mare au reuşit să obţină o nouă victorie.

In ziua de 22 August, ei au terminat programul de producţie la cupru pe anul 1950, începând dela această dată să dea minereu în contul anului viitor.

Tractoriştii dela S. M. T.-Chiraftei, din judeţul Covurlui, organizându-şi temeinic munca, au reuşit să termine cu două săptămâni mai devreme, desmiriştitul pământurilor ţăranilor muncitori din comuna Drăguşeni.

Tractoriştii au făcut o lucrare de bună calitate, reuşind totodată să câştige încrederea ţăranilor muncitori, care au hotărît ca în viitor să-şi lucreze pământul numai cu tractoarele.

Antrenaţi în întreceri socialiste pentru îndeplinirea angajamentelor luate în cinstea Congresului Comitetelor de luptă pentru pace, membrii gospodăriei agricole colective „Victoria socialismului" din Răşcani. Vaslui au terminat înainte de data fixată construirea crescătorie, de porci cu o capacitate de 150 capete.

SPORT

La jocurile unionale de tenis participă 150 de jucători

MOSCOVA (Agerpres).— TASS transmite:

Pe terenurile de tenis ale Casei Centrale a Armatei Sovietice au început campionatele unionale de tenis, individual şi pe echipe. La aceste campionate participă 150 dintre cei mai buni jucători din Moscova, Leningrad, R. S. F. S. R. Ucraina, Georgia, Armenia şi alte republici ale Uniunii Sovietice. Anul acesta, la campionate iau parte pentru prima oară şi tenismanii din republicile Kazahă şi Kirghiză.

Competiţiile au fost deschise prin defilarea concurenţilor şi ridicarea steagului campionatelor de către campionii din anul trecut Nadejda Bolovenca (Moscova) şi Eduard Negrebetkii (Moscova).

In prima zi s'a remarcat tânăra sportivă Margareta Emilianova (Moscova), care a dispus de campioana R.S.F.S.R. Roza Scerbina, cu scorul de 6-0, 6-1. Margareta Emilianova a fost anul trecut campioană a U.R.S.S. la junioare, iar în acest an a câştigat mai multe întâlniri cu jucătoarele poloneze.

Victorii preţioase au mai obţinut Evgheni Korbut (Moscova) şi Galina Corovina (Leningrad), care a dispus de Salomeea Oşleago, campioana Letoniei, cu 6-0, 6-3.

Taxele şi impozitele de timbru

Precizări asupra modului cum se timbrează diversele acte şi cereri

Ministerul de finanţe a dat recent următoarele dispoziţii privind aplicarea legii timbrului:

Comunicările adresate de întreprinderile şi organizaţiunile economice, organelor centrale sau locale ale puterii de Stat care le tutelează, în legătură cu activitatea lor economică, nu sunt considerate cereri şi ca atare, nu se timbrează.

Acţiunile, apelurile şi orice cereri în Justiţie, inclusiv cele de învestire cu formula executorie şi de executare, ale societăţilor de asigurare în lichidare se scutesc de orice taxă şi impozit de timbru.

Paragraful 57, al. ultim din instrucţiunile nr. 368 861 din 12 Ianuarie 1949, publicate în Monitorul Oficial nr. 10 din 13 Ianuarie 1949, se modifică după cum urmează:

„Acţiunile, contestaţiile, apelurile şi recursurile în Justiţie, depuse netimbrate, vor fi înregistrate şi li se va da curs urmând a fi timbrate fără majorările legale până la primul termen de judecată. Dacă nici în acest termen, părţile nu-şi vor timbra cererile, instanţele judecătoreşti, în baza art. 16, al. ultim din legea nr. 6 | 949, pentru taxele şi impozitele de timbru, vor pronunţa anularea acestor cereri ca netimbrate.

Prin venit funciar anual până la 20.000 lei, prevăzut de par. 39 din instrucţiunile nr. 368.861 din 12 Ianuarie 1949, publicate în Monitorul Oficial nr. 10 din 13 Ianuarie 1949, privitor la eliberarea certificatului de paupertate, se înţelege venitul impozabil, adica, în cazul veniturilor din clădiri, venitul brut diminuat cu 20 la sută, conform art. 33 din legea nr. 12 | 1949.

Cererile pensionarilor adresate unităţilor fiscale, pentru certificarea noilor declaraţii tip întocmite în vederea revizuirii, precum şi certificările făcute de organele fiscale pe aceste declaraţii, se scutesc de taxele de timbru.

Cererile de apel în acţiunile posesorii, se timbrează conform art. 37 din Decretul nr. 2 | 1949, pentru stabilirea tarifului taxelor de timbru.

In cazul când într'o cerere în Justiţie figurează două sau mai multe persoane având un interes comun, iar una din ele beneficiază de scutire pe baza certificatului de paupertate, cererea (acţiunea, apelul sau recursul), se va timbra de către cei care sunt nepauperi.

Dacă aceştia refuză să timbreze cererea, procedura şi judecata se va îndeplini numai asupra persoanei pauperi, făcându se abstracţie de cei nepauperi atât în timpul judecăţii, cât şi în hotărîrea ce se va da.

Acţiunea în căutarea paternităţii intentată conform Decretului Nr. 130 | 1949, se timbrează conform art. 32 din Decretul Nr. 2 | 1949, chiar dacă prin aceasă acţiune se cere şi pensie alimentară, întrucât potrivit art. 6, pct. 9, din legea Nr. 6 | 1949, acţiunile în materie de pensie alimentară sunt scutite de taxele de timbru.

Cererea de suspendarea executării în materie penală, se timbrează conform art. 44 din Decretul Nr. 2 | 1949, fie că este făcută separat, fie prin însăşi cererea de contestaţie.

Orice act, certificat sau dovadă ce se eliberează recruţilor pentru formarea dosarului militar se scutesc de taxele de timbru.

Orice cereri şi anexe în legătură cu înregistrarea statelor de funcţiuni şi a fondurilor de salarii, depuse de întreprinderi şi organizaţiuni economice Ministerului Finanţelor şi unităţilor fiscale precum şi certificatele şi copiile eliberate de acestea, în conformitate cu hotărârea Consiliului de Miniştri Nr. 170 publicate în Buletinul Oficial Nr. 14 din 18 Februarie 1950, se timbrează potrivit legii Nr. 6 | 1949, pentru stabilirea tarifului taxelor de timbru.

Adeverinţele de onorariu eliberate de către Birourile Colective de Avocaţi, se timbrează cu timbrul de 2 la sută, conform art. 21 din Decretul Nr. 2 | 1949, pentru stabilirea tarifului taxelor de timbru.

PIERDUT autorizaţia de cazan pentru rachiu No. 80062 pe numele Ceaţşu Ioan Com. Tomeşti, Jud. Iaşi. O declar nulă.

O precizare asupra modului cum se urmăreşte neplata oricărei datorii

In legătură cu această importantă chestiune, Ministerul de Finanţe a făcut în ultimele zile următoarea precizare prin coloanele „Revistei Finanţelor".

Art. 176 C. P. F. prevede că toate creanţele Statului pot fi urmărite pe calea executării silite prin organele Ministerului Finanţelor.

Acest text are, însă, o valoare exclusiv civilă şi consecinţele, decurgând din darea în debit, privesc gradele de urmărire sau căile de atac, dar nu pot avea nicio valoare din punct de vedere penal.

Intr'adevăr, întreaga L. 13 | 1949 vorbeşte exclusiv de impozite şi taxe, astfel că devine imposibilă orice analogie între o creanţă oarecare a Statului şi aceea din impozite sau taxe.

Recursul la teoria infracţiunii analogice este cu atât mai inutil în speţă, cu cât fiecare atingere adusă patrimoniului colectivităţii îşi găseşte respectiva sancţiune — spre pildă în D, 183 pentru sancţionarea infracţiunilor economice (B. Of. R. P. R.) 25 | 30 Aprilie 1949 — fără a fi necesară utilizarea textelor specific fiscale, legate de legile organice de impozite.

Frigidere electrice

în stare bună cumpără

„CENTROFARM"

IAŞI

Str. Ştefan cel Mare No. 36-38

Joi 31 August 1950, are loc la orele 18, în sala Ateneului Tătăraşi spectacolul

«Confruntarea»

da fraţii Tur şi L. Seinin

Miercuri 6 Sept. 1950 orele 20 în Grădina Pomul Verde va avea loc spectacolul

„O scrisoare pierdută"

de I. L. Caragiale

Vineri 8 Sept 1950 orele 20, în Grădina Pomul Verde, va avea loc spectacolul

«Confruntarea»

fraţii Tur şi L. Seinin

CITIŢI „OPINIA"

Trăiască Cinematografia Sovietică în slujba Păcii

CINEMA „SIDOLI"

Prezintă cu începere de Joi 31 August 1950

O minunată comedie muzicală

Toată lumea râde, cântă şi dansează

— cu —

L. ORLOVA. L. UTIOSOV, M. STRELCOVA

Muzica: Dunaevschi

COMPLECTARE: JURNAL

Cinematografia Sovietică în slujba Păcii

CINEMA „MAXIM GORKI"

Prezintă de Miercuri 30 August 1950

Un program Romfilm

Premieră *Premieră*

Măreaţa Construcţie

Canalul Dunărea Marea Neagră

Parada 1 Mai 1950

şi cinci complectări de

Marionete Cehoslovace

Cinematografia Sovietică în slujba Păcii

CINEMA „PUŞKIN"

Prezintă de Luni 28 August 1950

O producţie a Studioului MOSFILM

DRUMUL GLORIEI

— cu —

OLESIA IVANOVA

NADIR MELISERVSCHI

V. ILOHIACOV

Complectare Jurnal

Loteria de Stat comunică:

Cu începere din ziua de 30 August a. c. Loteria de Stat lansează un nou joc, denumit

„LOTO CENTRAL"

Acest Loto se joacă pe întreaga ţară, iar sumele se totalizează la Bucureşti şi nu pe Sucursale ca la Loto Săptămânal.

Preţul unei combinaţii este de lei 40.

Din urnă se extrag 9 numere, iar câştigătorii iau parte la sumele vândute pe întreaga ţară.

Vânzarea se face numai Miercuri şi Joi până la ora 24

(Urmare din pagina 2-a)

marii campanii pentru pace păşesc Popoarele Uniunii Sovietice, ale ţărilor de democraţie populară.

In Uniunea Sovietică, Apelul a fost semnat de întreaga populaţie adultă, într'o atmosferă de mare entuziasm. In ţările de democraţie populară, la fel întreaga populaţie adultă, tot tineretul, au confirmat, prin semnăturile lor, voinţa de pace a acestor popoare. Patruzeci şi şase milioane de semnături au fost strânse în China populară.

Fiecare nouă semnătură pe Apelul dela Stockholm înseamnă alăturarea unui nou luptător armatei mondiale a partizanilor păcii. Această armată este puternică. In lupta pentru interzicerea bombei atomice şi pentru declararea drept criminali de război a agresorilor atomici se stabileşte hotarul dintre lagărul păcii şi lagărul războiului. Şi atâtătorii la război tremură în faţa creşterii evidente, uriaşe şi neîncetate, a forţelor partizanilor păcii, faţă de voinţa clar exprimată a majorităţii omenirii de a opune puternicul său „Nu!" dorinţei unui mănunchiu de fiare imperialiste de a dezlănţui un nou măcel mondial sângeros.

Cu cât spumegă mai mult banda de fiare imperialiste, cu atât mai strâns se unesc în lupta împotriva atâtătorilor la război forţele partizanilor păcii.

Aceste forţe sunt de neînvins. Ele cresc pe zi ce trece. Lupta consecventă pentru pace a popoarelor Uniunii Sovietice, în frunte cu marele Stalin, însufleţeşte armata mondială a luptătorilor pentru pace, îi călăuzeşte voinţa şi hotărîrea.

Declaraţia lui I. V. Stalin ca răspuns la propunerea lui Nehru, primul ministru al Indiei, de a se reglementa pe cale paşnică problema coreeană, a făcut ocolul întregului pământ. In acest răspuns al marelui conducător şi prieten al celor ce muncesc, milioane de oameni simpli din toate ţările au văzut, în mod deosebit de clar, o nouă dovadă a generoasei şi consecventei politici de pace şi de apărare a libertăţii şi independenţei popoarelor pe care o duce cu consecvenţă Uniunea Sovietică. Acest răspuns al tovarăşului Stalin a întărit şi mai mult convingerea popoarelor că lagărul păcii şi democraţiei este mai puternic decât negrul lagăr al războiului şi al jafului imperialist.

Popoarele o ştiu: pacea va învinge războiul!

ULTIMELE ŞTIRI

Guvernul român sprijină în totul propunerile U.R.S.S. la O.N.U. în chestiunea Coreei

Nota Guvernului R. P. R. către Consiliul de Securitate

Din însărcinarea Guvernului român, Președintele Consiliului de Miniștri al Republicii Populare Române, Dr. Petru Groza, a înaintat Președintelui Consiliului de Securitate al Organizației Națiunilor Unite I. Malik, pentru a fi transmisă Consiliului de Securitate, următoarea notă:

Domnule președinte,

Din însărcinarea Guvernului Republicii Populare Române am onoarea a vă ruga să transmiteți Consiliului de Securitate al Organizației Națiunilor Unite cele ce urmează:

Guvernul român consideră că conflictul deslănțuit prin intervenția trupelor terestre, aviației și flotei americane în Coreea, înseamnă o gravă lovitură adusă păcii și libertății popoarelor în Răsăritul Asiei și o amenințare a păcii și securității internaționale.

Exprimând voința de pace a poporului român, care cere să se pună capăt sălbaticei agresiuni americane în Coreea, Guvernul român declară că sprijină întru totul propunerile făcute în ședința din 4 August a Consiliului de Securitate de către reprezentantul Uniunii Sovietice, I. Malik, de a hotărî invitarea reprezentantului Republicii Populare Chineze în Consiliul de Securitate, ascultarea reprezentanților poporului coreean în cursul examinării chestiunii coreene, suspendarea operațiunilor militare și în același timp evacuarea trupelor străine din Coreea.

Poporul român condamnă manevrele obstrucționiste ale Guvernului american, care pentru a-și acoperi mai departe acțiunile criminale — pustiirea barbară a orașelor și satelor coreene, distrugerea instituțiilor culturale și sanitare și bombardamentele teroriste împotriva populației civile — în scopul subjugării imperialiste a Coreei, împiedică adoptarea de către Consiliul de Securitate a propunerilor Uniunii Sovietice, menite să ducă la o reglementare pașnică a chestiunii coreene.

Guvernul român consideră că adoptând propunerile reprezentantului Uniunii Sovietice, Consiliul de Securitate — al cărui prim scop este menținerea păcii și securității internaționale — va acționa conform Cartei Națiunilor Unite și voinței popoarelor iubitoare de pace din întreaga lume, care cer încetarea agresiunii imperialismului american împotriva Coreei.

Președintele Consiliului de Miniștri al Republicii Populare Române
Dr. Petru Groza

Starea sănătății lui Palmiro Togliatti se îmbunătățește

ROMA 21 (Agerpres).— TASS transmite:

Ziarul UNITA anunță că starea sănătății lui Palmiro Togliatti care se află în spitalul orașului Ivrea evoluează normal. Se subliniază că durerile semnalate în primele zile după accident au dispărut aproape complet.

Scurte ştiri

DELHI 31 (Agerpres.— Ziarul Hindustan Times anunță că printre locuitorii orașului Indian Benares care au semnat Apelul de la Stockholm se numără și profesorul de Filosofie Bhagavan Das și judecătorul de la Curtea Supremă, Fazu Ali.

★

BERLIN, 31 (Agerpres). — Înaltul comisar britanic din Germania de Nord-Westfalia, generalul maior Bishop, a dispus închiderea pe 30 zile a tipografiei „Meister" din Dusseldorf, pentrucă a tipărit un manifest pentru pace.

★

PRAGA, 31 (Agerpres). — In R. Cehoslovacă programul de predare a cotelor de cereale către stat a fost îndeplinit în patru regiuni și 111 raioane din țară.

Potrivit datelor Ministerului Agriculturii în ultimele 3 luni în regiunea Praga au fost create 73 noi cooperative agricole de producție. In prezent în Republică există 5533 cooperative agricole care numără 194.000 membrii.

★

HELSINKI, 31 (Agerpres). — In ziua de 27 August delegația Uniunii Democrate a Femeilor Finlandeze și cea a Uniunii Tineretului Democrat Finlandez s'au înapoiat din călătoria făcută în Uniunea Sovietică.

In declarațiile făcute ziarului Vapra Sana membrii delegațiilor și-au exprimat profunda lor admirație față de cele văzute în Uniunea Sovietică.

★

SHANGHAI, 31 (Agerpres). — După cum anunță Agenția de informații vietnameză, guvernul vietnamez a obținut succese însemnate pe tărâmul învățământului public. Astfel, în perioada 1945-1949, un număr de peste 1.500.000 oameni au învățat carte; astfel analfabetismul a fost lichidat cu desăvârșire în 54 districte, cuprinzând 5000 sate.

Să înceteze agresiunea imperialiștilor americani în Coreea!

Alte proteste împotriva intervenției americane în treburile interne ale Coreei

MOSCOVA 31 (Agerpres). — Secretariatul Uniunii Scriitorilor sovietici a adresat următoarea telegramă Consiliului de Securitate al ONU:

Popoarele din întreaga lume sunt îngrijorate de soarta milioanelor de oameni pașnici, de viața copiilor și bătrânilor, de viitorul milioanelor de tineri și tinere, de soarta culturii și civilizației întregii omeniri.

Diplomații și politicienii din Statele Unite ale Americii au deslănțuit un război sângeros în Coreea, în urma căruia pier zilnic mii de oameni pașnici, orașe și sate coreene sunt rase de pe suprafața pământului, iar comorile de secole ale culturii coreene sunt distruse.

Scriitorii sovietici care împreună cu poporul nostru— au trecut prin toate încercările războiului sângeros dus împotriva fascismului german, care am văzut orașe distruse, instituții culturale și științifice, biblioteci și muzee prefăcute în ruine, noi putem înțelege mai bine indignarea poporului coreean și a întregii omeniri progresiste care protestează împotriva crimelor inumane și atrocităților săvârșite de agresorii americani.

Apelăm la Consiliul de Securitate al ONU, în speranța că acesta își va îndeplini datoria și cerem să re stabilească pacea în Coreea, să dea poporului coreean posibilitatea de a-și hotărî singur soarta fără intervenție străină.

Pe lângă cunoscutele crime săvârșite până acum de agresorii americani am aflat despre noi fapte monstruoase din comunicatul comisiei Frontului Unit Democrat Patriotic Coreean pentru cercetarea și stabilirea pagubelor și atrocităților săvârșite de agresorii americani și de clica lui Li Sân Man. Aviatorii americani mitraliază populația pașnică, distrug în mod barbar uzinele și fabricile coreene pentru a submina economia coreeană și a condamna poporul coreean la mizerie.

Școli, spitale, locuințe care nu au niciun fel de importanță militaro-strategică, sunt distruse cu sălbătăcie.

Pretutindeni în Coreea curge sânge omenesc. Este cu neputință să se scrie cu calm despre toate acestea.

Consiliul de Securitate nu poate să acopere mai departe aceste atrocități ale agresorilor sub steagul albastru al păcii!!

Cerem Consiliului de Securitate să asculte glasul milioanelor de oameni din lumea întreagă și să pună capăt războiului sângeros din Coreea.

★

PEKING 31. (Agerpres) — Participanții la conferința oamenilor de știință din R.P. Chineză au dat publicității o declarație în care protestează împotriva agresiunii imperialiștilor americani în Taiwan și Coreea.

„Imperialiștii americani se pregătesc intens în vederea unui nou război agresiv. In toate părțile lumii ei creează baze militare, încurajează regimurile marionetă antipopulare, fac să renască fascismul german și japonez, încearcă să subjuge popoarele din întreaga lume. Ei încearcă să ne împiedice de a elibera Taiwanul", se spune în declarație.

Participanții la conferință își exprimă convingerea că poporul coreean va sdrobi pe agresorii imperialiști și îndeamnă pe toți oamenii de știință să sprijine lupta poporului coreean.

★

SHANGHAI 31. (Agerpres). — După cum se anunță din Tokio, în marele centru industrial japonez Osaka au fost difuzate numeroase manifeste de protest împotriva agresiunii americane în Coreea și a transformării Japoniei într'o bază militară americană.

In cercurile democratice japoneze se precizează că difuzarea acestor manifeste antiamericane constitue o mărturie a creșterii indignării poporului japonez față de politica agresivă a imperialiștilor americani.

Autoritățile americane continuă punerea în libertate a militariștilor germani

MOSCOVA 31. (Agerpres) — TASS transmite:

Corespondentul din Berlin al ziarului IZVESTIA, Polianov, comentează într'un articol punerea în libertate a lui Friederich Flick și a altor șapte naziști notorii. Printre acești naziști se numără și Heinrich Lehmann, unul din directorii uzinelor Krupp. Punerea sistematică în libertate a experților în agresiune constitue o verigă în lanțul politicii americane de restaurare a unei baze de atac în Europa Centrală. Traducerea în fapt a acestei politici a început în timpul celui de al doilea război mondial, într'o perioadă în care agentul american Allan Dulles ducea negocieri secrete cu reprezentanții imperialiștilor germani.

Astăzi Flick, Krupp, Darre și Rasche se grăbesc să-și ia locul alături de Dinckelbach și Kost, generalii Manteufel și Guderian, marioneta dela Bonn, Adenauer și trădătorul Schumacher.

Nu este surprinzător, subliniază Polianov, că presa reacționară din Germania Occidentală a salutat cu entuziasm punerea în libertate a acestor criminali de război. Sprijiniți de autoritățile anglo-americane, militariștii germani vorbesc din nou deschis despre „Drang nach Osten". Totuși, fasciștii din colonia americană dela Bonn și fasciștii dela Washington se înșeală amarnic când speră că vor reuși să convingă poporul german să-și dea viața de dragul magnaților de teapa lui Dupont și Krupp.

Muncitorii din regiunile eliberate din Coreea de Sud sprijină războiul de eliberare

PHENIAN, 31 (Agerpres). — Agenția telegrafică centrală coreană anunță că în ciuda sălbaticelor bombardamente americane, muncitorii din regiunile eliberate din Coreea de sud lucrează cu un entuziasm crescând pentru a sprijini războiul de eliberare.

In cinstea aniversării eliberării Coreei de către Armata Sovietică (15 August), muncitorii fabricilor din regiunea Seul au depus eforturi deosebite în producție. Astfel, muncitorii și inginerii unei fabrici au sporit producția cu 60 la sută între 14 și 16 August.

Muncitorii dintr'o fabrică bombardată de cotropitorii americani, au muncit zi și noapte pentru a reface complect fabrica.

Noi sisteme de irigație în colhozurile din R. S. S. Ucraineană

KIEV 31. (Agerpres). — In cadrul planului stalinist de transformare a naturii, colhozurile din RSS Ucraineană construiesc, pe scară largă noi sisteme de irigație.

Astfel, au fost construite și refăcute în Republică aproape 900 rezervoare.

Nivelul de mecanizare a săpăturilor a crescut simțitor.

Peste 1500 rezervoare sunt în curs de construire. O parte dintre acestea vor fi folosite la plantații.

Când se ține examenul de admitere la Institutul de Arte din Iași

Examenele de admitere pentru Institutul de Arte din orașul nostru se va ține la 12 Sept. a. c., iar numărul de locuri repartizate pentru toate facultățile acestui Institut este de 200

Inscrierele se pot face până în ziua de 10 Sept. a.c.

In ținutul Ural se construește primul oraș agricol

MOSCOVA 31. (Agerpres). — Corespondentul din Sverdlovsk al ziarului Izvestia descrie construirea primului oraș agricol în ținutul Ural. Inițiativa acestei acțiuni au avut-o muncitoarele colhozului „Spre Comunism", creat prin comasarea mai multor mici colhozuri.

Orașul va fi situat pe râul Karmi; clădirile vor avea curent și încălzire centrală. Orașul va fi înconjurat de livezi, pepiniere și sere.

In R. P. Albania a început strângerea recoltei

TIRANA 31 (Agerpres).— In întreaga R. P. Albania a început strângerea recoltei. Anul acesta suprafețele însămânțate au sporit cu 50 la sută față de anul trecut. Țăranii au aplicat metode tehnice înaintate ale științei sovietice. Datorită acestor metode, calitatea culturilor de bumbac a fost simțitor îmbunătățită.

Punerea în funcție a unei noi porțiuni a conductei de distribuire a apei. Cum se va distribui apa între 2-4 Septembrie

In cinstea zilei de 23 August muncitorii și tehnicienii dela Intreprinderea Comunală ETACS-Iași au terminat instalarea noului conducte de aducțiune a apei dela Brăești-Iași, pe o distanță de 1000 m., cu dimensiunea (diametrul) de 600 spre a se asigura un debit mai mare de apă.

Racordajul noului conducte nu a fost însă făcut, spre a nu se întrerupe apa în ziua de 23 August. Urmează ca această operațiune să fie făcută începând de Sâmbătă. In acest scop, Sâmbătă și Duminică, și dacă va fi cazul — și Luni, distribuirea apei în localitate se va face rațional: dimineața dela 6-8 și după amiaza dela 4-6. Populația urmează a se alimenta între aceste ore, iar întreprinderile vor avea debit normal.

TIRANA 31 (Agerpres).— Oamenii muncii din R. P. Albania se pregătesc să întâmpine cel de-al doilea congres mondial al partizanilor păcii prin noi succese în muncă.

Toate angajamentele luate în cinstea Congresului au fost depășite. Astfel, colectivul fabricii de ciment din Skodra a îndeplinit programul pe luna Iulie în proporție de 106,3 la sută. In orașul Durres 13 întreprinderi au depășit planul pe luna Iulie; muncitorii fabricii de cărămizi și-au îndeplinit planul în proporție de 178 la sută.

Teroarea guvernului din Cuba împotriva elementelor democrate

HAVANA 31 (Agerpres). — Guvernul din Cuba își intensifică campania de teroare împotriva elementelor democrate. Poliția a atacat recent redacția ziarului Hoy. Ziarul a fost apoi interzis de către autorități.

Directorul ziarului, Escalante, a declarat că interzicerea ziarului este rezultatul direct al politicii de represiune dusă de guvern care urmărește lichidarea libertății cuvântului și a tuturor libertăților democratice din țară.

In legătură cu aceasta partidul socialist popular din Cuba a dat publicității o declarație în care condamnă cu hotărâre atacul brutal al poliției împotriva redacției ziarului Hoy.

In întreaga țară se desfășoară o puternică campanie de protest împotriva interzicerii ziarului Hoy. La Havana a avut loc o demonstrație a tineretului în care acesta a protestat împotriva politicii dusă de guvern.

Guvernul cuban răspunde însă prin teroare la această mișcare de masă a poporului pentru apărarea libertăților sale.

Astfel, sute de demonstranți au fost arestați și poliția a atacat numeroase sedii ale partidului socialist popular.

Toate aceste acțiuni ale guvernului sunt menite să netezească calea pentru transformarea Cubei într'un stat fascist.

Inrăutățirea situației economice a Franței

PARIS 30 (Agerpres).—**In urma politicii de lichidare a industriei grele franceze dusă de actualul guvern, la cererea magnaților americani, producția industriei metalurgice franceze a scăzut simțitor. Astfel, producția de fontă a Franței a scăzut în luna Iulie cu 24.000 tone față de luna Iunie, producția de oțel cu 56.000 tone iar producția laminate cu 63.000 tone. S'a înregistrat deasemenea o scădere considerabilă la toate celelalte produse metalurgice.**

LONDRA 30 (Agerpres). — **In urma sporirii cheltuielilor pentru înarmare cu peste un miliard lire sterline, rațiile de unt au fost reduse, prețul acestui aliment fiind totodată considerabil majorat. Astfel, guvernul laburist pune în practică lozinca hitleristă „tunuri în loc de unt".**

Guvernul francez este gata să execute tot ce i se cere de către stăpânii săi de peste ocean

MOSCOVA 31 (Agerpres). — TASS transmite:

Ziarul IZVESTIA se ocupă în cronica evenimentelor externe de rolul de neinvidiat al cercurilor conducătoare din Franța, care execută cu slugărnicie cererile lui Truman pentru cursa înarmărilor și la numărul soldaților solicitați de generalii americani.

Niciun guvern care se respectă, și care are o idee cât de redusă despre suveranitatea națională nu s'ar fi supus unui astfel de dictat. Sateliții americanilor s'au supus însă, demonstrând prin aceasta gradul de decădere la care au ajuns și lipsa de scrupule cu care au trădat interesele naționale ale popoarelor lor.

Memoriul guvernului francez, care conține răspunsul la ultimatumul lui Truman, recunoaște că proiectele sale decurg în întregime din cererile americanilor și că fără a ține seamă de posibilitățile economiei franceze, este gata să cheltuiască suplimentar în următorii 3 ani pentru pregătirile de război suma de 2.000 miliarde franci, pregătind în același timp 15 noi divizii.

Truman — continuă IZVESTIA — și-a exprimat fără nici un fel de reticențe nemulțumirea sa față de memoriul guvernului francez. El a fost nemulțumit atât de sumele care reprezentau alocațiile în bani, cât și de numărul de divizii promise de guvernul Pleven. Guvernul francez, alarmat de nemulțumirea manifestată de stăpânii săi americani, a capitulat în fața noilor revendicări ale Washington-ului și a prezentat la Washington un al doilea memoriu, al cărui cuprins l-a ascuns opiniei publice franceze.

BIBLIOTECA UNIVERSITATII IAȘI

ANUL 48 Nr. 1202

4 PAGINI 4 LEI

Sâmbătă 2 Septembrie 1950

ABONAMENTE
Lei 360 . . . . . 3 luni
Lei 5000 Intreprinderi, Autorități pe un an

Atelierele tipografice
IAȘI Str. ȘTEFAN CEL MARE 50-52

OPINIA

ZIAR POPULAR COTIDIAN

Redacția
IAȘI. Str. Cuza Vodă 1 (etaj)
Administrația
IAȘI, Str. Cuza Vodă 1

TELEFOANE
REDACȚIA Nr. 1209
ADMINISTRAȚIA Nr. 2042
TIPOGRAFIA Nr. 1210

După unsprezece ani

Acum 11 ani, la 1 Septembrie 1939, flacăra războiului izbucni în Europa. După o epocă de tergiversări, în care timp se lăsase mână liberă militariștilor germani să acționeze pentru înarmare, după atmosfera deprimantă din Europa guvernată de capitaliști, atmosferă care a permis instalarea lui Hitler și a partidului nazist la cârma Germaniei, după umilințele în crescendo: ocuparea Saar-ului, remilitarizarea Rhenaniei, auschlussul austriac, ciuntirea Cehoslovaciei — cu actul de trădare dela Munchen — după desființarea acestei țări și agresiunea împotriva Poloniei, cu timiditate și tardiv, Anglia și Franța l'au considerat în stare de război cu Germania.

In ansamblul de împrejurări care a înlesnit venirea la putere a lui Hitler și acțiunile lui agresive de mai târziu, un rol de seamă l-au jucat partidele social-democrate de dreapta din Europa. In dosul lozincilor pacifiste se ascundeau de fapt cârdășii afaceriste în care blumiștii din Franța, ca și socialiștii belgieni și cei din alte țări erau amestecați până în gât. Prin politica lor trădătoare, de colaborare cu capitalismul, au sprijinit direct înarmarea Germaniei hitleriste și au contribuit la izbucnirea războiului. Alături de socialiști, pe aceeași linie, au stat diferitele grupări și fracțiuni, ca radicalii și partidele mic-burgheze de centru. Monopolurile se serveau astfel, după împrejurări de întreaga faună politică: de trădarea socialiștilor de dreapta, de filistinismul mic-burghez, ușor de antrenat în orice direcție, datorită dezorientării caracteristice și intereselor prin care păturile de mijloc erau atașate la periferia capitalului, și se serveau, deasemenea, de intoleranța și extremismul dreptei.

Iată dece, la începutul războiului, după ce, de fapt, conflictele se succedaseră și nu mai puteau fi scuzate, când declarația de război nu a mai putut s'o țină Daladier mototolită în buzunar, Franța se afla secătuită, nepregătită, și invadatorii hitleriști au putut să ocupe și să oprime teritoriul și populația franceză.

După unsprezece ani, imperialiștii caută din nou să dezlănțuie un război. Locul lui Hitler, îl țin gaulaiterii, spionii și agenții provocatori din Europa, din orientul îndepărtat și mijlociu. Social democrația de dreapta sunt și astăzi înhămați la carul imperialist. Din nou popoarele sunt amenințate de santagiștii războiului rece.

Dar situația este, totuși esențial schimbată. Imensa majoritate a oamenilor cinstiți din lumea întreagă sunt decișI să se opună războiului. Ei știu cine are interes să provoace r ă z b o i u l, ei cunosc acum fețele descompuse ale trădătorilor și ale uneltelor lor. Mișcarea pentru pace de astăzi nu are nimic comun cu „pacifismul" ipocrit al politicienilor capitaliști. Și mai presus de orice, forța socialismului biruitor este în plină creștere. Pe o pătrime din glob popoarele și-au cucerit libertatea și se îndreaptă spre socialism. Popoarele din colonii duc lupta pentru eliberarea lor.

In Coreea învadatorii americani sunt puși pe fugă. Terenul le fuge de sub picioare, catastrofal. In America, în Anglia și în celelalte țări capitaliste, valurile de protest împotriva măsurilor abuzive ale guvernelor și ale patronilor se înalță amenințătoare. Oamenii vor Pace, pâine, libertate. Pentru a le câștiga, ei sunt gata să muncească, să lupte organizat, să-i demaște pe atâțătorii la război și să spulbere uneltirile lor. Pacea va birui.

Pentru Plan, pentru Pace!

Lupta poporului nostru muncitor pentru îndeplinirea și depășirea Planului de Stat pe anul 1950 și pentru creșterea premizelor primului Plan Cincinal, a căpătat o amploare deosebită în țara noastră. *In clișeu: o șefă de echipă dă sfaturi unei tinere muncitoare dintr'o fabrică metalurgică.*

Măsuri în vederea aprovizionărilor de iarnă

Acțiunea întreprinsă de Aprozarul local

O sarcină importantă ce îi revine Intreprinderii Comerciale de Stat „Aprozar" acum în pragul toamnei, este aceia de a se îngriji din timp de o bună aprovizionare a populației și tuturor gospodăriilor de consum cu zarzavaturile necesare pe timpul iernii.

Anul acesta, datorită planificării culturilor, s'au obținut atât în Gospodăriile Agricole de Stat, cât și în Gospodăriile Agricole Colective mari cantități de zarzavaturi datorită cărui fapt printr'o bună organizare a aprovizionării, se va putea asigura din timp cantitățile necesare.

Ținând seama de faptul că anul trecut nu s'a reușit a se face o bună aprovizionare a tuturor gospodăriilor de consum și nici piața nu a fost suficient aprovizionată, anul acesta s'au luat o serie de măsuri menite să satisfacă toate cerințele.

*

In urma unei conferințe ținute la Ministerul Comerțului Interior cu delegații I. C. S. Aprozar din țară, conferință la care a participat și o delegație a Centralei Cooperativelor de consum, a fost stabilit un vast plan de aprovizionare.

Pentru a se desconges-

(continuare în pag. 2-a)

U.R.S.S. a realizat prima mecanizare completă a strânsului inului

Colhozurile și sovhozurile din Uniunea Sovietică au primit în primul semestru al anului curent un număr de combine pentru cules inului aproape de trei ori mai mare decât în primele 6 luni ale anului 1949.

Pentru prima oară aceste puternice agregate au cules recolta de in de pe ogoarele din regiunea Leningrad și Calinin acum 2 ani. Aceasta a fost prima experiență din lume de mecanizare completă a strânsului inului. Intocuind munca a 70 de oameni, combinele accelerează procesul culesului inului și reduc simțitor pierderile de fibre și semințe.

107 tone cărbune într'un șut!

In cinstea Zilei Minerului sovietic, echipa minerului Todoran Mihai, dela sectorul 5 al minei Lupeni a înregistrat o însemnată victorie în producție. In schimbul de dimineață al zilei de 25 August, minerul Todoran Mihai împreună cu ortacii săi Boroi Iosif, Deaka Nicolae și Ispas Nicolae, lucrând cu două ciocane de abataj, au reușit să extragă 107 tone de cărbune, față de 14 tone cât era norma fixată.

Fiecare miner din echipă a extras în acest șut mai bine de 26 tone cărbune în loc de 3 tone și jumătate, norma obișnuită.

Echipa tov. Todoran Mihai a realizat în acelaș timp și economii la explosibil.

Voința milioanelor de oameni

de Mihail Cotov
secretar general al Comitetului sovietic pentru apărarea păcii

„Cerem interzicerea necondiționată a armei atomice, armă de îngrozire și de nimicire în masă a oamenilor.

Considerăm că guvernul care va întrebuința primul, împotriva oricărei țări, arma atomică, va comite o crimă împotriva umanității și trebue considerat criminal de război".

Așa glăsuește Apelul Comitetului Permanent al Congresului Mondial al Partizanilor Păcii și oamenii de bună credință din întreaga lume își pun semnăturile pe acest document. A trecut doar puțin timp de când a început în întreaga lume strângerea de semnături pe Apelul dela Stockholm și, de pe acum, peste 300 milioane de oameni din diferite țări, oameni de diferite rase și naționalități, credințe și convingeri politice, și-au pus semnătura.

Toate popoarele lumii vor o pace trainică și de aceea ele susțin semnătura aceea ele susțin în unanimitate acest Apel.

Apelul Comitetului Permanent al Congresului Mondial al Partizanilor Păcii a găsit un sprijin înflăcărat din partea întregului popor sovietic. Incă din luna Martie a.c., delegația Comitetului permanent a fost primită de președinții Sovietului Uniunii și Sovietului Naționalităților. Iar în Iunie a.c., Sovietul Suprem al URSS a aprobat, printr'o declarație specială, propunerile Comitetului Permanent al Congresului Mondial al Partizanilor Păcii, aderând la Apelul dela Stockholm.

Strângerea de semnături s'a transformat, într'o puternică demonstrație pentru apărarea păcii. Acest lucru îl dovedesc grandioasele meetinguri, schimburile stahanoviste pentru pace din întreprinderi, noile angajamente ale colhoznicilor pentru strângerea recoltelor și predarea produselor către stat înainte de termen.

Semnând Apelul, fiecare om sovietic se gândește la pace, la munca creatoare. Oamenii sovietici duc o muncă uriașă de construcție la orașe și sate. Ei ridică în stepele aride grandioase fâșii păduroase de apărare, sapă canaluri, luptă să obțină recolte nemaivăzute.

Oamenii de știință sovietici examinează căile de desvoltare ale fiziologiei materialiste a lui Pavlov; ei discută teoriile lingvistice, iar în această discuție și-a spus cuvântul său de geniu însuși tovarășul Stalin.

Oamenii sovietici se gândesc la viitorul lor fericit, la comunism. Iată de ce ei vor o pace trainică și durabilă.

(continuare în pag. 2-a)

In orașul Iași

Continuă cu entuziasm subscrierile la Fondul Mondial al Păcii

In întreprinderile și instituțiile din orașul nostru continuă cu entuziasm subscrierile la Fondul Mondial al Păcii.

Oamenii muncii din toate sectoarele de activitate, subscriu cu drag știind că prin contribuția lor, întăresc forțele păcii.

Printre cei care au subscris sunt următorii: Merjvinschi Frantz, muncitor atelierele C. F. R. Nicolina, Rusu Ioana muncitoare Țesătura, Adolf Haimovici prof. universitar, Marcu Moise directorul fabricii Victoria, Paluga Anton Președintele Comitetului Provizoriu al orașului, I. Benditer secretarul Comitetului Provizoriu, Roro Feivel învățătoare delegată la Congresul Comitetelor de Luptă pentru Pace, Mircea Mironescu responsabilul secției culturale a Comitetului Provizoriu, Manoliu Maria, Caminer Șeli, Buliga A., Fani Moise, Vararu Blima, AmorărițII O. din biroul județean al U.F.D.R., Manolache Neculai, Președintele Consiliului Sindical Județean Iași, Topor Neculai tehnician fabrica Țesătura, delegat la Congres, Chirilă Dumitru secretar al Comitetului de luptă pentru Pace la Atelierele C. F. R. Nicolina, Legitim Constantin muncitor la Atelierele C. F. R. Nicolina, Zaharia Gheorghe responzabiiul secției culturale a Consiliului Sindical Județean Iași.

In preajma noului an școlar

Noi dispoziții în legătură cu deschiderea școlilor. Până când se fac înscrierile în școlile elementare și medii. In ce condiții pot fi transferați elevii

Nu mai sunt decât câteva zile până când în întreaga țară, porțile școlilor elementare și medii vor fi larg deschise pentru tinerii doraici de învățătură.

Noul an școlar care începe se deschide în acest an sub semnul luptei pentru pace.

Clasa muncitoare din țara noastră duce o muncă tot mai încordată pentru realizarea și depășirea Planului de Stat, pentru crearea p r e m i z e l o r primului nostru Plan Cincinal.

In aceste condiții, școalei îi revin sarcini importante în munca de culturalizare a tinerilor vlăstare, în munca de construire a socialismului.

De aceia cu forțe crescânde, cu un elan de muncă nou, oamenii muncii din școlile noastre, an început să se pregătească cu multă grijă, pentru a asigura un început de an școlar în cele mai bune condițiuni.

Cum se va desfășura prima zi de școală

In diminețele zilelor de 4 Septemvrie, pentru școlile elementare și 11 Septemvrie pentru cele medii, toți elevii vor trebui să fie adunați la școlile respective.

Incă din prima zi de școală, școlarii vor face cunoștință cu programul de peste an, vor primi informații asupra manualelor și rechizitelor ce le trebuesc, vor începe într'un cuvânt dintr'un început nou.

După ce directorul școlii și secretarul organizației UTM sau Pionieri vor arăta condițiile politice în care se deschide noul an școlar și rolul tineretului în lupta pe care o duce poporul nostru muncitor pentru o viață mai bună, pentru apărarea păcii, elevii vor începe prima lecție cu învățătorul sau profesorul respectiv, după orarul dinainte stabilit.

Acest lucru dovedește seriozitatea cu care este privită începerea noului an școlar, încadrarea în muncă a tineretului studios începând de îndată.

O atenție deosebită dată educației elevilor

In programul întocmit, de-o deosebită importanță sunt și orele educative, săptămânale. In cadrul acestor ore, diriginții repartizați pe clase, vor coordona munca educativă a elevilor din școală și din afara ei, se vor îngriji de felul cum studiază aceștia, vor recomanda anumite lecturi pentru îmbogățirea cunoștințelor și vor organiza manifestări artistice, de un real folos pentru stimularea diferitor aptitudini.

Pentru acelaș lucru se vor face în timpul anului ședințe cu întreg colectivul pedagogic, ședințe cu reprezentanții diferitor organizații de masă și cu părinții elevilor.

In acest fel se va realiza o strânsă legătură între școală, autorități și părinți, condiție esențială pentru cât mai bună funcționare întregului an școlar.

Alte dispoziții

Inscrierile elevilor în școlile elementare și în instituțiile preșcolare se fac până la 3 Septembrie a. c.

In grădinițele de copii și căminele de zi din cartiere, vor putea fi înscriși numai copii a căror mame sunt în câmpul muncii sau lucrează cu ziua și copiii familiilor nevoiașe.

In limita locurilor se vor primi și ceilalți copii.

Pentru clasa I elementară vor fi înscriși în mod obligator toți copiii născuți în anul 1943, precum și acei amânați în Sept. 1949, cei cu vârsta între 8 și 12 ani și repetenții clasei I elementară din 1950.

Vârsta necesară pentru înscrierea în clasa V este de 15 ani. Dispensele de vârstă se acordă de Secția

C. ILIE

(continuare în pag. 2-a)

Insemnări

Ce bine-i în Sing-Sing!...

Ziarul „Health News" editat de Ministerul Sănătății din Statele Unite ale Americii a publicat recent o declarație a medicului primar al faimoasei închisori americane Sing-Sing. Doctorul descrie cu un entuziasm rău prevestitor viața în această sinistră închisoare; iată un exemplu:

„Viața cumpătată și liniștea din închisoare" — spune medicul primar — „înving în scurt timp tristețea arestaților... Pe ei nu-i amenință pericolul de a fi evacuați din locuință; ei nu trebue să tremure că pot fi dați afară din slujbă, ei nu duc o viață plină de griji și de temeri"...

Este semnificativ acest elogiu al vieții din închisoare făcut de un doctor american, în Statele Unite ale Americii. Veacuri dearândul înalții prelați ai bisericii creștine au propovăduit resemnarea proletarilor, sărăcimii, îndemnându-i să-și îndure mizeria și să aștepte izbăvitoarea zi de apoi. Americanii, mai practici, au găsit o posibilitate de a „soluționa" mai rapid problema socială! Au înălțat un Sing-Sing, după el un altul și în ă multe la fel—iar după exemplul americanilor—și după acela mai vechi al hitleriștilor — lacheii acestora, monarho-fasciștii greci, titoiștii și ceilalți de teapa lor au construit de zor temnițe, lagăre, câmpuri de concentrare și așa mai departe.

Și în adevăr se poate spune că americanii „au izbutit". Căci unde care milioanele de oameni ai muncii din Statele Unite ar putea să ducă „o viață liniștită", „ferită de griji", fără a fi expuși „evacuării din locuințe", „concedierii din serviciu" — unde, oare, decât doar în Sing-Sing — ci'n „raiul" democrației dolarului nu prea au parte de o asemenea viață!

A. A. Jdanov activist de frunte al Statului Sovietic

La 31 August 1948, după o boală grea, a încetat din viaţă activistul de frunte al Partidului Comunist (b) şi al Statului Sovietic, membru în Biroul Politic al C. C. al P. C. (b), al U. S. secretar al C. C. al P. C. (b) al U.S. A. A. Jdanov.

Intreaga viaţă a lui A. A. Jdanov este un minunat exemplu de luptă devotată pentru cauza comunismului. In vârstă de numai 16 ani, în anul 1912, el a intrat în mişcarea revoluţionară făcând parte din cercurile social-democrate ale tineretului studios din oraşul Tver (astăzi oraşul Calinin). In anul 1915 A. A. Jdanov a intrat în rândurile Partidului Bolşevic devenind curând un activist de frunte. In perioada primului război mondial, fiind mobilizat în armată, el duce o neobosită propagandă bolşevică în rândurile soldaţilor, luând parte la pregătirea şi la organizarea Marei Revoluţii Socialiste din Octombrie în Urali.

In anii grei ai războiului civil şi ai intervenţiei străine, A. A. Jdanov a făcut parte din numărul acelor activişti ai Partidului Comunist (b) al U. S. care se ocupau cu educaţia politică a Armatei Roşii. In perioada trecerii Partidului la munca paşnică de refacere a economiei naţionale, A. A. Jdanov a lucrat plin de abnegaţie în diferite sectoare de activitate de partid şi de stat. El a urmat calea unui conducător bolşevic, a unui organizator de mase, dela funcţia de preşedinte al Comitetului de Partid districtual până la acele de secretar al C. C. al P. C. (b) al Uniunii Sovietice şi de membru în Biroul Politic al C. C. al P. C. (b) al U. S.

A. A. Jdanov, patriot înflăcărat al Patriei Sovietice, a luptat cu hotărîre împotriva ploconirii în faţa culturii burgheze a Occidentului. El vorbea despre măreţia orânduirii sovietice, despre noua morală socialistă creată de poporul sovietic.

Cu ce putere răsună cuvintele lui A. A. Jdanov despre noua fizionomie spirituală a oamenilor sovietici:

„Unde mai există un popor şi o ţară ca a noastră? Unde există oameni cu însuşiri atât de minunate ca acelea de care a dat dovadă poporul nostru sovietic în Marele Război pentru Apărarea Patriei, pe care le manifestă zi de zi în munca de desvoltare paşnică şi de refacere a economiei şi a culturii! Pe zi ce trece poporul nostru se ridică pe o treaptă mai înaltă. Astăzi nu mai suntem cei care am fost ieri şi mâine nu vom mai fi cei care suntem astăzi". (A. A. Jdanov, Raport asupra Revistelor „Zvezda" şi „Leningrad" pag. 42–43 ed. P. M. R.)

A. A. Jdanov sublinia cu perseverenţă importanţa primordială a criticii şi autocriticii pentru educarea bolşevică a cadrelor şi maselor.

„Tovarăşul Stalin ne învaţă, — spunea tovarăşul Jdanov, — că dacă vrem să ne păstrăm cadrele, să le instruim şi să le educăm nu trebue să ne temem de a critica pe cineva, nu trebue să ne temem de critica principală, curajoasă, deschisă şi obiectivă. Numai o critică curajoasă şi deschisă ajută pe oamenii noştri să se perfecţioneze, îi îndeamnă să meargă înainte şi să învingă piedicile din activitatea lor. Acela care se teme de critică în activitatea sa, este un laş şi un nevrednic, un om care nu merită respectul poporului", (A. A. Jdanov. Raport asupra Revistelor „Zvezda" şi „Leningrad", pag. 35, ed. P. M. R.).

Discipol credincios al marelui Stalin, A. A, Jdanov îndemna cadrele să lucreze în stil stalinist. Adresându-se odată activiştilor locali, el spunea: „Stilul în munca Comitetului Central stalinist — îmbinarea unei înalte principialităţi cu pătrunderea în detaliile chestiunii, unitatea dintre cuvânt şi acţiune, atragerea largă a activiştilor de jos la desbaterea celor mai importante probleme de politică şi practică, disciplina de fier cu privire la aplicarea în viaţă a hotărîrilor partidului — trebue să devină un bun al tuturor activiştilor de partid".

A. A. Jdanov se afla în primele rânduri ale activiştilor conducători ai mişcării muncitoreşti internaţionale. El a adus o mare contribuţie cauzei unirii forţelor democratice în lupta lor împotriva lagărului reacţiunii imperialiste. El a demascat neobosit pe duşmanii libertăţii şi independenţei popoarelor, pe aţâţătorii la un nou război.

Viaţa şi activitatea lui A. A. Jdanov constitue un exemplu care însufleţeşte la lupta înflăcărată pentru comunism.

Lucrări apărute în întâmpinarea Congresului Comitetelor de luptă pentru pace

Editura „Arlus" — Cartea Rusă recomandă următoarele lucrări:

1) *A. Bezâmenschi*: Versuri de mânie" (în româneşte de Dan Deşliu, în limba germană de Gerty Kath)

2) Teatrul antiimperialist (—A. Surcov: Concetăţeanul Preşedintelui).

— S. Mihalcov: Vreau acasă.

— B. Lavreniev: Vocea Americii.

3) S. Mihalcov: Vreau acasă (în limba germană).

„Am învăţat multe cât am stat în Uniunea Sovietică" — declară N. Sassu din ansamblul C.G.M. care a vizitat U.R.S.S.

După o serie de mari succese obţinute pe scena celor mai mari teatre din Uniunea Sovietică, Miercuri după amiază a sosit în localitate ansamblul de cântece şi dansuri al Confederaţiei Generale a Muncii din Republica Populară Română.

In gara Socola au fost întâmpinaţi de către delegaţi ai CGM, delegaţi ai Consiliului Sindical Judeţean Iaşi, precum şi numeroase delegaţii de muncitori din întreprinderile ieşene care au venit să aducă salutul lor reprezentanţilor artei din tânăra noastră republică.

Vorbind despre felul cum au fost primiţi în Uniunea Sovietică şi care sunt realizările artei sovietice, tovarăşii Sassu Neculai şi Borş Ioan din ansamblul CGM arată că au rămas uimiţi de ce au văzut acolo.

Luând parte la unele spectacole ale Teatrelor sovietice, membrii ansamblului CGM din RPR au constatat că ele sunt adevărate lecţii de educare, unde oamenii sovietici văd diferite probleme din viaţă transpuse pe scenă.

Insăşi marele succes obţinut de către reprezentanţii artei noastre arată că poporul sovietic se interesează foarte mult despre artă şi cultură, ştiind cum să aprecieze un spectacol.

După primul spectacol care a fost dat în sala Teatrului de vară din Moscova, artiştii noştri au fost înconjuraţi cu nespus interes de oamenii sovietici, care se interesau de aproape de viaţa artistică şi culturală din ţara noastră precum şi de rezultatele obţinute în această direcţie.

Spectatorii sovietici au apreciat în mare măsură spectacolele date de solii artei noastre.

In sălile unde se dădeau spectacolele locurile erau ocupate până la unul.

„Am învăţat multe cât am stat în Uniunea Sovietică, dar totuşi mai avem foarte mult de învăţat din experienţa marelui popor" a încheiat tânărul artist din ansamblu Sassu Neculai.

Impresiile frumoase şi pline de învăţătură despre arta sovietică ne arată în ce grad de desvoltare a ajuns arta în Ţara Socialismului.

Intensă colaborare între stahanovişti şi oamenii de ştiinţă

Colaborarea creatoare dintre stahanovişti şi oamenii de ştiinţă devine tot mai intensă. Este un lucru obişnuit astăzi, în Marea Ţară a Socialismului ca cei mai renumiţi oameni de ştiinţă să lucreze în colaborare cu stahanoviştii, să viziteze uzinele şi fabricile, să facă schimb de experienţă cu raţionalizatorii, cu inovatorii, cu cei mai de seamă stahanovişti; la rândul lor aceştia păstrează legături permanente cu oamenii de ştiinţă, dela care cer sfaturi şi le împărtăşesc experienţa lor în producţie. Astfel creşte productivitatea muncii, se popularizează inovaţiile şi metodele de muncă ale fruntaşilor în producţie, se desvoltă economia naţională, punându-se bazele ştergerii contrastului dintre munca fizică şi cea intelectuală.

De pildă, de curând maistrul Rossliski, dela uzina „Calibr" a ţinut o conferinţă în faţa profesorilor şi studenţilor Institutului de construcţie de maşini-unelte din Moscova; deasemenea marcatorul stahanovist Dubinin din Leningrad a ţinut o conferinţă în faţa profesorilor şi studenţilor Institutului tehnologic „Lensoviet" iar maistrul stahanovist Cornev, dela uzina „Stalin" din Novocramatorsc a ţinut o conferinţă despre metoda sa de lucru la Institutul politehnic din Kiev.

Recent a avut loc la Institutul tehnologic „Sovietul" din Leningrad o consfătuire la care au luat parte numeroşi marcatori stahanovişti şi colaboratori ştiinţifici din 25 oraşe ale Uniunii Sovietice; cu acest prilej s'a făcut schimb de experienţă; totodată s'a popularizat iniţiativa Institutului tehnologic „Sovietul" din Leningrad de a lua sub patronaj pe marcatorii din regiune; s'a subliniat că datorită acestei colaborări rodnice dintre oamenii de ştiinţă şi stahanovişti s'a îmbogăţit tehnica marcării cu multe noi dispozitive, care uşurează şi accelerează munca.

Nu de mult fabrica de instrumente medicale „Crasnogvardeeţ" a pus la punct fabricarea unei noi serii de aparate pentru aplicarea pneumotoraxului. O brigadă complexă de inovatori alcătuită din oameni de ştiinţă şi stahanovişti — a introdus o modificare în construcţia aparatelor, care a redus considerabil costul de producţie al acestora şi a făcut mai lesnicioasă întrebuinţarea lor. Economia anuală realizată este de 78 000 ruble.

La aceiaşi fabrică foştii luptători pe front, inginerii Volcovsinov, Ianovskii în colaborare cu lăcătuşii stahanovişti Vorobicov şi Itrihs au elaborat o nouă construcţie de oscilograf. Noul aparat permite măsurarea în acelaşi timp a tensiunii arteriale minimale şi maximale şi poate fi întrebuinţat în timpul operaţiilor chirurgicale. Oscilograful portativ a început să fie fabricat în serie.

Noi dispoziţiuni în legătură cu deschiderea şcolilor. Până când se fac înscrierile în şcolile elementare şi medii. In ce condiţii pot fi transferaţi elevii

(Urmare din pag. 1-a)

de învăţământ, dela caz la caz.

Toţi elevii care au promovat în anul şcolar 1949 | 50 vor fi înscrişi din oficiu în clasa următoare.

Elevii admişi în clasa VIII (anul I) se vor înscrie până la data de 8 Sept. Odată cu cererea de înscriere aceştia vor trebui să prezinte şi actele de stare materială, necesare fixării taxei şi bursei.

Cei care doresc să frecventeze o altă şcoală decât acea din anul precedent, din raza aceluiaş judeţ sau alt judeţ, vor face cerere de transferare, specificând unde vor să se înscrie.

Cererile se vor rezolva favorabil numai în cazul unor motive bine întemeiate.

Transferările se pot face numai dela o şcoală la alta de acelaş fel şi în mod excepţional se poate admite trecerea din anul III dela o şcoală la alta, pentru şcolile de specialităţi apropiate.

Munca artistică a Sindicatului Transporturi şi Comunicaţii trebue întărită

Consiliul Sindical Judeţean repartizează în fiecare Duminică câte o echipă artistică sindicală în comunele din jurul oraşului nostru, în vederea ridicării nivelului cultural al ţărănimii muncitoare dela sate.

Muncitorii din echipele artistice îşi exprimă prin manifestările lor artistice, dragostea lor neţărmurită faţă de fraţii lor ţărani muncitori, cu care sunt înfrăţiţi în lupta împotriva duşmanului de clasă, în lupta pentru realizarea Planului de Stat, pentru pace.

Muncitorii din echipele artistice, trimişi în acest scop în comune, apar mai totdeauna bine pregătiţi în faţa ţăranilor muncitori.

Aşa de pildă, echipa sindicatului Victoria. unde nu sunt decât 40 corişti, s'a prezentat în nenumărate rânduri în comune, cum a fost la Covasna, Voineşti, Iazul Vechiu, unde a susţinut reuşite festivaluri alcătuite din coruri, jocuri şi scenete executate de tinerii muncitori şi ucenici.

Deasemenea, sindicatul Alimentar-Casnic, a reuşit să închege o echipă artistica remarcabilă.

Nu la fel sa prezentat însă echipa corală a sindicatului Transporturi-Comunicaţii în deplasarea cu care au fost programaţi în ziua de 13 August, în comuna Buznea.

Subapreciind importanţa covârşitoare a muncii artistice, comisia culturală a acestui sindicat nu a avut o preocupare destul de serioasă faţă de problema pregătirii echipei corale, prezentând un cor format din 30 muncitori, din totalul de 120 corişti câţi numără această echipă.

Această echipă, care a făcut faima oraşului nostru la concursul pe ţară organizat de C. G. M., obţinând premiul I pe întreaga ţară, ar fi trebuit să arate în toate cazurile, hotărîrea de a fi mereu în fruntea acţiunilor iniţiate de Partid.

Dar comisia culturală a acestui sindicat a fost ameţită de succesul realizat cu prilejul Concursului, căzând într'o stare de delăsare, ca până la urmă să nu reuşească să imprime prin munca de lămurire pe care ar fi trebuit să o ducă în rândurile coriştilor, disciplina, factor de bază al muncii.

Comisia culturală a sindicatului Transporturi-Comunicaţii are datoria de a considera ca o sarcină de cinste pe viitor, organizarea unei susţinute munci de lămurire ce va trebui să ducă în rândurile muncitorilor din cor, în vederea realizării de noi succese în acţiunea de culturalizare.

Numai astfel, ea va putea să contribue la buna desfăşurare a luptei pentru îndeplinirea şi depăşirea Planului de Stat, pentru întărirea frontului păcii, pentru creiarea de bune condiţiuni de pregătire a primului Plan Cincinal.

B. ABRAMOVICI
corespondent

Industria Cinematografică a Germaniei Occidentale pe cale de a dispare

După cum arată săptămânalul „Lettres Françaises" din totalul filmelor proiectate pe ecranele cinematografelor aflate în cele trei zone occidentale ale Germaniei, 90 la sută sunt de producţie străină: din procentul de 10 la sută de filme germane, 6 la sută sunt producţii foarte vechi, datând dinaintea războiului, iar numai 4 la sută au fost produse recent.

E dela sine înţeles că majoritatea filmelor importante sunt de producţie americană.

Şase ani dela refacerea unităţii mişcării sindicale din România: 1 Septembrie 1944

CITIŢI:

K. MARX-FR. ENGELS: Despre sindicate
Editura CGM

V. I. LENIN-I. V. STALIN: Despre sindicate
Editura CGM.

GH. APOSTOL: Federaţia Sindicală Mondială se va desvolta şi întări.
Editura CGM.

GH. APOSTOL: Sarcinile sindicatelor pentru îndeplinirea Planului de Stat
Editura CGM.

Voinţa milioanelor de oameni

(Urmare din pag. 1-a)

Colhoznica Ana Serghevna Selivanova, membră în Comitetul Sovietic pentru apărarea păcii şi deputat în Sovietul Suprem al RSFSR, a declarat:

— Profesiunea mea este paşnică. Eu îngrijesc de albine. Nişte vietăţi harnice. Şi poporul nostru sovietic este tot atât de muncitor. Dar banditii — viespele americane — vor să ne pună piedici. Jinduesc după mierea sovietică... Dar nu vor avea parte de ea!

Pe câmpii, în uzinele şi minele sovietice, se munceşte cu avânt pentru a întări astfel cauza păcii.

„Totul pentru triumful păcii!" — aceasta este deviza milioanelor de oameni sovietici. Popoarele din toate ţările, auzind cuvântul de pace al poporului sovietic, sunt pătrunse tot mai mult de convingerea că haita turbată a incendiatorilor războiului poate fi îmbrăcată în cămăşi de forţă.

Deaceea, nu întâmplător presa reacţionară americană şi engleză şi lacheii din alte ţări ai aţâţătorilor la război se silesc în toate chipurile să compromită puternica mişcare a partizanilor păcii.

Popoarele din lumea întreagă ştiu că Guvernul Sovietic, că toţi oamenii sovietici, însufleţiţi de Partidul Bolşevic, de marele Stalin, sunt permanent la straja păcii. Susţinând declaraţia Sovietului Suprem al URSS, cetăţenii sovietici şi-au pus semnăturile pe Apelul dela Stockholm, angajându-se prin aceasta să sprijine politica externă stalinistă iubitoare de pace şi şi-au exprimat dorinţa de a fi în prietenie cu toate popoarele.

Politica iubitoare de pace stă la baza însăşi a Statului Sovietic.

Cu prilejul împlinirii a 70 de ani de către marele conducător al poporului sovietic, Guvernul Sovietic a instituit premii internaţionale Stalin „pentru întărirea prieteniei între popoare". Aceste premii se vor decerna anual luptătorilor de seamă pentru pace, independent de convingerile lor politice. Oare nu este aceasta cea mai bună mărturie a politicii iubitoare de pace a Uniunii Sovietice?

Uniunea Sovietică posedă de multă vreme „secretul" armei atomice. Şi totuşi, ea a propus cea mai dintâi la ONU interzicerea armei atomice.

Oare nu este aceasta cea mai bună mărturie a politicii iubitoare de pace a Ţării Soicalismului?

Oamenii sovietici au întâmpinat cu adâncă satisfacţie Apelul Comitetului Permanent al Congresului Mondial al Partizanilor Păcii. Şi prin semnăturile lor unanime, ei au întărit Apelul dela Stockholm. Oare nu este aceasta cea mai bună mărturie a politicii iubitoare de pace dusă de Uniunea Sovietică?

Toţi oamenii simpli din lumea întreagă ştiu bine că Uniunea Sovietică luptă pentru pace, că marele prieten al oamenilor muncii, tovarăşul Stalin, apără pacea.

Aţâţătorii la război să ştie bine că semnăturile oamenilor sovietici pe Apelul dela Stockholm înseamnă cuvântul unor luptători gata să apere pacea cu toate puterile.

La mişcarea pentru pace participă activ şi tineretul democratic din întreaga lume. Tinerii luptători pentru pace se manifestă curajos împotriva aţâţătorilor la război. Lumea întreagă a admirat fapta tinerei franceze Raymonde Diene, care s'a culcat pe şine pentru a opri un tren cu armament american.

De curând a avut loc la Berlin grandiosul Congres al tineretului liber german, care s'a transformat într'o formidabilă demonstraţie pentru pace. Nu şi-a încetat lupta nici eroicul tineret al Greciei, unde stăpânesc acum înrobitorii americani. Secretarul general al Frontului Naţional al Tineretului Grec, Acritidis, a declarat:

„Apelul dela Stockholm a avut un ecou puternic în rândurile tineretului grec. In Grecia, poate mai mult decât oriunde, pacea este dorită în mod arzător. In ultimii zece ani noi nu am avut parte de nicio zi de linişte".

In oraşul Bienne din Elveţia, strângerea semnăturilor pe Apelul dela Stockholm întârzia. Dar iată că într'o bună zi, Comitetul din Bienne pentru apărarea păcii a primit o scrisoare din partea unei fetiţe de şcoală în vârstă de 14 ani. Impreună cu scrisoarea, ea a trimis şi semnăturile colegelor sale pe Apelul dela Stockholm.

Aşa luptă pentru pace tineretul progresist din toate ţările. Şi niciodată mizerabilii pigmei — aţâţători la război — nu vor înfrânge această voinţă a milioanelor de luptători care apără pacea!

Puternicul front al partizanilor păcii este o forţă în stare să pună frâu aţâţătorilor la război şi să împiedice faptele criminale ale aventurierilor americani şi englezi.

Ferm şi ameninţător răsună astăzi pe tot întinsul pământului deviza milioanelor de oameni: război nu va fi!

SPORT

Marele maistru Bronstein, un strălucit reprezentant al şcoalei şahiste sovietice

D. Bronstein învingătorul matchului de calificare pentru desemnarea viitorului adversar al campionului mondial Mihail Botvinik, care s'a terminat în ziua de 28 August la Moscova, s'a născut în anul 1924. El a făcut cunoştinţă cu şahul încă de pe băncile şcolii, participând la turneele Palatului Pionierilor din Kiev. Înregistrând importante succese în jocurile cu cei mai buni şahişti din Ucraina. Bronştein a cucerit la vârsta de 16 ani titlul de maestru. Cu aceasta el repetă victoriile lui Botvinik care a devenit maestru al U.R.S.S. tot la vârsta de 16 ani. Participă în anul 1944, pentru prima oară, la finalele campionatului U.R.S.S. şi deşi câştigă partida cu Botvinik, învingătorul campionatului totuşi nu reuşeşte să se plaseze decât printre ultimii.

La campionatul U.R.S.S din anul 1945, Bronştein se clasează al treilea, iar în anul 1947 în locul al şaselea.

Începând cu anul 1948, victoriile lui se succed şi la turneul dela Stokholm — al marilor maeştri — cucereşte primul loc. In urma acestei remarcabile victorii, Bronştein capătă titlul de mare maestru al U. R. S. S. Tot în anul 1948 la cel de al 16-lea campionat de şah al Uniunii Sovietice, Bronştein a împărţit primul loc cu marele maestru Alexandru Kotov, pentru ca în turnirul campionat din 1949, să împartă deasemeni primul loc cu marele maestru Vasili Smâslov,

Tânărul mare maestru sovietic la turneul mondial dela Budapesta unde au participat cei mai buni şahişti din lume, a împărţit primul loc cu marele maestru Boleslavski, pe care l-a învins recent.

Bronştein a participat şi la întâlnirile dintre echipele selecţionate ale şahiştilor sovietici, cu cele ale Statelor Unite şi Marii Britanii. El a câştigat numeroase puncte pentru echipa sa, care a obţinut victorii categorice asupra celorlalte.

Bronştein este un strălucit reprezentant al şcoalei şahiste sovietice, fiind un maestru al combinaţiei şi posesor al unei excepţionale forţe de joc.

Învingător în matchul cu marele maestru Boleslavski, în urma hotărîrii Federaţiei Mondiale de Şah, Bronştein va juca în primăvara anului 1951 cu marele maestru Botvinic pentru titlul de campion mondial la şah.

Vasas conduce în Campionatul R. P. Ungare

Cea de a doua etapă a campionatului primei divizii de football maghiară s'a desfăşurat Duminică înregistrându-se următoarele rezultate tehnice :

Dosza—Elore 4—1 (0—1).
Vasas—Postas 5—1 (2—1).
Textiles — Csepel 4—2 (0—1).
Edosz—Gyor 2—1 (1—1).
Honved—Tatabanya 4—1 (3—0).
Diosgyor — Salgotarjani 4—4 (3—2).

In clasament conduce Vasas cu 4 puncte urmat de Sombathely şi Textiles cu acelaş număr de puncte.

Succesele reprezentativei poloneze de football

Intreaga presă finlandeză scrie cuvinte de laudă cu privire la jocul prestat de footbaliştii polonezi, cu ocazia matchurilor susţinute de aceştia în Finlanda.

Cotidianul „Suemen Sosiali-Demokrat" vorbind despre footbaliştii polonezi, scrie : „Polonezii au jucat frumos şi au câştigat cu uşurinţă, distingându-se printr'o tactică bună şi siguranţa pe care o au pe balon".

„Vapas" un alt cotidian remarcă : „Jucătorii polonezi sunt bine antrenaţi şi posedă o tehnică superioară făcând un joc spectaculos".

Toate matchurile susţinute până în prezent în Finlanda s'au terminat prin victoria footballiştilor polonezi.

Campionatele de natatie ale U.R.S.S.

MOSCOVA (Agerpres). — Tass transmite :

In ziua de 27 August au început pe ţărmul Mării Negre, în oraşul Soci, campionatele de înnot pe distanţă lungă. Pentru titlul de campion U.R.S.S. la această ramură sportivă, s'au desfăşurat în prima zi probele feminine pe distanţa de 15 km.

La această probă s'a clasat pe pimul loc cunoscuta sportivă sovietică Evghenia Vtorova cu timpul de 5h.8'46"2 | 10.

Campionatele de atletism ale sindicatelor sovietice —4,15 m. realizaţi la săritura cu prăjina—

La campionatele unionale de atletism ale sindicatelor sovietice ce se dispută în prezent la Kiew, participă 800 atleţi reprezentând asociaţiile sportive „Bolşevic", „Nauca", „Trud" şi „Piscevic".

Probele sunt viu disputate concurenţii neprecupeţind nici un efort pentru o cât mai bună comportare. In cadrul întrecerilor primei zile, proba de 10.000 m. marş a revenit sportivului Kruclinş (Letonia) iar la săritura în lungime primul s'a clasat Vasilii Brajnic (Ucraina) cu 7,03 m.

Atletul Victor Kniazev (Nauca—Moscova) sărind cu prăjina 4,15 m. a realizat cea mai aună performanţă a sezonului.

La triplu salt primul s'a clasat Boris Zambrimobortz (Daugava Riga) care a sărit 15,66 m. Această performaţă este a doua din lume, fiind inferioară numai cu 4 cm. recordului unional, stabilit de curând de Leonid Scerbacov.

Un alt rezultat de valoare a fost obţinut de sportivul Igor Bondarenco, (Bolşevic) în vârstă de 18 ani, care a parcurs distanţa de 400 m. plat în timpul de 60"7 | 10, stabilind un nou record unional de juniori.

Titlul de campion al V. Ţ. S. P. S. la aruncarea ciocanului a fost cucerit de sportivul Nicolai Vâstavkin cu 50,70 m.

Campionatele continuă.

Mâine Nocturnă de volei la Iaşi

Mâine pe terenul Centrului de Antrenament al Asociaţiei Progresul (vis-a-vis de Comitetul Provizoriu) se vor desfăşura două partide de volei, în nocturnă.

Jocurile — care încep la ora 20 — se vor desfăşura după următorul program :

Selecţionata A — Selecţionata B (femenin).

Reprezentativa oraşului — C. S. U. (masculin).

Reprezentativa oraşului va fi alcătuită pe scheletul echipelor Armata şi Flamura Roşie.

Măsuri în vederea aprovizionărilor de iarnă

(Urmare din pag. 1-a)

tiona munca „Aprozarului", Uniunea Cooperativelor de Consum a preluat reţeaua de desfacere a produselor, urmând ca „Aprozarul" să menţie numai patru centre de desfacere în cartierele mai populate cum ar fi : Piaţa Halei, Sfântul Spiridon- Ilie Pintiie şi Piaţa Republicii.

Celelalte centre de desfacere vor fi în grija Uniunii Cooperativelor, bineînţeles cu sprijinul „Aprozarului", care se va îngriji de buna aprovizionare.

Tot odată în sarcina „Aprozarului" mai cade şi aprovizionarea cantinelor, a căminelor, Intreprinderilor de Stat şi spitale.

In acest scop pentru ca rezultatele să fie cât mai bune s'au luat din timp toate măsurile. Luându-se legatura cu Secţiunea Comercială a Comitetului Provizoriu al oraşului, au fost convocaţi toţi gestionarii întreprinderilor locale într'o şedinţă specială unde vor arăta necesarul până la 15 Aprilie 1951, pentru ca de jos în sus să se poată planifica din timp aprovizionarea.

*

In afară de sarcina de a aproviziona pieţele şi întreprinderile, I. C. S. „Aprozar" mai are sarcina de a valorica produsele Gospodăriile Agricole de Stat a Gospodăriilor Agricole Colective, a fermelor şi a grădinilor Comitetelor Provizorii. In acest scop au fost încheiate contracte cu diferite centre muncitoreşti, cum ar fi, Constanţa, Oraşul Stalin, Cluj, Satul Mare, Baia Mare.

Pentru o mai justă valorificare a fructelor, fabricile de marmeladă sunt intens aprovizionate cu fructe în vederea fabricării marmeladei şi a stropurilor.

Pentru a face faţă tuturor acestor sarcini I. C. S. : „Aprozar" Iaşi a încheiat contracte de aprovizionare cu toate Gospodăriile de Stat din Judeţele Iaşi, Vaslui, Dorohoi şi Fălciu unde producţia de zarzavaturi este abundentă ceeace va asigura atât aprovizionarea populaţiei şi întreprinderilor locale cât şi a centrelor muncitoreşti cu care „Aprozarul" are încheiate contracte de livrare.

Având experienţa de anul trecut, precum şi datorită muncii de lămurire dusă de către organizaţia de bază în sensul că într'o gospodărie bine chibzuită nu trebue să existe pagube, s'au luat măsuri pentru valorificarea deşeurilor

*

Până în prezent dacă la unele articole s'a simţit oarecum o lipsă, aceasta se datoreşte lipsei mijloacelor de transport precum şi a carburanţilor, care dealtfel în urma unei juste planificări a Secţiei Comerciale a fost remediată.

De asemeni se mai îngreunează mult planul de aprovizionare datorită faptului că unii responsabili de gospodării de consum nu ridică la timp cantităţile repartizate ceeace împedică bunul mers.

Pentru a lichida cu unele lipsuri în muncă conducerea I. C. S. „Aprozar" şi-a luat angajamentul ca până la 5 Septembrie să-şi planifice munca în adâncime, în toate sectoarele, înlăturându-se în acest fel strangulările ivite atât de transporturi cât şi la ambalaj.

AL. RĂDU

Situaţii noi în legătură cu decretul pentru înscrierea firmelor

— Câteva lămuriri necesare —

Precum se ştie, toţi cei ce realizează venituri în domeniul particular — cu excepţia salariaţilor şi unor anumite categorii de profesionişti ca de pildă medici, tehnicieni-dentişti, agenţi sanitari, etc, — au fost obligaţi, pe cale de lege, să ceară până la 31 August a. c. o autorizaţie specială pentru exercitarea în viitor a comerţului, profesiei sau meseriei lor. Autorizaţiile de funcţionarp sunt eliberate de către secţiunile financiare.

Toţi cei ce nu vor poseda după 1 Octombrie 1950, o asemenea autorizaţie vor fi socotiţi că lucrează clandestin şi sancţionaţi în consecinţă.

Aplicarea decretului Nr. 170 | 950 care cuprinde obligaţia de mai sus, a suscitat unele situaţii şi speţe noi, în legătură cu care toţi cei interesaţi s'au adresat autorităţilor în drept, spre a cere lămuriri de rigoare.

Chestiunile puse în discuţie interesează mase importante de cetăţeni, respectiv de contribuabili. Iată de ce socotim necesar să spicuim —pentru uzul tuturor acestora,—câteva speţe, câteva cazuri de presantă actualitate.

Poate Secţiunea Financiară să refuze eliberarea autorizaţiei de funcţionare, atunci când Secţiunea Comercială sau Secţiunea Gospodăriei Comunale a dat un aviz favorabil ?

Punctul de vedere al Ministerului de Finanţe în această privinţă este următorul :

Avizul Secţiunii Comerciale sau al Secţiunii Gospodăriei Comunale nu este obligatoriu, în cadrul noii legit.

Trebue, însă să existe un raport de colaborare între Secţiunea Financiară şi celelte două Secţiuni, Secţiunea Financiară privind probleme din punct de vedere fiscal, iar Secţiunea Comercială şi Secţiunea Gospodăriei Comunale privind problema din punct de vedere al politiei de reglementare a activităţilor din Sectorul particular.

Amândouă aceste puncte de vedere trebue puse de acord ; este normal să fie aşa deoarece nu poate exista, de pildă, o bună politică comercială a reţelei particulare, dacă în ceea e priveşte obligaţiunile pecuniare către Stat, aceast reţea nu-şi face datoria. Interesul este ca funcţionarea comerţului particular să se facă la suprafaţă, iar nu pe ascuns, să fie reglementat, cu drepturi şi obligaţii, iar impozitele şi taxele să fie plătite în totalitate şi la timp.

Secţiunea Comercială, când dă un aviz, examinează situaţia întreprinderii din punct de vedere al politicii dusă de Ministerul Comerţului, însă nu poate cunoaşte şi situaţia fiscală a celui în cauză. Poate fi vorba de un vechi evazionist sau rău platnic — susţine Ministerul Finanţelor — pentru care autorizaţia de funcţionare este o cale de noui evaziuni fiscale şi de mărire a debitelor pe care nu le plăteşte. Este normal deci ca Secţiunea Financiară în aceste condiţii să refuze eliberarea de autorizaţii de funcţionare, chiar dacă avizul Secţiunei Comerciale sau al Secţiunii Gospodăriei Comunale este favorabil.

O altă chestiune care se cerea neapărat lămurită, era a şti dacă pot fi realizate venituri ocazionale, fără o autorizaţie de funcţionare ?

Legea nouă prevede că toţi cei cari realizează venituri, ca urmare a unei ocupaţiuni cu caracter de continuitate, cu anumite excepţii prevăzute în instrucţiunile Ministerului Finanţelor, trebue să posedă o autorizaţie de funcţionare.

Realizarea de venituri ocazionale nu este însă legată de vreo ocupaţie propriu zisă, ci din însăşi terminologia acestor venituri se constată că sunt în cauză venituri care nu au legătură cu vreo ocupaţiune, ci din contra sunt realizate ocazional în afara vreunei ocupaţiuni,—precizează departamentul de resort.

„Deaceia, se pot realiza venituri ocazionale fără să fie nevoe de vreo autorizaţie de funcţionare. Dar această posibilitate trebue examinată, în fapt, cu foarte multă atenţie, deoarece realizarea repetată a unor astfel de venituri duce la constatarea că veniturile nu mai sunt ocazionale, că ele sunt consecinţa unei ocupaţiuni, profesiuni sau specializări, pentru care este obligatorie autorizaţia de funcţionare".

Iată şi o problemă care vizează nu înregistrarea firmelor, ci radierea lor. Este suficientă, pentru încetarea activităţii unei firme, depunerea prealabilă a cererii de anulare a autorizaţiei, ori este necesară chiar aprobarea prealabilă a cererii de anulare ?

Răspunsul Ministerului de finanţe este următorul : art. 3 din decretul Nr. 179 13. 7. 1950, prevede că nici o încetare din activitate nu poate să apară decât după ce, în prealabil, cererea de anularea autorizaţiei de funcţionare s'a înregistrat la Secţiunea Financiară de care depinde cel în cauză.

„In această situaţie, nu mai e necesar să se aştepte aprobarea cererii pentru a înceta activitatea, ci este deajuns ca să se fi depus cererea de anularea autorizaţiei.

Remarcăm că cererea de anularea autorizaţiei, nu poate fi depusă decât având anexat avizul Secţiunii Gospodăriei Comunale pentru meseriaşi şi avizul Secţiunii Comerciale pentru comercianţi, astfel că, dacă nu este necesară aprobarea prealabilă a cererii de anulare de către Secţiunea Financiară, este necesar avizul de anulare prealabil al uneia din cele două Secţiuni".

In atenţia serviciului de ecarisaj

Deoarece s'a constatat o slabă activitate pe teren a serviciului de ecarisaj, se atrage atenţia Comitetului Provizoriu al oraşului cât şi Serviciului Veterinar, în sarcina căreia cade această acţiune, să intensifice munca în prinderea câinilor vagabonzi din cartierele oraşului şi în special la periferii.

In acest fel se va aduce un aport în munca de combatere a turbării, care se desfăşoară acum din plin în judeţul Iaşi cât şi în celelalte judeţe.

A APARUT
într'un singur volum
Cavalerul stelei de aur
Roman
de S. BABAIEWSCHI

Loteria de Stat comunică :
Cu începere din ziua de 30 August a. c.
Loteria de Stat lansează
un nou joc, denumit
„LOTO CENTRAL"
Acest Loto se joacă pe întreaga ţară, iar sumele se totalizează la Bucureşti şi nu pe Sucursale ca la Loto Săptămânal.
Preţul unei combinaţii este de lei 4.
Din urnă se extrag 9 numere, iar câştigătorii iau parte la sumele vândute pe întreaga ţară.
Vânzarea se face numai Miercuri şi Joi până la ora 24

Cinematografia Sovietică în slujba Păcii
CINEMA „PUŞKIN"
Prezintă de Luni 28 August 1950
O producţie a Studioului MOSFILM
DRUMUL GLORIEI
— cu —
OLESIA IVANOVA
NADIR MELISERVSCHI
V. ILOHRIACOV
Complectare Jurnal

Cinematografia Sovietică în slujba Păcii
CINEMA „MAXIM GORKI"
Prezintă de Miercuri 30 August 1950
Un program Romfilm
Premieră *Premieră*
Măreaţa Construcţie
Canalul Dunărea Marea Neagră
Parada 1 Mai 1950
şi cinci complectări de
Marionete Cehoslovace

Trăiască Cinematografia Sovietică în slujba Păcii
CINEMA „SIDOLI"
Prezintă cu începere de Joi 31 August 1950
O minunată comedie muzicală
Toată lumea râde, cântă şi dansează
— cu —
L. ORLOVA. L. UTIOSOV, M. STRELCOVA
Muzica : Dunaevschi
COMPLECTARE : JURNAL

Republica Populară Română
Instanţa Judec. Sed, Cotnar

CITAŢIE

Gheorghe Botănescu fost cu domiciliu în com. Cârjoaea în prezent necunoscut judeţul Iaşi este citat la această instanţă pentru ziua de 15 Septembrie 1950 ora 8 în calitate de pârât la Judecătoria sediul Secandar Cotnari Jud. Iaşi în proces cu Elena Botănescu pentru despărţenie.

Judecător ss. N. Botez
Grefier indesc trabil

Dosar Nr. 697 | 1950
D 26 Aug. 1950

sala Ateneului Tătăraşi spectacolul
«Confruntarea»
da fraţii Tur şi L. Seinin
Miercuri 6 Sept. 1950 orele 20 în Grădina Pomul Verde va avea loc spectacolul
„O scrisoare pierdută"
de I. L. Caragiale
Vineri 8 Sept 1950 orele 20, în Grădina Pomul Verde, va avea loc spectacolul
«Confruntarea»
fraţii Tur şi L. Seinin

Ioan V. Boronea din Comuna Strunga Jud. Roman Declar nule următoarele acte : Livret Militar cont. 1924, eliberat Reg. 13 I.f. Iaşi, Buletin Biroului Populaţiei eliberat de Comuna Strunga Jud. Roman,

PIERDUT Buletinul Biroului Populaţiei Iaşi pe numele Cremine Gh. din str. Petru Şchiopu Nr. 6 Iaşi. Il declar nul.

Frigidere electrice
în stare bună cumpără
„CENTROFARM"
IAŞI
Str. Ştefan cel Mare
No. 36-38

CITIŢI „OPINIA"

ULTIMELE ŞTIRI

Popoarele luptă pentru Pace

Germania Occidentală

MOSCOVA, 1 (Agerpres). — TASS transmite:

In legătură cu apropiata întâlnire a tinerilor luptători pentru pace din Germania Occidentală, ziarul COMSOMOLSCAIA PRAVDA publică articolul unui redactor al ziarului JUNGE WELT, Rolph Lehnert. Autorul scrie că tineretul progresist din Germania Occidentală a hotărît să convoace în zilele de 30 Septembrie — 1 Octombrie 1950 în principala regiune industrială a Germaniei — Ruhr-ul — un Congres al tinerilor luptători pentru pace, care va fi urmat de o grandioasă întâlnire a 100.000 de tineri patrioţi germani.

Avantgarda tineretului german — Tineretul Liber German — a preluat iniţiativa convocării acestei întâlniri. După cum arată Lehnert, membrii Tineretului Liber German participă activ la campania strângerii de semnături pe Apelul dela Stockholm. Totodată Tineretul Liber German începe să aleagă delegaţi pentru primul Congres al tinerilor luptători pentru pace.

Aţâţătorii la război — continuă autorul — sunt cuprinşi de furie în aşteptarea zilelor de 30 Septembrie — 1 Octombrie. Noi ştim că mulţi luptători pentru pace vor fi arestaţi, aruncaţi în închisori, lăsaţi fără lucru. Tinerii luptători pentru pace din Germania Occidentală vor dovedi însă prin fapte că lupta lor pentru pace nu poate fi interzisă.

Statele Unite

NEW YORK 1 (Agerpres) — TASS transmite:

Peste 70 cetăţeni americani — profesori, oameni de ştiinţă, şi fruntaşi ai vieţii publice — au trimis preşedintelui Truman şi primarilor din 192 oraşe americane un mesaj în care cer încetarea prigoanei împotriva partizanilor păcii.

Mesajul a fost semnat printre alţii de Lovott, fostul guvernator al insulelor Virginia; Thompson, parohul capelei de pe lângă Universitatea din Chicago; dr. Dubois, preşedintele „Centrului de informaţii al partizanilor păcii" din USA; scriitorii Marc Van Doran, Van Wyck Brooks şi alţii.

Mexic

NEW YORK 1 (Agerpres) — TASS transmite:

Corespondentul din Mexic al ziarului DAILY WORKER scrie că, în ciuda teroarei poliţieneşti deslănţuite împotriva partizanilor păcii, campania pentru strângerea de semnături pe Apelul dela Stockholm ia o amploare din ce în ce mai mare în întreaga ţară. Astfel, Apelul a fost semnat de toţi elevii şi profesorii şcolilor rurale din Huamantla, Tlascala şi Mexe din statul Hidalgo. De asemenea, zeci de mii de ţărani din regiunea Laguna şi 75.000 persoane din oraşele Monterry şi Leon au semnat Apelul dela Stockholm.

Corespondentul relatează că peste 60 persoane, dintre care numeroşi fruntaşi ai mişcării partizanilor păcii, au fost arestaţi pentru „vina" de a fi luat atitudine împotriva aţâţătorilor la război.

In urma protestelor energice ale opiniei publice progresiste din Mexic, autorităţile au fost silite să pună în libertate pe cei arestaţi.

Imperialiştii americani ascund populaţiei adevărul asupra planurilor de remilitarizare a Germaniei Occidentale

BERLIN 1 (Agerpres) Comisarul britanic al landului Schhlesswing-Hollstein din Germania Occidentală a suspendat ziarul comunist Norddeutsche Escho care apărea la Kiel. Ziarul a publicat ştiri care aruncau o adevărată lumină asupra agresiunii americane din Coreea. Autorităţile britanice au închis deasemenea tipografia care tipărea ziarul.

Toate aceste măsuri au fost luate din ordinul americanilor care, urmăresc să ascundă populaţiei adevărul asupra planurilor americane de remilitarizare a Germaniei Occidentale.

Asuprirea fruntaşilor

Partidului Comunist din Grecia

ATENA 1 (Agerpres) = Postul de radio Grecia Liberă a transmis următorul comunicat al Biroului Politic al CC al PC Grec: „Biroul Politic al CC al PC Grec anunţă că autorităţile belgiene au arestat în ziua de 5 Iunie 1950 pe tovarăşii Leonidas Stringos, membru supleant al Biroului Politic al CC al PC Grec şi pe Vasiliis Aspiridis, muncitor în industria tutunului, fruntaş al clasei muncitoare din Salonic. Biroul Politic al CC al PC Grec consideră că arestarea lor este ilegală şi arbitrară şi cere imediata lor punere în libertate".

Scurte ştiri

MOSCOVA 1. (Agerpres) — Corespondentul din Sofia al ziarului PRAVDA anunţă că în micul oraşel Klisura a avut loc deschiderea solemnă a celui mai mare tunel feroviar din RP Bulgaria, numit „Zli-Dol". Construirea acestui tunel a început încă în anul 1941, însă foştii guvernanţi ai Bulgariei nu au fost în stare să ducă la bun sfârşit lucrările. Lucrările de construcţie ale căii ferate şi tunelului au fost reluate numai după 9 Septembrie 1944, într'un ritm nou necunoscut până atunci. Constructorii şi-au luat angajamente în faţa P.C. Bulgar şi a guvernului Popular să termine tunelul înainte de termen. La 25 August, constructorii din ambele părţi ale tunelului s'au întâlnit salutându-se călduros.

Raicio Anghelov, membru în Prezidiul Adunării Naţionale a salutat pe eroicii constructori ai tunelului şi a decorat pe cei care s'au evidenţiat în cursul construirii tunelului.

Intr'o atmosferă de entuziasm constructorii tunelului au trimis telegrame de salut.

Evenimentele din Coreea

PHENIAN 1 (Agerpres) Inaltul comandament al armatei populare a R.P.D. Coreene a dat în dimineaţa zilei de 31 August următorul comunicat:

Pe toate fronturile, unităţile armatei populare respingând contraatacurile inamicului, au continuat ofensiva.

Incercând să oprească înaintarea unităţilor armatei populare, unităţile aeriene şi terestre ale inamicului au dat contra-atacuri unităţilor armatei populare care au eliberat Jegvan (Ikan) şi care au respins contra atacurile unităţilor americane şi cele ale lui Li Sîn Man.

La 28 August artileria antiaeriană a armatei populare a doborât în regiunea Wonsan (Gensan), două avioane de luptă americane, iar la 29 August au fost doborîte în regiunea Phenian alte două avioane de luptă americane.

★

TOKIO 1 (Agerpres) — Corespondentul agenţiei France Presse de pe frontul din Coreea transmite:

„Formaţiile de gardă ale unităţilor armatei populare au ajuns până la 5 km. vest de Masan.

In sectorul central al fluviului Naktong importante forţe ale armatei populare şi-au întărit baza de pe malul de est al fluviului în regiunea Hyonpung.

In regiunea sud de Uihung unităţi ale armatei populare străbătând liniile inamice au ajuns până la 5 km. nord de Singyong, localitate situată la jumătatea distanţei dintre Uihung şi Yongcion, silind astfel unităţile inamice să se retragă.

Puternice unităţi ale armatei populare se află în regiunile muntoase dela nord de Yongcion.

Inălţimile dela sud de Kyonju ca şi între Taegu lul asupra căilor de comunicaţie între Pohang şi Kyongju ca şi între Taegu şi Pusan au fost eliberate de către unităţile armatei populare.

★

TOKIO 1 (Agerpres) — Comunicatul armatei a 8-a americană de invazie din Coreea anunţă că unităţile armatei populare au ajuns în regiunea Pohang, silind unităţile inamice să se retragă.

Muncitorii din Correa vor lupta cu dârzenie pentru apărarea Patriei

MUKDEN 1 (Agerpres) Muncitorul Sun Iu Rwei, grav rănit în timpul bombardamentului efectuat la 27 August asupra aerodromului din Antung de către avioanele americane, a încetat din viaţă, Sun Iu Kwei împreună cu ceilalţi trei cetăţeni chinezi ucişi de aviaţia americană, Sun De Lin, Wang Hwang Giang şi Li Hui Kuo, au fost înmormântaţi în cursul zilei de Marţi.

Ceilalţi muncitori răniţi în timpul bombardamentului au fost vizitaţi de o delegaţie în frunte cu Jen Shu Ping, membru în Comitetul Partidului Comunist din provincia Rotuug. Muncitorii răniţi şi-au exprimat hotărîrea de a lupta cu dârzenie pentru apărarea frontierelor patriei.

STATELE UNITE

au săvârşit agresiunea în Coreea, pentru interesele coloniale ale imperialiştilor americani

— Un comentariu publicat în ziarul „Isvestia" —

MOSCOVA 1. (Agerpres) — Analizând motivele agresiunii americane în Coreea, comentatorul ziarului Izvestia scrie că, în timp ce Austin, din cauza poziţiei sale trebue să recurgă la diferite manevre, monopoliştii vorbesc cu cinism despre speranţele pe care şi le pun în aventurile din Coreea.

Ei aşteaptă câştiguri fabuloase şi nădăjduiesc că războiul din Coreea va stimula „activitatea economică" iar producţia de război va „atenua" loviturile crizei economice. Incă înainte de perioada pregătirii agresiunii americane în Coreea sporirea comenzilor de război a făcut să crească cu mult profiturile monopoliştilor americani. In lunile Iulie şi August a. c., după săvârşirea agresiunii americane în Coreea, profiturile marilor trusturi au sporit şi mai mult.

Mulţi monopolişti din Statele Unite sunt interesaţi direct în agresiunea americană în Coreea. Se ştie de pildă, că unul din stăpânii Wall-Streetului — casa Morgan — a jefuit o mare parte din bogăţiile naţionale ale poporului din partea de Sud a Coreei şi nutreşte speranţe deşarte de a jefui şi bogăţiile din partea de Nord a Coreei. Din cele arătate mai sus reiese că Statele Unite au săvârşit agresiunea în Coreea pentru interesele coloniale ale imperialiştilor americani.

Acesta este unul din motivele principale, scrie în încheiere comentatorul ziarului Izvestia, care a dus la deslănţuirea agresiunii americane în Coreea.

Aceasta explică totodată dece reprezentanţii Statelor Unite, precum şi sateliţii lor din Consiliul de Securitate zădărnicesc aplanarea paşnică a chestiunii coreene.

Un mare număr de membri au demisionat din partidul laburist

pentrucă acest partid desfăşoară o campanie isterică împotriva petiţiei pentru apărarea Păcii

LONDRA, 1 (Agerpres). — După cum anunţă ziarele, Preşedintele Consiliului municipal din Doncaster, Kelly, a demisionat din partidul laburist în semn de protest împotriva faptului că Comitetul Executiv al partidului persecută pe partizanii păcii. Kelly a fost membru activ al partidului laburist timp de mai bine de 20 ani. El a strâns multe semnături pe petiţia Comitetului Englez pentru apărarea păcii.

După cum scrie ziarul, în scrisoarea adresată secretarului conducerii organizaţiei locale a partidului laburist din Doncaster, Kelly declară:

Sunt foarte mâhnit că partidul laburist, care se află la putere socoteşte necesar să desfăşoare o campanie isterică împotriva petiţiei pentru apărarea păcii. El arată că în „urma acestui fapt un mare număr de membri au demisionat din partidul laburist".

Recrutarea de voluntari pentru Coreea a suferit un eşec total în Statele Unite

NEW YORK 1 (Agerpres) — TELEPRESS transmite:

Recrutarea de voluntari pentru războiul agresiv din Coreea a suferit un eşec total în Statele Unite. Birourile pentru recrutarea de voluntari sunt pustii, iar funcţionarii lor nu au nimic de lucru. Acum câteva zile un ofiţer superior american a recunoscut această situaţie, plângându-se de totala „lipsă de entuziasm" a populaţiei, şi în special a tineretului, faţă de agresiunea americană din Coreea.

Docherii din Hamburg nu vor descărca niciun vas american care transportă armament

BERLIN 1. (Agerpres) — Ziarul Neues Deutschland anunţă că deputatul Willi Pring din Hamburg a declarat că docherii din acest port nu vor descărca niciun vas american care transportă armament şi muniţii.

Noi provocări monarho-fasciste la frontiera albaneză

TIRANA 1 (Agerpres) Agenţia Telegrafică Albaneză transmite că Ministerul adjunct de afaceri externe al R. P. Albania, Mihail Prifti, a trimis la 29 August a. c. secretarului general al Organizaţiei Naţiunilor Unite, Trygve Lie, o scrisoare în care protestează împotriva a două noi provocări comise la 23 şi 25 August a. c. la frontiera R. P. Albania, de către monarho-fascistii greci.

Cardinalul Spellman candidat la scaunul papal

BERLIN 1 (Agerpres) TASS transmite:

Ziarul BERLINER ZEITUNG publică un articol în care arată că cercurile conducătoare ale Vaticanului, ţinând seama de sănătatea şubredă a Papei Pius al XII-lea, se gândesc să-i desemneze succesorul. După părerea unanimă, cardinalul american Spellman are mari şanse de a ocupa scaunul papal. Dealtfel este bine cunoscut faptul că şeful bisericii catolice din Statele Unite a nutrit întotdeauna dorinţa de a deveni papă. Dar această dorinţă nu este numai a lui Spellman, ci şi a cercurilor conducătoare, politice şi financiare din Statele Unite, care au tot interesul ca în fruntea bisericii catolice să fie un reprezentant direct al monopolurilor americane. Spellman se bucură de sprijinul direct al departamentului de stat american, care pregăteşte în mod activ alegerea lui Spellman ca papă.

Sunt totuşi temeri că prezentarea candidaturii lui Spellman ar stârni rezistenţă la Vatican, deoarece în cercurile conducătoare catolice sunt cunoscute unele apucături — deloc pioase — ale cardinalului Spellman.

El este angajat în diferite afaceri, începând cu fabricarea de whisky şi coca-cola, şi până la exploatarea terenurilor petrolifere din Orientul Mijlociu şi Apropiat.

Lupta pentru apărarea industriei carbonifere franceze va continua cu forţe sporite

PARIS 1 (Agerpres) — TASS transmite:

După mai bine de o lună, cei 200 mineri din mina nr. 7 din Auchol, au ieşit din mină, unde rămăseseră în semn de protest împotriva închiderii minei lor. Peste 30 mii oameni ai muncii au întâmpinat la ieşirea din mină pe curajoşii mineri. In cadrul meetingului care a avut loc cu acest prilej au luat cuvântul Auguste Lecoeur, secretar al CC al PC Francez, precum şi secretari ai organizaţiilor sindicale locale, care au salutat pe minerii eroi din mina nr. 7 şi au declarat că lupta pentru apărarea industriei carbonifere franceze va continua cu forţe sporite, până la victoria finală.

★

TOKIO 1 (Agerpres) — TELEPRESS transmite:

Consiliul naţional de legătură al sindicatelor japoneze — afiliat la FSM — a fost dizolvat la 30 August, din ordinul guvernului Yoshida.

De asemenea, guvernul japonez a interzis celor 12 membri ai conducerii Consiliului de legătură, să deţină funcţii publice.

Teatrul Evreesc de Stat Iaşi
grădina „POMUL VERDE"
— Prezintă —
Sâmbătă 2 Septembrie 1990 ora 20.30
HERŞELE OSTROPOLIER
Duminică 3 Septembrie 1950 ora 20.30
„La Pomul Verde" *Cântec şi Dans*
Marţi 5 Septembrie 1950 ora 20.30
„La Pomul Verde" *Cântec şi Dans*
Joi 7 Septembrie 1990 ora 20.30
Herşele Ostropolier
Biletele la cassa grădinei zilnic ora 12-14 şi în zilele de spectacol ora 17-20

ORA 12

RAIONAREA TERITORIULUI R. P. R.

Proectul de lege prezentat de Ministrul Afacerilor Interne.— Convocarea Marii Adunări Naţionale

BUCUREŞTI 1 — Ministrul Afacerilor Interne Teohari Georgescu a prezentat Consiliului de Miniştri proectul de lege pentru raionarea teritoriului R. P. R. şi pentru organizarea Sfaturilor Populare.

Marea Adunare Naţională se va întruni Miercuri 6 Septembrie a.c. la ora 9 dimineaţa pentru a lua în considerare proiectele menţionate.

BIBLIOTECA UNIVERSITĂȚII IAȘI

ANUL 48 Nr. 1203

4 PAGINI 4 LEI

Duminică 3 Septembrie 1950

ABONAMENTE
Lei 360 . . . . . 3 luni
Lei 5000 Intreprinderi. Autorități pe un an

Atelierele tipografice
IAȘI Str. ȘTEFAN CEL MARE 50-52

OPINIA

ZIAR POPULAR COTIDIAN

Redacția
IAȘI. Str. Cuza Vodă 1 (etaj)
Administrația
IAȘI, Str. Cuza Vodă 1

TELEFOANE
REDACȚIA Nr. 1209
ADMINISTRAȚIA Nr. 2042
TIPOGRAFIA Nr. 1210

Un răspuns hotărît aţăţătorilor la un nou război !

Incordându-şi eforturile pentru a mări producţia, hotărîţi să apere pacea şi fericirea căminelor lor, oamenii muncii dela un capăt la celălalt al ţării noastre întâmpină apropiatul Congres al Comitetelor de luptă pentru pace, cu un nou avânt, prin noi realizări.

Zi de zi înregistrăm noi şi noi succese în toate domeniile de activitate. Succesele acestea realizate atât de mandatari, de zecile şi sutele de mii de mandatari, cât şi de cei delegaţi să reprezinte voinţa de pace a mandatarilor la Congres, sunt realizări trainice pe frontul luptei pentru pace şi viaţă.

La Dâmboviţa, în sonda petroliferă Şuţa Seacă, au fost puse în producţie, înainte de termen, numeroase sonde, dând sute de metri foraţi peste program.

Minerii dela exploatarea Băiuţ a Combinatului Baia Mare dau minereu în contul primului nostru plan cincinal.

Muncitorii dela Gospodăria de Stat din Segarcea repară tractoarele şi uneltele necesare campaniei agricole de toamnă.

La Depoul CFR Iaşi a luat fiinţă o brigadă complexă.

La Textila Roşie, planul de producţie a fost depăşit cu 9,6 la sută. La Noua Filatură, la Ţesătura, la CAM, pretutindeni se înregistrează mereu alte şi alte victorii pe frontul producţiei.

Paralel cu munca încordată şi entuziastă din producţie, oamenii muncii desfăşoară o largă campanie, sub toate formele, pentru câştigarea păcii, acest bun suprem al tuturor oamenilor cinstiţi de pe glob : prin muncă de agitaţie, prin articole la gazetele de perete, prin scrisori, prin subscrieri la Fondul Mondial al Păcii, prin manifestaţiuni sportive, prin noi angajamente, prin ridicarea nivelului politic şi ideologic, prin festivaluri, etc.

„Imi iau angajamentul să fac să răsune cu putere glasul dârz al încercatului nostru judeţ, glas care cere cu notărîre interzicerea armei atomice şi retragerea agresorilor americani din Coreea", scrie Grigoraş N. invalid, ţăran muncitor din com. Ciurea Iaşi. „Am subscris din toată inima pentru Fondul Păcii, fiindcă ştiu că aceşti bani sunt folosiţi în scopuri paşnice, pentru viaţă" s'a exprimat Const. Legitim, strungar la Atelierele CFR Nicolina.

„Imi voiu da silinţa, ca tot aşa cum am depăşit planul pe primele trei trimestre, să dau contribuţia mea de muncă, pentru a-l îndeplini şi depăşi şi în ultimul trimestru", a fost răspunsul Anei Vintilă, muncitoare la CAM şi delegată la Congresul dela 9-12 Septembrie.

Acesta e răspunsul tuturor oamenilor muncii din RPR ! Un răspuns categoric, dârz, clar, dat canibalilor imperialişti care bombardează sălbatec regiunile Coreei. Acesta e răspunsul hotărît dat agresorilor şi fabricanţilor de război de pe Wall-Street. Acesta e răspunsul entuziast adresat Congresului Păcii: *„vom munci mai mult şi mai bine în producţie* pentrucă astfel apărăm Pacea !"

Un răspuns, un angajament, un jurământ, de care vor trebui să ţină seama jivinele care fac spume la gură şi ameninţă cu un nou război !

I. ŞTIRU

Raionarea și căile de comunicație

Un exemplu tipic al haosului şi al abuzurilor vechilor organe administrative : panta „regală" dela Bârnova

Uu tunel şi o linie primejdioasă, care înlesnea negustoria de lemne depe domeniile monarhiei dela Dobrovăţ

In ultimul timp, discutându-se despre importanţa şi foloasele noului raionări teritoriale a ţării, s'au scos la lumină, cu exemple grăitoare, şi multe din ciudăţeniile trecutelor întocmiri administrative, cu greutăţile imense pe care acestea le creau populaţiei. Desvoltarea economică, sanitară, culturală a satelor şi a oraşelor noastre era frânată mult din cauza traţionalei arondări a teritoriilor comunelor, plăşilor, judeţelor.

Intr'un articol publicat recent, arătam însă că organizarea administrativă burghezo-moşierească, orientându-se exclusiv după interesele personale ale mai marilor zilei, proprietari de moşii sau oameni politici, a influenţat în rău oridecăteori se punea problema vreunei construcţii sau investiţii mari.

Moşierimea şi drumul de fier

Aşa a fost şi atunci când s'a introdus pentru prima dată reţeaua comunicaţiilor feroviare. Aceiaşi moşieri şi potentaţi care dictau graniţele între judeţe după cum le era interesul ca proprietăţile lor să fie într'un judeţ sau altul, sau în mai multe, aceiaşi oameni care mutau primăriile şi jandarmii după bunul plac, aproape sau mai departe de conacul boieresc, au intervenit şi atunci când s'a introdus drumul de fier. Pentrucă drumul de fier însemna posibilităţi mai lesnicioase şi mai rapide de transport şi vânzare a produselor moşiereşti. Şi atunci era important ca o linie ferată să treacă prin moşia cutărui proprietar, sau prin pădurea altuia.

De reaua împărţire administrativa a ţării este deci legată şi purcede din aceleaşi interese ca şi iraţionala şerpuire a liniilor ferate, ce fac adesea ocolişuri mari, necerute de situaţia terenului, numai pentrucă aşa au fost interesele particulare ale foştilor moşieri.

Un exemplu clasic

Un exemplu clasic în această privinţă este acela al liniei Iaşi-Grajduri, care trece prin Bârnova.

Incă de acum doi ani şi mai bine, la 5 Aprilie 1948, „OPINIA" semnala cum datorită intereselor exploatatoare şi de jefuire a fostei case regale, linia ferată Iaşi-Grajduri a fost abătută

R.-Nm.

(continuare în pag. 2-a)

Toma Neculai delegat la Congresul Comitetelor de luptă pentru Pace

Toma Neculai a cunoscut din plin ce înseamnă exploatarea. Fiind orfan de părinţi a învăţat meseria la unul din meşterii cizmari. Zile grele şi amare a avut de îndurat ucenicul Toma Neculai până când s'a văzut lucrător.

Ani grei de mizerie l-a făcut un îndărjit luptător împotriva exploatării.

Grozăviile războiului le-a trăit din plin alături de ceilalţi muncitori care ca şi dânsul erau mânaţi într'un război nedrept.

Astăzi Toma Neculai este muncitor în Cooperativa de producţie „30 Decembrie" unde îşi are asigurat lui şi familiei lui un trai fericit în linişte şi pace. Astăzi Toma Neculai este un aprig apărător al păcii.

La locul lui de muncă, Toma Neculai care este magazioner şi conducător tehnic îşi dă tot interesul să dea la timp materiale pentru cele nouă ateliere din oraş, îngrijindu-se de calitatea lucrului.

Lui Toma Neculai îi este dragă munca, îi sunt dragi cuceririle clasei muncitoare, de aceia el îşi dă seama că prin eforturile lui şi ale tu-

AL. RADU

(continuare în pag. 3-a)

Blestemaţi fie aţăţătorii la război !

de academicianul V. P. FILATOV
Erou al Muncii Socialiste

Toţi oamenii sovietici — dela academician până la păstorul din colhoz — sunt oameni ai muncii creatoare. Mereu şi pretutindeni vedem rezultatele acestei munci ştim că ea serveşte binele întregii societăţi sovietice, binele fiecăruia dintre noi în parte. Ne bucurăm, pe bună dreptate, de fiecare nouă fabrică, uzină, mină, club, institut, spital, şcoală, aşa cum se bucură o familie fericită de fiecare copil nou născut. Moartea şi distrugerea—aceşti tovarăşi de drum nedespărţiţi ai capitalismului şi războiului—sunt necesare numai acelora care s'au deprins să stoarcă aur cu ajutorul sângelui omenesc.

In Ţara Sovietelor, unde domnesc prietenia între popoare, respectul faţă de popoarele din alte ţări, dorinţa de a trăi în pace cu toţi vecinii, de a nu impune unul altuia voinţa sa, chiar numai amintirea grozăviilor recent trăite ale războiului, când barbarii fascişti dărâmau şi distrugeau oraşe întregi şi exterminau mii de oameni, provoacă indignarea şi ura faţă de aţăţătorii la un nou război—toţi trumanii şi achesonii.

Năzuinţele poporului nostru au fost întotdeauna sunt şi acum exprimate către Guvernul nostru sovietic, de nepreţuitul nostru Partid Comunist. Primul decret al tânărului Guvern sovietic a fost, în zilele anului 1917, decretul asupra păcii. Inţeleapta politică externă stalinistă iubitoare de pace a triumfat întotdeauna ; ea va salva şi acum pacea lumii întregi.

Oamenii noştri de ştiinţă au fost şi vor fi întotdeauna alături de întregul popor sovietic. Aşi dori ca glasul meu să fie auzit de savanţii de peste frontieră, de acei dintre ei care nu au curajul de a refuza sprijinul lor aţăţătorilor la război, de acei dintre ei care cred cu naivitate că în acest ceas de primejdie ei pot rămâne neutri, retraşi în liniştea cabinetelor lor.

Marea Uniune Sovietică păşeşte în avantgarda omenirii progresiste. Iar acolo unde este Uniunea Sovietică, acolo unde este marele nostru conducător, tovarăşul Stalin — acolo victoria este sigură.

Blestemaţi fie aţăţătorii la război !

Pace în întreaga lume !

Pe şantierul Canalul Dunărea-Marea Neagră toate excavatoarele electrice sovietice au fost montate

O mână de oameni trebuia să dea viaţă coloşilor de oţel. Mecanicii dela O vidiu, ajutaţi de o mare macara de cale ferată, alcătuiseră unul după altul toate excavatoarele electrice. Stăteau înşirate maşinile acelea pe şinile ca o armată. Intr'adevăr o armată a construcţiei. Odată mişcată din loc, puternica unealtă avea să facă prăpăd în stâncă. Aşa cum le lăsaseră mecanicii însă, excavatoarele nu aveau viaţă. Stăteau mute şi nemişcate. Şi nici n'aveau să se mişte până când măruntaiele, toate uriaşele artere, întreaga puzderie de vinişoare metalice, nu aveau să fie aşezate la locu-lor. Fără ele nici un nerv, nici un muşchi nu putea fi pus în mişcare. Prin toate acele cabluri şi fire avea să se scurgă energia electrică — asemenea sângelui prin vinele omului — dând viaţă fiecărui motor. Şi nu sunt mai puţin de 16 astfel de motoare.

O mână de oameni, de electricieni, aveau sarcina să desăvârşească totul. In mod neîntârziat, excavatoarele trebuiau să ajungă pe locul lor de lucru.

Ca orice 'nceput...

Fapt în aparenţă ciudat, este că acel colos de metal are o seamă de amănunte tehnice deosebit de complicate şi de sensibile. Punerea lor la punct cere cunoştinţe temeinice şi o atenţie mereu încordată. Unul din sutele de fire pus în altă parte decât în altă parte de cât la locul său, poate ţine toată maşinăria pe loc ; ba mai mult : poate produce o catastrofă.

Treaba a început domol şi cu multe nedumeriri Schiţele şi toate indicaţiunile tehnice nu-şi desvăluiseră încă utilitatea şi deaceea nici prea întrebuinţate, n'au fost la început. Migălos lucru, dar nu zadarnic.

Mai departe, munca a decurs altfel. Un drum fusese

(continuare în pag. 3-a)

Un uriaş escavator sovietic utilizat în lucrările Canalului Dunărea—Marea Neagră

Sub semnul luptei pentru Pace

Un match internaţional de foot-bal la Iaşi

Congresul Comitetelor de luptă pentru pace din RPR ca şi cel de al doilea Congres Mondial al Partizanilor Păcii vor fi întâmpinate şi se vor desfăşura sub semnul unei uriaşe manifestaţiuni polisportive pe plan internaţional.

Sportivii din ţara noastră vor folosi prilejul acestor două importante evenimente, spre a se întrece, entuziaşti, pe stadioanele scumpei noastre Patrii şi a-şi manifesta odată mai mult adeziunea fierbinte la lupta hotărîtă pentru pace, pe care o duc oamenii cinstiţi din întreaga lume.

★

Oraşului nostru îi va reveni deosebita cinste de a găzdui un match internaţional de foot-ball, între o echipă maghiară (probabil Elöre fost Ferencvaros) şi reprezentativa Iaşului.

PREGĂTIRI INTENSE

In vederea acestui joc, care se va disputa sub semnul luptei pentru pace, au început pregătiri pentru reamenajarea stadionului „23 August". Regionala CFR precum şi Regionala RATA şi-au luat angajamentul să amenajeze pista şi să pună la dispoziţie 45 vagoane zgură. In momentul de faţă, lucrările de amenajare a pistei au şi început şi se desfăşoară cu intensitate. Atelierevromconstrucţia şi-a luat angajamentul de a confecţiona bănci circulare. Atelierele CFR Nicolina vor amenaja duşuri sub tribună, montând un cazan de 300 l. Colectivul sportiv Locomotiva lucrează la împrejmuirea completă a terenului de joc cu plasă de sârmă. Aspectul porţii centrale a stadionului va fi deasemeni schimbat. In cabina arbitrului va fi isnstalat un cabinet medico-sportiv, cu toată aparatura necesară. Fabrica Victoria confecţionează 10 drapele mari şi cinci lozinci, iar Ţesătura, 20 steaguri. Sindicatul Comerţ şi Cooperaţie a lucrat un panou „GMA" de 4x4 m.

(Continuare în pag IV-a)

Un an dela constituirea primei Gospodării Agricole Colective în judeţul Iaşi

Zilele acestea se împlineşte un an decând ţăranii săraci şi mijlocaşi din satul Bălţaţi, luând exemplu dela ţărănimea colhoznică din Uniunea Sovietică, sub îndrumarea Partidului Muncitoresc Român, au rupt cu trecutul de sărăcie şi mizerie, unindu-şi pământurile şi inventarul agricol în Gospodăria Agricolă Colectivă „Ilie Pintilie".

Această Gospodărie Agricolă Colectivă a fost prima din judeţul nostru. Urmând exemplul ţăranilor muncitori din Bălţaţi, în decurs de un an, numeroase noi gospodării au fost înfiinţate.

Astfel până în prezent, s'au constituit în judeţul nostru 15 Gospodării Agricole Colective.

Voinţa unită a popoarelor în lupta pentru pace

Mişcarea popoarelor pentru pace, împotriva războiului se extinde pe zi ce trece. Popoarele din toate ţările sunt pătrunse din ce în ce mai mult de conştiinţa că numai prin eforturile generale şi comune ale tuturor oamenilor de bine se poate pune frâu aţăţătorilor la război imperialişti, poate fi susţinută măreaţa cauză a păcii.

Evenimentele din Coreea arată că aţăţătorii la război imperialiştii nu se mărginesc la pregătirea agresiunii, ei au trecut la acte făţişe de agresiune armată împotriva popoarelor iubitoare de libertate. Intreaga omenire progresistă înfierează acţiunile agresive din Coreea ale guvernului Statelor Unite ale Americii.

Popoarele cer să înceteze imediat agresiunea sângeroasă a guvernului american în Coreea; să înceteze bombardamentele bestiale ale aviaţiei americane împotriva populaţiei paşnice din Coreea; să se retragă din Coreea armatele străine; să se reglementeze pe cale paşnică chestiunea coreeană.

Intervenţioniştii americani, camuflându-se, ca nişte piraţi, sub pavilionul Organizaţiei Naţiunilor Unite, ucid în mod bestial mii de locuitori paşnici ai Coreei. Militariştii americani bombardează, în mod barbar, oraşele şi satele paşnice coreene, omoară copii, femei şi bătrâni, ucid pe cei mai buni fii şi fiice ale poporului coreean, care luptă pentru libertatea şi unitatea patriei lor.

Crimele sângeroase ale imperialiştilor americani stârnesc indignarea generală şi protestul hotărît al treg glob pământesc răsună strigătul popoarelor: „Jos mâinile de pe Coreea!".

Organizaţiile democratice internaţionale ale oamenilor muncii, — Comitetul permanent al Congresului Mondial al Partizanilor Păcii, Federaţia Sindicală Mondială, Uniunea Internaţională a Studenţilor, organizaţiile obşteşti din numeroase ţări s'au adresat Consiliului de Securitate al Organizaţiei Naţiunilor Unite, cerându-i să ia neîntârziat măsuri hotărîte pentru încetarea acţiunilor criminale din Coreea ale guvernului Statelor Unite ale Americii.

Milioane de oameni din toate ţările, urmărind lucrările Consiliului de Securitate se conving zi de zi tot mai mult că în problema coreeană se disting net două linii total opuse. Linia Păcii, a reglementării pe cale paşnică a problemei coreene, linie care exprimă voinţa şi interesele popoarelor iubitoare de pace, este ferm şi consecvent susţinută de Uniunea Sovietică. O linie cu totul opusă —linia războiului, a lărgirii agresiunii, este susţi-

(continuare în pag. 2-a)

Cu prilejul Congresului Comitetelor de Luptă pentru Pace în editura Cartea Rusă va apare: G. Vladâchin şi V. Râbin:

„Cultura putredă a aţâţătorilor americani la război"

In această broşură G. Vladâchin şi Râbin demască toate dedesubturile aşa zisei culturi „înaintate" americane, scoţând în lumină aspectul reacţionar al civilizaţiei de peste Ocean.

Deşi cel de al doilea măcel mondial abia a luat sfârşit, U.S.A continuă să ducă o politică agresivă şi reacţionară.

Stăpânii trusturilor simt că pământul le fuge de sub picioare, că pieirea le este aproape, şi deaceea încearcă să se salveze, răpind libertatea popoarelor, atentând la pacea lor.

Paralel cu militarizarea aparatului de stat, ei duc o înverşunată luptă pe frontul ideologic, promovând tot soiul de terori reacţionare în ştiinţă şi artă.

In dosul acestor teorii se văd însă limpede scopurile mârşave ale aspiranţilor la dominaţia lumii.

Arta pentru artă, cultul supraomului, teoriile rasiste şi naţionaliste, elogierea „modului de viaţă american" sunt droguri prin care se caută otrăvirea sufletului oamenilor cinstiţi, adormirea conştiinţei de clasă.

Odată cu operele defetiste pesimiste, exportate paralel cu planurile economice croite de Wall-Street, naţiunile primesc lanţurile subjugării economice şi politice.

Presa americană defăimează zilnic politica de pace a Uniunii Sovietice, iar măreţele înfăptuiri din statele de democraţie populară sunt obiectul calomniilor dela „Vocea Americii".

Linia pe care actualii conducători ai Statelor Unite o imprimă educării tinerii generaţii de americani nu este deloc străină de directivele fasciste ale lui Hitler şi Musolini.

Cinematograful, teatrul presa, şcoala, radioul au fost invadate în U.S.A. de propaganda antisovietică şi militaristă, impusă de magnaţii grupurilor financiare.

Chiar în America însă, iubitorii de pace şi progres nu se mai lasă înşelaţi de propaganda mincinoasă plătită de trusturi.

Armata oamenilor muncii, care au semnat Apelul pentru Pace, pronunţându-se pentru interzicerea bombei atomice, este mai puternică decât stipendiaţii dolarului, a căror înfrângere a devenit inevitabilă.

Broşura lui Vladâchin şi Râbin, bine documentată şi scrisă într'un limbaj combativ, prezintă o deosebită importanţă în momentul politic în care apare, aducând lumină în mintea oamenilor muncii în privinţa culturii putrede a aţâţătorilor la război americani.

Activitatea ştiinţifică în Uniunea Sovietică

Academia de Ştiinţe a U. R. S. S. a adoptat, de curând, proiectul de amenajare a grădinii botanice centrale din Moscova, care va fi cea mai mare din lume; în aceasta se cultivă de pe acum, cu frumoase rezultate, 5.000 specii de arbuşti, flori şi arbori; tot aici se construeşte o seră a cărei suprafaţă va fi de aproape 6 000 m. p. şi în care va fi instalată o bogată colecţie de plante — circa 40.000.

Ierbarul Institutului Botanic al Academiei de Ştiinţe a U.R.S.S. — care cuprinde mai mult de 5 milioane file — este socotit ca unul din cele mai mari şi complete din lume.

Direcţia centrală de geodezie şi cartografie de pe lângă Consiliul de Miniştri din Uniunea Sovietică, a editat, recent, o hartă în relief a U. R. S. S., unică în lume; cele 32 părţi ale hărţii ocupă un spaţiu de 4 m. lungime şi 2.50 m. lărgime, fiind deosebit de amănunţite. Se ştie că oamenii de ştiinţă din U.R.S.S. deţin primul loc din lume în reprezentarea ştiinţifică a reliefului pe hărţi.

10.000 cercetări ştiinţifice efectuate anul acesta

La Ministerul Învăţământului Superior din U.R.S.S., au fost luate de curând în discuţie rezultatele îndeplinirii planului lucrărilor de cercetări ştiinţifice şi măsurile necesare îmbunătăţirii lor în viitor.

In cursul acestui an, Institutele superioare de învăţământ au efectuat peste 10.000 lucrări de cercetări ştiinţifice în diferite ramuri ale ştiinţei şi tehnicei. Numeroase cercetări au deosebită importanţă teoretică şi practică, Profesorii Bogacov şi Varşcov de la Institutul politehnic „Kirov" din Ural, împreună cu colectivul uzinei „I. V. Stalin" din Ural, au perfecţionat radical roţile de vagoane.

Sub conducerea profesorilor dela Institutul tehnico-chimic „Mendeleev, Iung, Kitaigorodskii şi Budnicov, au fost efectuate lucrări preţioase pentru fabricarea de noi materiale de construcţie. Datorită eforturilor comune ale profesorilor dela Institutele superioare de învăţământ şi colectivelor din întreprinderi, au fost elaborate şi aplicate în industrie peste 3.000 proiecte. Pe lângă aceasta, profesorii Institutelor superioare de învăţământ din Uniunea Sovietică au ţinut în întreprinderi peste 20.000 conferinţe şi dări de seamă.

Inginerii sovietici au elaborat şi o nouă metodă de fabricare a sticlei, care îngăduie sporirea considerabilă a producţiei şi reducerea într'o mare măsură a consumului de combustibil. Prin aplicarea acestei metode, întregul proces de topire a sticlei va fi împărţit în trei operaţiuni; în acest mod, capacitatea cuptoarelor de topire va creşte cu 30 la sută.

Inovaţia propusă de inginerii sovietici a fost aplicată cu succes la una din fabricile de sticlă din R.S.S. Ucraineană. In viitorul apropiat se va construi în Uniunea Sovietică primul cuptor în care topirea masei sticloase se va efectua în trei faze diferite. Coeficientul termic şi randamentul noului cuptor, va depăşi de două ori pe acela de până acum.

Ştiinţa sovietică în slujba industriei şi agriculturii

Forţa ştiinţei înaintate sovietice constă în faptul că este indisolubil legată de practică, de viaţă, de lupta constructorilor comunismului. Ştiinţa înaintată sovietică îşi însuşeşte tot ce este progresist înlăturând tot ce este învechit, nefolositor, care împiedică mersul înainte. Interesele construirii comunismului cer ca oamenii de ştiinţă sovietici să fie cât mai strâns legaţi de producţie, să generalizeze cât mai mult practica stahanovistă, să facă să progreseze permanent ştiinţa. In ultimii ani, această strânsă legătură dintre ştiinţă şi practică a devenit şi mai intensă. Astăzi, în Uniunea Sovietică nu se poate închipui ca un om de ştiinţă să nu se ducă în uzine şi fabrici sau pe ogoare, ca să facă schimb de experienţă cu fruntaşii în muncă, cu raţionalizatorii, cu stahanoviştii.

Datorită acestei colaborări active, indestructibile, dintre ştiinţă şi practică, a fost posibil rapidul progres tehnic din Uniunea Sovietică; datorită acestei legături firesti se creează mereu în marea Ţară a Socialismului, noi maşini şi mecanisme care uşurează munca şi îi ridică productivitatea, noi procedee tehnice de mare productivitate, noi materii prime şi materiale.

Nu trece zi ca această colaborare să nu se manifeste rodnic în toate domeniile de activitate.

Raionarea şi căile de comunicaţie

(Urmare din pag. 1-a)

prin dealul Bârnovei, spre a trece prin pădurea ce aparţinea domeniilor coroanei, şi a constitui o haltă spre drumul ţărănesc ce uneşte fostul castel regal dela Dobrovăţ-Vaslui, cu linia ferată.

Interese regale...

Linia aceasta a fost construită în 1882, în anii de atotputernicie a „monstruoasei coaliţii" burghezo-moşiereşti patronată de regele Carol I.

Firesc era ca drumul de fier să ocolească dealul ce urcă pieptiş, al Bârnovei, şi să meargă pe drum drept, parcurgând în schimb 6-700 m. mai mult. Dar nu, căci asta ar fi însemnat o desconsiderare a intereselor regale... Aceasta, indiferent de costul construcţiei tunelului, de pericolul mare pe care-l reprezintă pantele Bârnova-Ciurea şi Bârnova-Grajduri, şi, deasemenea, fără să se ţină seama de cheltuielile suplimentare de întreţinere a tunelului, a trei locomotive blocate pentru dublarea forţei de tracţiune a trenurilor la deal, şi a personalului special: 27 frânari, revizori, etc. ce trebue să lucreze numai pe aceste distanţe mici dar primejdioase... Toate acestea nu contau. Conta numai ca regele să-şi poată transporta mai uşor lemnele, din pădurea Bârnovei şi Dobrovăţuiui.

Şi un drum ţărănesc

In acelaşi scop, administratorul domeniilor regale la porunca „augustă" a negustorului de lemne, i-a obligat pe ţărani să deschidă un drum de care dela Bârnova la Dobrovăţ, şi să-l întreţină singuri. Ce i-a păsat familiei regale, şi ce le-au păsat moşierilor, prefecţilor şi altor lachei ai intereselor burghezo-moşiereşti, de cimitirul dela Ciurea, când, în timpul primului război mondial, s'a produs catastrofa groaznică pe panta regală dela Bârnova, care a costat vieţile a mii de oameni. Lucrurile nu s'au schimbat cu nimic. S'au făcut, e drept, măsurători şi proecte pentru schimbarea traseului liniei ferate, dar nici unul nu a fost pus în aplicare.

*

Abia acum, după ce noua raionare a teritoriului va deschide posibilităţi fireşti pentru desvoltarea regiunilor, în funcţie de specificul lor geografic, se va putea corecta şi această linie, exemplu tipic de administraţie burghezo-moşierească. Noile organe administrative, sfaturile populare, vor şti să muncească pentru raţionala desvoltare a drumurilor, a căilor de comunicaţie feroviare, pentru chibzuita gospodărie a teritoriului, în interesul majorităţii poporului.

Pe şantierul Canalul Dunărea-Marea Neagră

(Urmare din pag. 1-a)

bine bătătorit. La primii trei — patru oameni s'au adăogat alţii s'au format echipe şi au pornit şi întrecerea. Mai bine şi mai repede, asta era ţinta. Echipa tov. Guvorov îşi numără mereu — şi nu fără mândrie — excavatoarele montate: „...două, trei, patru, l-am lăsat în urmă". Planificarea muncii şi spiritul de echipă au dat roade bune. Oriunde problemele păreau mai de nerezolvat, prin colaborare se răzbea la lumină. Pretutindeni îşi găsea folos mintea ageră a tânărului tehnician Corneliu Negoiţă, şeful uneia din echipe.

Motoare, cabluri şi fire

Pentru un profan, excavatorul electric construit ca o măestrie a tehnicei de oamenii sovietici, este impresionant mai mult prin dimensiunile şi masivitatea sa. El esta însă o adevărată uzină pe şenile. O uzină cu peste 15 motoare mari şi mici, fiecare cu rol bine determinat. Excavatorul se roteşte datorită unui generator electric, care pune în mişcare motoarele pe rotire. Tot astfel înaintează, sapă şi îşi ridică cupa. Prin manetele şi tabloul cu comutatori de comandă pe care le mânueşte excavatoristul, se pune în mişcare sau se opreşte totul. Fire nenumărate pleacă de acolo din cabina lui şi dau forţă electrică maşinilor, le dau viaţă, putere de muncă.

Tuturor acestor fire, oamenii — tehnicienii sovietici, constructorii acestor uriaşe excavatoare — le-au descoperit tâlcul şi rostul. Electricienii noştri s'au străduit aici să le pună pe toate la locul lor.

Angajamentul electricienilor a fost îndeplinit

Au lucrat electricienii la montarea excavatoarelor cu o nestărmurită dragoste. Îi îndemna mândria de a fi puşi în stare de funcţionare acele minunate realizări ale înaltei tehnici sovietice — îi conducea gândul că ele vor sprijini terminarea Canalului înainte de termen. Cunoşteau cuvântul Partidului şi l-au urmat cu hotărire, cu dragoste. Cu mută râvnă au muncit tov. Mitran Oprea, Popa Constantin, Gheorghe C-tin ci Ion Vorodi.

Un minunat îmbold au primit electricienii monteri şi din partea tehnicienilor care i-au condus, în deosebi servind ca exemplu pilda de neprecupeţită muncă a tov. inginer Niţescu.

Cultură fizică şi sport

Au luat sfârşit jocurile fazei judeţene a Campionatului naţional de tenis

Zilele acestea au luat sfârşit jocurile fazei judeţene a campionatului naţional de tenis.

La categoria bărbaţi seniori s'au înregistrat următoarele rezultate tehnice în semifinale şi finală:

Emil Stoclozza — Keos Schor: 8-6; 6-2.

V. Ultimescu — Keos Schor; 6 0 6-0.

V. Ultimescu — Emil Stoclozza: 6-0; 6-0.

Finala

Victor Stoclozza — V. Ultimescu: 6 4; 9-7.

La juniori, Zingher C. a învins în finală pe Puiu Stoclozza, cu 6-2; 6-4.

Câştigătorii şi finaliştii au primit numeroase premii.

Armata Iaşi a câştigat campionatul naţional militar de foot-ball

C. S. Armata Iaşi a câştigat campionatul naţional militar de foot-ball care s'a desfăşurat la Constanţa şi la care au participat echipele militare: Someşani, Craiova, oraşul Stalin, Bucureşti, Constanţa şi Iaşi. Iată rezultatele înregistrate de ieşeni:

Armata Iaşi-Armata Someşani: 4-1 (2-1).

Armata Iaşi-Pandurul Bucureşti: 3-1 (2-0) Finala.

Armata Iaşi-CIAJ oraşul Stalin: 2-1 (2-0).

Armata Iaşi a întrebuinţat următoarea formaţie:

Toma, Orban, Toniţă, Bulmistriuc, Plujar, Costea, Săvuţ, Naghi, Butnaru, Conrad (Torneanschi), Mihai.

Scurte ştiri sportive

Intre 7 şi 20 Septembrie se va desfăşura „Turul Ciclist al RP Bulgaria". Cursa măsoară o lungime de 1861 km. împărţită în 11 etape. Sosirea va avea loc la Sofia în ziua deschiderii celui de al doilea Congres Naţional pentru apărarea Păcii.

*

Duminică 10 Septembrie va avea loc o cursă ciclistă Iaşi-Sârca-Iaşi.

Vor participa peste 15 alergători.

*

Mâine, numeroase echipe model de volei, atletism, handball şi gimnastică, aparţinând colectivului sportiv Progresul ETACS se vor deplasa în comunele din judeţ, în turnee de propagandă.

Pe stadionul Tineret lui din Capitală se fac pregătiri intense în vederea campionatelor internaţionale de atletism ale RPR. Din lotul femenin fac parte şi ieşencele Radu Silvia şi Carp Elena.

*

Duminică începe în toată ţara marea competiţie sportivă de masse, Campionatul Popular de Călărie.

Mâine

CSU — Astra Moreni

Mâine, pe stadionul „23 August" are loc întâlnirea de foot-ball CSU Iaşi — Partizanul Moreni, în cadrul Diviziei B.

Jocul începe la ora 17.

Studenţii prezintă formaţia obişnuită. Jucătorii Ilie Gârleanu (înaintaş), Vasiliu Năstase şi Georgescu (portari), Pantelimon, Jurca şi Peck (înaintaşi) vor fi utilizaţi, probabil începând cu etapa dela 1o Septembrie.

*

Astăseară

Nocturnă de volei

Astă seară se va disputa pe terenul Centrului de antrenament Nr. 1 al colectivului sportiv Progresul (vis-a-vis de Comitetul Provizoriu) două întâlniri de volei în nocturnă.

In deschidere vor evolua reprezentativele feminine A şi B ale Iaşului.

Cel de al doilea joc va opune CSU-lui selecţionata primă a oraşului, alcătuită pe scheletul echipelor Armata şi Flamura Roşie.

*

Luni din faţa Judeţenei UTM Ştafeta Păcii se îndreaptă spre Roman

Intre 3 şi 1o Septembrie din 5 colţuri ale ţării va va porni o ştafetă a Păcii, pentru a aduce Congresului, mesajele prin care sportivii noştri îşi exprimă hotărârea de a fi luptători neînfricaţi pentru cauza Păcii.

Luni la ora 12 va porni ştafeta din Iaşi îndreptându-se spre Roman. Plecarea va avea loc din faţa Judeţenei UTM.

Ştafeta Păcii va fi combinată şi se va desfăşura pe următorul traseu:

Iaşi — barieră: atleţi

Dela barieră — Podul Iloaie: ciclişti

Podul Iloaie — Tg. Frumos călăreţi

Tg. Frumos — Roman: motociclişti.

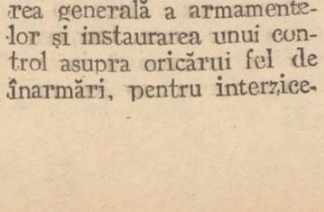

Voinţa unită a popoarelor în lupta pentru pace

(Urmare din pag. 1-a)

nută de cercurile conducătoare ale Statelor Unite ale Americii.

Intreaga omenire progresistă sprijină călduros propunerile Uniunii Sovietice din Consiliul de Securitate, care urmăresc reglementarea pe cale paşnică a chestiunii coreene şi menţinerea păcii generale.

Toţi acei cărora le este scumpă cauza păcii îşi exprimă protestul lor împotriva politicii agresive a guvernului Statelor Unite, care încearcă să transforme Consiliul de Securitate şi Organizaţia Naţiunilor Unite într'o armă docilă a aţâţătorilor la război.

In multe ţări au loc acum mari meetinguri ale oamenilor muncii, care cer în unanimitate să se termine agresiunea sângeroasă a rapacelor fiare americane în Coreea.

Guvernele R. Polonă, R. Cehoslovacă, R.P.R., R.P. Ungară, R.P. Bulgară, în numele ţării lor, şi-au exprimat adânca indignare faţă de bombardarea oraşelor şi satelor coreene.

Deasemenea oamenii de ştiinţă progresişti îşi manifestă indignarea împotriva bestialităţilor şi violenţelor intervenţioniştilor americani. Intr'o telegramă adresată de colectivul Academiei de Ştiinţe Ungare către preşedintele Consiliului de Securitate se afirmă că mite faptul că într'o regiune a pământului nişte bandiţi înarmaţi omoară oameni nevinovaţi, femei şi copii. „Deaceea cerem, — spun savanţii unguri — încetarea imediată a acţiunilor inumane ale forţelor armate americane din Coreea; tragerea la răspundere a acelora din al căror ordin este omorâtă populaţia paşnică. Cerem retragerea imediată din Coreea a armatelor cotropitorilor americani".

Telegrame asemănătoare sunt trimise Consiliului de Securitate, din toate colţurile pământului. Popoarele iubitoare de pace cer Consiliului de Securitate să asculte glasul milioanelor de oameni cinstiţi din lumea întreagă şi să pună capăt imediat agresiunii americane împotriva poporului coreean.

Lupta popoarelor împotriva agresiunii americane în Coreea face parte integrantă din mişcarea mondială pentru apărarea păcii. Năzuinţa nobilă de a apăra pacea stăpâneşte sute de milioane de oameni, care desfăşoară tot mai activ şi mai organizat lupta împotriva aţâţătorilor la un nou război.

Aţâţătorii la război recurg la toate mijloacele pentru a împiedica creşterea mişcării pentru apărarea păcii. Ei comit bestialităţi şi nelegiuiri, aruncă în închisori pe participanţii activi ai mişcării partizanilor păcii cu ajutorul unor asasini plătiţi ei dau josnice lovituri luptătorilor pentru pace şi democraţie şi organizează fel de fel de provocări împotriva acelora care demască politica criminală a agresorilor imperialişti.

Dar nimic nu poate să oprească mişcarea mondială mereu în progres a luptătorilor pentru pace. Lupta împotriva ameninţării războiului devine cauza vitală a întregii omeniri progresiste.

Cu toate greutăţile, ameninţările şi represiunile imperialiştilor, partizanii păcii îşi continuă campania pentru interzicerea armei atomice.

In numele sutelor de milioane de bărbaţi şi femei care luptă pentru pace, Biroul Comitetului Permanent al Congresului Mondial al Partizanilor Păcii a hotărît să convoace în Anglia în Noembrie 1950 cel de al doilea Congres mondial al partizanilor păcii. Biroul Comitetului permanent a făcut apel la toate organizaţiile politice, culturale, sociale şi religioase, de femei şi de tineret, — la toţi acei ce doresc să menţină pacea generală, să întărească lupta pentru pace, pentru interzicerea armei atomice, pentru reducerea generală a armamentelor şi instaurarea unui control asupra oricărui fel de înarmări, pentru interzice-

Câteva aspecte privind salubritatea și igiena din piețele orașului

In plin sezon de aprovizionere pentru toamnă. piețele din orașul nostru au început în ultimul timp să fie abundent aprovizionate.

Căutându-se a se înlătura cât mai mult intermediarii și dându-se un avânt din ce în ce mai mare comerțului de Stat, populația ieșană are la dispoziție toate alimentele, zarzavaturile și fructele necesare, la un preț redus.

In același timp, o preocupare permanentă pentru secțiile respective ale Comitetului Provizoriu local, o constitue și grija pentru înfrumusețarea piețelor, cu instalații moderne, gherete mai spațioase. etc.

Nu în aceiaș măsură însă se dă atenție asigurării salubrității și igienei, atât din partea organelor însărcinate cu acest lucru, cât și din partea producătorilor care vin să-și desfacă mărfurile lor.

In Piața Halei

Piața Halei, piața centrală a orașului nostru, este astăzi bine aprovizionată. Reparațiile radicale ce s'au făcut, precum și înființarea de noi compartimente destinate societăților Comerciale de stat, au înlăturat cu totul urmele războiului, urmele vechei guvernări burgheze.

Dacă în interiorul halelor se poate observa această situație înbucurătoare, nu același lucru se poate spune și în afara lor, pe terenurile căruțelor și producătorilor.

Aici curățenia lasă mult de dorit, alimentele și fructele nu sunt ținute în condiții igienice, iar mirosul ce-l degajă mormanele de gunoi care sunt depozitate printre căruțe. este insuportabilă.

Pentru asigurarea unei cât mai bune igiene, se impune ca organele de control să ia măsurile necesare, să atragă serios atenție celor care-și desfac mărfurile lor, asupra necesității păstrării curățeniei, atât în timpul vânzării cât și la plecarea lor din piață.

Aceasta, pentrucă adeseori dacă treci seara prin locurile unde dimineața au fost căruțele producătorilor, poți vedea mormane de gunoi adevărate focare de microbi.

Și mai mult decât atât.

Acest lucru se perpetuează și a doua zi și chiar mai multe zile, deoarece măturătorii și căruțele de gunoi sunt foarte rar văzute prin acele părți,

Aspecte din Piața Gh. Dimitrov (Sf. Spiridon

Dacă în Piața Halei sunt rezervate și respectate de către producători locurile respective pentru desfacerea anumitor mărfuri, nu același lucru se întâmplă în piața Gh. Dimitrov.

Adeseori, trotuarele din fața pieții sunt blocate de vânzători, circulația fiind astfel mult îngreunată. De multe ori comerțul se face și mai departe, prelungindu-se pe trotuarele de pe strada Gh. Dimitrov.

In acest timp, în spatele și în partea dreaptă a pieții sunt locuri libere.

Dacă unii producători își respectă locurile rezervate pentru vânzarea mărfurilor, o parte dintre ei nu înțeleg acest lucru, cu atât mai mult cu cât nimenea nu-i oprește să se aranjeze unde vor ei.

Deaceea, în fața pieții poți găsi de vânzare stofe, alături de zarzavaturi, fructe, păsări, brânzeturi și în plus o mulțime de vânzători ambulanți, care fac imposibilă circulația.

Curățenia în această parte a pieții, datorită aglomerației, lasă mult de dorit.

*

Căutându-se a se descongestiona anumite porțiuni din aceste două piețe principale și a se asigura din partea Secției Sanitare a orașului un control mai sever asupra felului cum se vând anumite alimente, se va rezolva deficiențele pomenite mai sus, deseori sesizate de oamenii muncii din orașul nostru.

C. ILIE

Chiaburi din județul Iași trimiși în judecată pentru acte de sabotaj

Parchetul Tribunalului Iași a trimis în judecată pentru acte de sabotaj, pe chiaburul Crețu Alecu din comuna Bădeni, Județul Iași.

Acesta a sabotat campania treerișului și a colectării, refuzând să ducă grâul recoltat la aria fixată de Comitetul Provizoriu al Comunei.

Chiaburul este judecat sub stare de arest.

Bădărău Maria din comuna Bivolari proprietara a 67,10 ha. pământ fiind impusă să predea cantitatea de 13.064 kg. grâu, nu a predat decât numai 3139 kg. refuzând a preda și restul.

Tot în scopul de a se sustrage de la colectare, și-a declarat pământul numai 59 ha., pentru care fapt a fost trimisă în judecată.

Grija pentru sănătatea școlarilor din județul Iași

In județul nostru, dat fiind faptul că în ziua de 4 Septembrie a. c. se deschid cursurile, toți medicii de Circumscripție au primit dispoziții prin circulări, de a efectua examenele medicale a elevilor ce se vor prezenta.

Incepând din ziua de 1 Septembrie crt., adică cu 3 zile înainte de deschiderea cursurilor atât elevii, cadrele didactice cât și cele administrative din școală vor trebui să treacă în mod obligatoriu examenele medicale de triaj.

Acest examen medical are de scop o justă orientare a elevilor îndiedecând pe cei debili cu anumite afecțiuni de a se pregăti pentru o profesiune dăunătoare sănătății lor, iar personalul didactic și administrativ de a fi perfect sănătos, ca fiind tot timpul în mijlocul elevilor.

Secțiunea Sanitară a județului Iași, sprijinită de Partid și Comitetul Provizoriu Județean a luat toate măsurile pentru ca examenele medicale să decurgă în mod organizat, în mediul rural examenele efectuându-se și în prezența unui delegat al școlii

Alexandru Tomovici
coresp. sindical

Toma Neculai delegat la Congresul Comitetelor de luptă pentru Pace

(Urmare din pag. 1-a)

uror oamenilor muncii vom reuși să consolidăm și mai mult aceste cuceriri, mergând din victorie în victorie.

Fiind ales delegat la Congresul Comitetelor de luptă pentru pace, muncitorul Neculai Toma și-a sporit și mai mult avântul de muncă. Alături de ceilalți muncitori din întreprindere, el duce o activitate rodnică pentru a da o producție de cea mai bună calitate, știind astfel că contribue activ la lupta pentru pace, în care sunt antrenați milioane sute de milioane de oameni ai muncii.

In afară de munca profesională Toma Neculai mai duce și'o intensă muncă de lămurire printre tovarășii săi de lucru.

Astfel, la ședințele de grupă, la masă la cantină, sau în câteva clipe de răgaz din timpul lucrului el arată tuturor importanța luptei pentru pace, scopul urmărit de imperialiștii anglo-americani care vor să arunce omenirea într'nn nou război pentru a putea să continue opera lor de exploatare și jaf.

„Pentru copii mei care vreau să aibă un viitor fericit în liniște și pace, îmi voi înzecii eforturile ca împreună cu toți oamenii cinstiți, iubitori de pace să zădărnicim planurile criminale ale atâțătorilor la un nou război" ne spune tovarășul Toma, dorind din tot sufletul de a vedea pe cei doi băeți ai lui, unul în clasa șasea celălat într'a cincea, trăind într'o lume fericită.

*

După o zi de muncă la întreprindere în căsuța lui din str. Măracineanu, alături de soția și copii citește diferite broșuri ridicându-și necontenit nivelul politic și ideologic.

Nu de mult a citit romanul scriitorului sovietic Ostrovschi, „Așa s'a călit oțelul" și a rămas profund impresionat de munca și lupta poporului sovietic în perioada de construire a socialismului.

„Am învățat foarte mult din această carte, pareă sunt mai hotărît în muncă acum după ce am văzut cum au muncit oamenii sovietici ca să construiască socialismul.

Urmând experiența sovieticilor și îndrumați de Partidul nostru, vom fi alături de Marea Țară a Socialismului în lupta pentru pace, libertate și progres".

a încheiat tovarășul Toma Neculai atunci când, în fața tovarășilor săi de muncă și-a luat angajamentul ca odată cu cuvântul său hotărît să se ducă la congresul din 9 Septembrie cu cât mai multe succese în muncă cu un nivel politic cât mai ridicat.

Fapte și comentarii

Antrenați în întreceri socialiste în cinstea Congresului Comitetelor de luptă pentru „pace, muncitorii, tehnicienii și funcționarii dela fabrica de chibrituri Flaret au realizat însemnate succese.

Printr'o rațională utilizare a materiilor prime și auxiliare s'au făcut economii în valoare de 2.000.000 lei. Poductivitatea muncii a crescut cu 8 la sută iar prețul de cost a fost redus cu 1,2 la sută față de primul semestru.

S'au evidențiat în muncă următorii tovarăși și echipe: Gheorghe Economescu și echipa tov. Virgil Cioară dela atelierul desfășurat, Maria Apostol și Nicuța Popescu dela atelierul sertare, Virginia Benescu și Niculina Flora dela atelierul tocuri, echipa tov. Georgeta Burcea dela atelierul închis, echipele Ioana Secăreanu și Maria Cenciu dela atelierul umplut, echipa tov. Maria Szabo dela atelierul pastat și echipele tovarășilor Maria Calotă și Niculina Tuturuz dela atelierul împachetat.

Cu deosebit entuziasm desfășoară muncitorii și maiștrii uzinei „Electromotor" din Timișoara întrecerea pentru realizarea celui mai bogat cont personal de economii. Ei sunt hotăriți să realizeze până la sfârșitul anului economii în valoare de 5.100.000 lei.

Turnătorul Francisc Bezdan, membru în Comitetul de luptă pentru pace, hotărît să îmbogățească contul personal de economii, a arătat conducerii că pentru mărirea productivității muncii la turnarea rotoarelor este necesăr să se pună la dispoziție un număr suficient de cochile. Având cochile suficiente și organizând încălzirea succesivă a rotoarelor, tovarășul Bezdan a ajuns să toarne 10-12 piese într'un schimb consumând aceeași cantitate de motorină ce se folosea înainte pentru turnarea a numai două piese.

Prin perfecționarea procedeelor de turnare el obține și alte economii, apropiindu-se de realizarea angajamentului luat și anume de a economisi diverse materiale în valoare de 100 mii lei.

Și ceilalți turnători, luptă pentru a folosi mai rațional cocsul, manganul, praful de cocs, etc. conform indicațiilor tehnice. Turnătorii de meta'e neferoase au economisit bronz, fosfor și cositor în valoare de 120.000 lei numai în interval de două luni. Tot în secția turnătoriei de neferoase s au făcut unele modificări la cuptor, ceeace a contribuit la mărirea suprafeței de încălzire a cuptorului, realizându-se și în acest mod economii simțitoare.

Desfășurând din ce în ce mai larg întrecerea pentru cel mai bogat cont personal de economii, muncitorii și tehnicienii dela fabrica „Electromotor" au realizat numai în ultimele trei luni economii în valoare de 1.800.000 lei.

Antrenați în întreceri socialiste în cinstea Congresului Comitetelor de luptă pentru pace, minerii dela exploatarea Băluț Combinatul Baia Mare și-au terminat planul anual de producție la extracția de cupru

Minerii fruntași Dumitru Bota și Ioan Cartita și-au depășit norma de producție în medie cu 42 la sută, iar Nicolae Toma cu 38 la sută.

Tot în cinstea Congresului Comitetelor de luptă pentru pace, toate echipele de mineri dela exploatarea Herja și-au îndeplinit norma, multe depășind o cu 30-50 la sută iar șase dintre echipe începând munca la mai multe perforatoare.

In ziua de 27 August, laminoriștii reșițeni au realizat un neu record în lupta pentru a da Patriei mai multe laminate. Sporindu-și eforturile în întrecerile pornite în cinstea Congresului Comitetelor de luptă pentru pace, echipa prim-laminoristului Pavel Schö er, dela linia reversibilă, a reușit să dea peste programul zilnic 94,2 la sută mai multe laminate.

Prim-laminoristul Iancu-lovici și echipa sa dela linia de tablă, au depășit programul ziluic, pe perioada 1-27 August, cu 12,7 la sută la medie.

Tot la Reșița, echipa condusă de prim-topitorul Petru Cornea dela cuptorul Nr. 7 a obținut în ziua de 27 August, o depășire de 38 la sută a normei. In această zi, ei a dat 15.300 tone oțel peste prevederile programului.

rea oricărei agresiuni. Aceste cereri sunt sprijinite de toate popoarele iubitoare de pace.

Partizanii păcii își dau seama că chezașia luptei cu succes împotriva amenințării războiului este permanenta lărgire a bazei de mase a frontului păcii, atragerea în lupta activă împotriva atâțătorilor la război a maselor tot mai largi ale populației. Sub această lozincă se desfășoară în toate țările pregătirea pentru cel de al doilea Congres mondial al partizanilor păcii.

Sub drapelul luptei active pentru pace se unesc tot mai strâns sute de milioane de oameni. Lărgind neîncetat frontul luptei pentru pace, intensificând activitatea pentru pace a maselor populare, partizanii păcii vor ști să pue frâu atâțătorilor la război, să facă să dea greș uneltirile lor mârșave.

Popoarele din toate țările sunt unite în hotărîrea de a lupta pentru o pace trainică în lumea întreagă.

Loteria de Stat comunică:

Cu începere din ziua de 30 August a. c. Loteria de Stat lansează un nou joc, denumit

„LOTO CENTRAL"

Acest Loto se joacă pe întreaga țară, iar sumele se totalizează la București și nu pe Sucursale ca la Loto Săptămânal.

Prețul unei combinații este de lei 4.

Din urnă se extrag 9 numere, iar câștigătorii iau parte la sumele vândute pe întreaga țară.

Vânzarea se face numai Miercuri și Joi până la ora 24

Trăiască Cinematografia Sovietică în slujba Păcii

CINEMA „SIDOLI"

Prezintă cu începere de Joi 31 August 1950

O minunată comedie muzicală

Toată lumea râde, cântă și dansează

— cu —

L. ORLOVA. L. UTIOSOV, M. STRELCOVA

Muzica: Dunaevschi

COMPLECTARE: JURNAL

Cinematografia Sovietică în slujba Păcii

CINEMA „MAXIM GORKI"

Prezintă de Miercuri 30 August 1950

Un program Romfilm

Premieră *Premieră*

Măreața Construcție

Canalul Dunărea Marea Neagră

Parada 1 Mai 1950

și cinci complectări de

Marionete Cehoslovace

Cinematografia Sovietică în slujba Păcii

CINEMA „PUȘKIN"

Prezintă de Luni 28 August 1950

O producție a Studioului MOSFILM

DRUMUL GLORIEI

— cu —

OLESIA IVANOVA
NADIR MELISERVSCHI
V. ILOHRIACOV

Complectare Jurnal

A APARUT

într'un singur volum

Cavalerul stelei de aur

Roman

de S. BABAIEWSCHI

La gospodăriile de consum

Se desființează regimul de mălai

Secțiunea Comercială a Comitetului provizoriu orășenesc, face cunoscut tuturor gospodăriilor de consum, (creșe, cămin, cantine, internate, etc.) că de ori 1 Septembrie crt s'a desființat regimul de mălai. In locul malaiului se va da o rație corespunzătoare de pâine.

PIERDUT diploma de absolvire al Liceului Industrial No. 21 din 17|6 1952 emisă pe numele Panaite Maria, Liceul Industrial Buzău-Prahova.

CITIȚI „OPINIA"

Miercuri 6 Sept. 1950 orele 20 în Grădina Pomul Verde va avea loc spectacolul

„O scrisoare pierdută"

de I. L. Caragiale

Vineri 8 Sept 1950 orele 20, în Grădina Pomul Verde, va avea loc spectacolul

«Confruntarea»

frații Tur și L. Seinin

Frigidere electrice

în stare bună cumpără „CENTROFARM" IAȘI Str. Ștefan cel Mare No. 36-38

ULTIMELE ŞTIRI

Intâlnirea reprezentanţilor tineretului democrat din lume, cu tineretul din Moscova

MOSCOVA, 2 (Agerpres). — La 31 August delegaţia FMTD, care se află în drum spre R.P. Chineză, s'a întâlnit în sala Coloanelor din Casa Sindicatelor, cu tineretul din Moscova.

La această întâlnire au fost prezenţi 2000 tineri şi tinere, muncitori din fabrici, studenţi şi muncitori de pe tărâmul ştiinţei din Moscova.

Delegaţia FMTD a fost întâmpinată cu aplauze furtunoase de către cei prezenţi.

Salutând pe oaspeţi, Constantin Kuznetov, secretarul Comitetului din Moscova al Comsomolului, a declarat că tineretul sovietic, alături de întreg tineretul democrat din lume, este indignat de agresiunea nerusinată a imperialiştilor americani, care distrug oraşele paşnice coreene. Tineretul sovietic cere încetarea imediată a intervenţiei în afacerile interne ale Coreei şi retragerea trupelor străine din Coreea.

Enrico Boccara, secretar general al FMTD, a salutat tineretul din Moscova în numele a 70 milioane tineri şi tinere din toate ţările.

Moscova, a spus Enrico Boccara, este speranţa întregii omeniri muncitoare.

Imperialiştii încearcă să distrugă mişcarea tinerilor partizani ai păcii, aruncându-i în închisori, asasinând şi persecutând pe fruntaşii mişcării democratice internaţionale.

Toate aceste acte nu sunt o dovadă a forţei, ci a slăbiciunii imperialiştilor, care încearcă să împiedice mişcarea pentru pace

Tineretul democrat din toate ţările, a spus în încheiere Enrico Boccara, salută propunerile făcute de URSS pentru reglementarea paşnică a chestiunii coreene.

Au mai luat cuvântul reprezentanţi ai tineretului democrat din Franţa, RP Bulgaria, RD Vietnameză, Cuba şi Statele Unite.

David Mocann, reprezentantul organizaţiei de tineret progresist din America, a declarat că întocmai ca şi tineretul din celelalte ţări, tineretul din Statele Unite doreşte pacea mai presus de orice.

Tineretul american, a spus David Mocann, nu va îngădui să fie folosit drept carne de tun în războiul de jaf ale imperialiştilor. Tineretul american cere încetarea bombardamentelor barbare efectuate asupra satelor şi oraşelor din Coreea şi strigă cu putere: „Jos mâinile de pe Coreea".

A mai luat cuvântul Victor Samilin, stahanovist de la fabrica „Krasnai proletarii", Reniya Samsana, studentă la Universitatea de Stat, Marina Kovaleva, artistă la teatrul de artă din Moscova şi Viaceslav Cocemasov, secretar al CC al Comsomolului.

Intr'o atmosferă de mare entuziasm, participanţii la meeting au adoptat textul unei scrisori de salut adresată lui I. V. Stalin.

Numeroase cazuri de corupţie în rândurile autorităţilor israeliene

TEL AVIV 2 (Agerpres). Autorităţile israeliene încearcă să musamalizeze numeroasele cazuri de corupţie descoperite recent în aparatul de stat. După cum relatează COL HAAM, presa israeliană critică sever încercările autorităţilor de a suspenda cercetările în legătură cu abuzurile de care s'au făcut vinovaţi cinci funcţionari superiori ai Agenţiei Evreeşti.

Presa aminteşte că aceşti funcţionari au fost numiţi în posturi superioare de stade conducerea partidului Mapai, partidul guvernamental.

Scurte ştiri

— BERLIN 2 (Agerpres) Ziarul Neues Deutschland anunţă că Comitetul Partizanilor Păcii din Mecklenburg a adresat Consiliului de Securitate o telegramă de protest împotriva bombardamentelor teroriste efectuate de agresorii americani în Coreea. Telegrama cere Consiliului de Securitate să ia măsuri pentru încetarea agresiunii americane în Coreea.

— LONDRA 2 (Agerpres). După cum anunţă The Financial Times, anul acesta recolta de grâu a Franţei este inferioară cu 13 lasută nivelului atins în 1949.

In Statele Unite au sporit preţurile produselor agricole

Beirut 2 (Agerpres) — După cum anunţă ziarul Le commerce du Levant, potrivit Ministerului american al Agriculturii, preţurile produselor agricole au sporit în Statele Unite cu 6,5 la sută în perioada 15 iunie-15 Iulie a. c., atingând cel mai ridicat nivel din ultimele 18 luni.

Un comunicat al Ministerului de Finanţe

BUCUREŞTI 2 (Agerpres). Ministerul Finanţelor face cunoscut următoarele:

Termenul pentru depunerea cererilor de eliberarea autorizaţiilor de funcţionare prevăzut de decretul Nr. 179 | 1950 care a expirat la 31 August a. c. se prelungeşte până la 9 Septembrie inclusiv.

Cei care în acest termen nu vor depune cererea în cauză vor fi consideraţi că au încetat activitatea, iar în caz de continuare a activităţii vor fi consideraţi clandestini şi pedepsiţi conform decretului Nr. 183 | 1949.

O nouă comunicare privind eliberarea cartelelor de combustibil

Comitetul Provizoriu orăşenesc Iaşi—Secţia „Combustibilul" face cunoscut că acei care se prezintă pentru primirea cartelelor de lemne, trebue să depună bonurile de petrol eliberate de Secţiunea Comercială.

Neprezentarea bonurilor de petrol atrage după sine sancţionarea conform legilor sabotajului economic.

Termenul de eliberare a cartelelor expiră în ziua de 9 Septembrie inclusiv.

Evenimentele din Coreea

Armatele populare coreene au sfărâmat liniile americane de apărare

Alte unităţi americane a fost încercuite

PHENIAN, 2 (Agerpres). — Corespondentul agenţiei France Presse de pe frontul din Corea transmite:

Unităţile armatei populare au sfărâmat liniile americane de apărare, iar unităţile americane au fost silite să se retragă 12 km. în adâncime pe malul stâng pe o linie Cianggong—Yongsan.

Alte unităţi americane au fost încercuite.

Astfel, unităţile armatei populare în acest sector se află numai la 20 km. vest de calea ferată Pusan-Taegu.

In sectorul din extremul sud al peninsulei a fost eliberată localitatea Haman, situată la 15 km. vest de Masan, de către unităţile armatei populare, care continuând înaintarea se află la 10 km. vest de Masan.

Cartierul general al armatei americane precizează că situaţia este serioasă pentru trupele invadatoare, atât în sectorul dela sud de Hyongping, din cotul de sud al fluviului Nantong, cât şi în sectorul dela vest de Masan.

Purtătorul de cuvânt al cartierului general american dela Tokio declară că unităţile armatei populare, care au deslănţuit ofensiva, sunt numai trupele de asalt, rezervele fiind masate în regiunea muntoasă de pe malul de vest al fluviului Kartone.

Eliberarea localităţii Haman

Tokio 2. (Agerpres) — Comunicatul cartierului general dela Tokio al armatei americane de invazie din Coreea, publicat la ora 14, anunţă că unităţi ale armatei populare au eliberat localitatea Haman situată la 15 km. vest de Masan.

*

TOKIO 2 (Agerpres). — Comunicatul cartierului general al armatei americane de invazie din Coreea anunţă că unităţile armatei populare au deslănţuit o puternică ofensivă în timpul nopţii, pe un front care se întinde în lungul fluviului Naktong. Atacul a fost precedat de un intens foc de artilerie. Cea mai mare presiune a ofensivei se exercită la confluenţa râului Nam cu fluviul Naktong.

Unităţile armatei populare a trecut fluviul Naktong în numeroase locuri şi au străpuns liniile americane de pe malul stâng al fluviului.

Situaţia, spune comunicatul, rămâne „fluidă" atât la vest de Masan cât şi în cotul sudic al fluviului.

Protestul muncitorilor feroviari sovietici împotriva intervenţiei americane în Coreea

MOSCOVA 2 (Agerpres) C. C. al sindicatelor muncitorilor feroviari din Uniunea Sovietică a trimis Consiliului de Securitate al O.N.U o telegramă de protest împotriva intervenţiei armate a Statelor Unite în Coreea.

Avioanele americane, se spune în telegramă, bombardează în mod barbar populaţia civilă, ucid copii, femei şi bătrâni, distrug locuinţe, şcoli, spitale şi monumente culturale şi istorice.

Muncitorii feroviari sovietici protestează împotriva intervenţiei ilegale a cercurilor conducătoare americane în afacerile interne ale Coreei şi consideră operaţiunile militare ale guvernului american ca o agresiune făţişă.

General hitlerist luptă în armata invadatoare americană din Coreea

VIENA 2 (Agerprns). — Ziarul austriac neofascist Echo der Heimat anunţă că generalul Schderner, notoriu criminal de război nazist, luptă acum în rândurile armatei americane împotriva poporului coreean.

Schderner a fost în timpul războiului hitlerist comandantul unui corp de armată, făcându-se vinovat de grave crime împotriva populaţiei civile din Cehoslovacia.

„Eşecul economic al clicii dela Belgrad"

— Un articol publicat în revista Timpuri Noi —

MOSCOVA, 2 (Agerpres). — Revista Timpuri Noi publică sub titlul „Eşecul economic al clicii dela Belgrad" un articol în care scrie printre altele, clica lui Tito imploră pe protectorii săi, imperialiştii americani, să-i acorde un nou împrumut. Arătând departamentului de stat cât de mult are nevoie oligarhia dela Belgrad de un nou împrumut în dolari, corespondenţii americani şi englezi dela Belgrad desvăluie fără să vrea situaţia catastrofală a economiei iugoslaviei.

Astfel, într'o ştire a unui grup de corespondenţi, care a fost transmisă de postul de radio New York, se spune că faimosul plan cincinal al lui Tito „nu înregistrează niciun fel de succese", cu alte cuvinte suferă un eşec răsunător. Corespondentul dela Belgrad al ziarului New-York Herald Tribune anunţă deasemenea că în urma crizei financiare, în Iugoslavia, se închid întreprinderi industriale şi în general „sunt din ce în ce mai numeroase semnele unor grave dificultăţi de ordin economic". Guvernanţii din Belgrad încearcă să silească pe ţărani să le predea recolta.

Aceste încercări sunt însă sortite eşecului. Datorită rezistenţei ţăranilor, „planul de colectări", chiar şi potrivit datelor oficiale, vădit majorate, publicate în ziarul Borba, a fost îndeplinit până la 15 August numai în proporţie de 50%. După cum anunţă ziarele, în patru regiuni din Iugoslavia au izbucnit răscoale şi au fost organizate demonstraţii împotriva achiziţionării de către guvern a mărfurilor „la preţurile cele mai scăzute" şi împotriva altor măsuri draconice ale clicii dela Belgrad.

După cum anunţă corespondenţii străini, preţurile la alimente au sporit de două ori şi chiar mai mult în comparaţie cu cele din anul trecut.

In acelaş timp clica lui Tito, îndeplinind ordinele imperialiştilor americani vinde la preţuri extrem de scăzute ţărilor semnatare ale pactului Atlanticului de Nord şi Germaniei Occidentale nu numai materii prime strategice, ci şi o mare cantitate de alimente.

Indignarea maselor populare provocată de această politică ia proporţii atât de mari încât chiar şi cei dela Washington au început să se îngrijoreze de soarta mercenarilor dela Belgrad ai Wall-Street-ului.

Această îngrijorare are la bază motive temeinice. Ajutorul în dolari nu va salva clica titoistă de mânia poporului.

Oamenii muncii din URSS îşi ridică glasul împotriva terorii monarho-fasciste din Grecia

MOSCOVA 2. (Agerpres) — TASS transmite:

Consiliul Central al Sindicatelor Sovietice a trimis secretarului general al Organizaţiei Naţiunilor Unite, Trygve Lie şi preşedintelui Consiliului de Securitate al O. N. U. I. A. Malik, o telegramă în care se arată printre altele:

Acum câteva zile mamele, soţiile şi copiii democraţilor greci, care sunt condamnaţi la moarte, au adresat un apel primului ministru al Uniunii Sovietice, I. V. Stalin, pentru a salva vieţile celor apropiaţi lor. Au fost condamnaţi la moarte 2.877 patrioţi, pentru „vina" de a fi luptat împotriva reacţiunii, pentru o Grecie liberă, independentă şi democratică.

Sindicatele sovietice au primit o scrisoare din partea a 118 activişti sindicali greci, care sunt în prezent judecaţi de tribunalul militar din Atena. Activiştii sindicali greci, pe care poporul îi cunoaşte ca înflăcăraţi luptători pentru cauza clasei muncitoare, sunt acuzaţi pe baza legii antidemocratice Nr. 509. Folosindu-se de această lege, autorităţile greceşti intenţionează să pronunţe cele mai aspre sentinţe împotriva acuzaţilor.

In numele oamenilor muncii din Uniunea Sovietică, organizaţi în sindicate, Consiliul Central al Sindicatelor Sovietice îşi ridică glasul său plin de indignare şi protestează împotriva legii arbitrare a autorităţilor greceşti, care condamnă la moarte pe cei mai buni fii ai Greciei.

Arestarea arbitrară a altor membri ai Partidului Comunist Grec

SOFIA 1 (Agerpres). — Postul de radio GRECIA LIBERA a transmis următorul comunicat al Biroului Politic al Comitetului Central al Partidului Comunist Grec:

„Biroul Politic al Comitetului Central al Partidului Comunist Grec anunţă că autorităţile au arestat în ziua de 5 lunie 1950 pe tovarăşii Leonidas Stringos, membru supleant al Biroului Politic al C.C. al P.C. Grec şi pe Vasilis Aspiridis, muncitor în industria tutunului, fruntaş al clasei muncitoare din Salonic. Biroul Politic al C. C. al P. C. Grec consideră că arestarea lor este ilegală şi arbitrară şi cere imediata lor punere în libertate".

Un match internaţional de foot-ball la IAŞI

(Urmare din pag. 1-a)

UN TRIAL OFICIAL, MIERCURI PE STADIONUL „23 AUGUST"

Lotul de jucători ieşeni pentru acest match va fi alcătuit cu prilejul trialului care va avea loc Miercuri 6 Septembrie ora 17 pe stadionul „23 August" când se va disputa o întâlnire amicală între reprezentativele A şi B ale oraşului, (or juca „probabilii" şi „posibilii". Cele două reprezentative vor fi alcătuite din jucătorii Armatei, Locomotivei şi ai CSU-ului (cu toate elementele noi, în curs de legitimare). Sumele care vor fi încasate Miercuri după amiază vor fi subscrise fondului Mondial al Păcii. Duminica viitoare va fi cel de al doilea trial.

O COMISIE DE SELECŢIE ŞI UN ANTRENOR FEDERAL

Zilele acestea a fost constituită Comisia de selecţie, care urmează să verifice jucătorii ce vor reprezenta oraşul nostru în acest match internaţional. Comisia are următoarea componenţă: Jules Maier, ing. Rădulescu, dr. Grădinaru, Tomescu, cpt. Gheorghian şi Ivanovici. Este probabil să sosească la Iaşi, pentru a coordona toată munca de selecţie şi de pregătire, antrenorul federal Colea Vâlcov.

SELECŢIONABILII IN CANTONAMENT

Selecţionabilii vor intra în cantonamet, la Bârnova, timp de două săptămâni.

Vom reveni la timp cu alte amănunte asupra acestei măreţe manifestaţiuni de luptă pentru Pace.

I. Şt.

Statele Unite nemulţumite de programul înarmărilor prezentat de Statele din pactul Atlanticului

LONDRA, 2 (Agerpres). — Ziarul englez DAILY TELEGRAPH anunţă că în cursul conferinţei dela Londra reprezentantul american Spofford a comunicat adjuncţilor miniştrilor de afaceri externe ai tuturor participanţilor la pactul Atlanticului de Nord că guvernul Statelor Unite consideră cu totul insuficiente programele de înarmări prezentate de guvernele principalelor state din pactul Atlanticului. Washington-ul cere în special guvernlui francez prelungirea duratei serviciului militar.

In privinţa Marii Britanii, guvernul Statelor Unite consideră că bugetul suplimentar de 3 miliarde 400.000.000 lire sterline alocat pentru pregătirile în viitori trei ani, nu acoperă nevoile şi „posibilităţile" militare ale ţării.

NOCTURNĂ DE VOLEI

Astă seară pe terenul sportiv al Comitetului Provizoriu orăşenesc va avea loc o mare nocturnă de volei care se va desfăşura după următorul program:

ora 20 Dinamo-Progresul

ora 21 CSU — Combinata Armatei—Flamura Roşie.

*

Mâine seara, pe acelaş teren va avea loc primul joc de baschet în nocturnă între Armata C. S. U.

ORA 12

Aviaţia americană bombardează cu buna ştiinţă spitalele din Coreea

PHENIAN 2. (Agerpres). — In ziua de 29 August, ministrul de Afaceri Externe al RPD Coreene, Pak Men Yen a trimis o telegramă preşedintelui Consiliului de Securitate I. A. Malik şi secretarului general al ONU, Trygve Lie, în care se arată că în ziua de 29 August câteva avioane americane au atacat un spital coreean situat în centrul districtual Iunawr (Ţiuwa) la 25 km. de Phenian. Avioanele au aruncat asupra spitalului şase bombe din care una a căzut pe clădirea spitalului. In urma acestui bombardament trei persoane au fost ucise, o clădire distrusă şi au fost cauzate importante stricăciuni celorlalte pavilioane ale spitalului. Atât pe acoperişul spitalului cât şi pe terenul din faţa lui erau puse în mod vizibil semnele distinctive ale Crucii Roşii. Există deci toate motivele pentru a presupune că bombardarea instituţiilor sanitare este premeditată.

In numele guvernului RPD Coreene, Pak Men Yen protestează cu hotărâre împotriva acestor noi atrocităţi ale invazioniştilor americani

BIBLIOTECA UNIVERSITĂȚII IAȘI

ANUL 48 Nr. 1204

4 PAGINI 4 LEI

Luni 4 Septembrie 1950

ABONAMENTE
Un 560 ..... 3 luni
Lei 5000 Intreprinderi, Autorități pe un an

Atelierele tipografice
IAȘI Str. ȘTEFAN CEL MARE 50-52

OPINIA

ZIAR POPULAR COTIDIAN

Redacția
IAȘI. Str. Cuza Vodă 1 (etaj)
Administrația
IAȘI, Str. Cuza Vodă 1

TELEFOANE
REDACȚIA Nr. 1209
ADMINISTRATIA Nr. 2042
TIPOGRAFIA Nr. 1210

IN CINSTEA CONGRESULUI COMITETELOR DE LUPTA PENTRU PACE

Muncitorii din întreprinderile ieșene obțin noi succese

Oamenii muncii din întreprinderile și fabricile ieșene au pornit cu avânt sporit, pentru a întâmpina cum se cuvine Congresul Comitetelor de luptă pentru Pace din R.P.R.—Congres care se va ține între 9–12 Septembrie la București.

Îndrumați de Partid ei caută prin aplicarea celor mai bune metode ca rezultatele muncii să fie cât mai bune.

Nenumărate sunt exemplele care ne arată atașamentul oamenilor muncii față de măreața luptă pentru pace în care sunt antrenați sute de milioane de partizani ai păcii din lumea întreagă.

Avântul oamenilor muncii pentru sprijinirea luptei pentru pace prin noi realizări în producție este cu atât mai mare, cu cât ei sunt călăuziți în această luptă, de dorința construirii unei societăți noi, în care să nu mai existe exploatarea, în care toate popoarele să trăiască în bune relații, și pentru crearea unor condiții de viață mult mai bune.

Realizările de până acum ale muncitorilor din întreprinderile ieșene dovedesc că eforturile depuse de ei sunt încununate de succes. Spre exemplu :

La fabrica Țesătura

In cinstea Congresului Comitetelor de luptă pentru pace, muncitorii fruntași în producție au avut o consfătuire împreună cu conducerea și tehnicienii, unde s'a desbătut problema introducerii metodei stahanovistei Cotlear, ceeace constă din: predarea de către fruntași a metodelor noi de lucru, celorlalți muncitori.

Rezultatele au fost bune. Mai multe muncitoare au început a-și ridica calificarea profesională.

Prin introducerea țevilor mari cu o capacitate mai mare de fire, s'au înregistrat importante depășiri de normă.

Astfel muncitoarele fruntașe Rusu Ioana, Schwartz Pina și Nistor Rozalia depășesc zilnic norma cu 20-25 la sută datorită introducerii acestui sistem.

La Atelierele CFR Nicolina

Intrecerile în cinstea congresului au cuprins toate secțiile.

Astfel la secția turnătorie în urma angajamentului luat de a se turna al doilea corp de cilindru pentru motorul Diesel se muncește cu râvnă pentru ca angajamentul să poată fi tradus în fapt.

La fierărie de asemeni, în cinstea congresului tov. Chirilă Dumitru delegat la congres, duce o intensă muncă pentru a recupera

AL. RADU

(continuare în pag. 2-a)

Pentru apărarea păcii

O adunare a unui comitet de luptă pentru pace dintr'o întreprindere din București

Acțiunea de strângere a sumelor pentru Fondul Mondial al Păcii se desfășoară cu entuziasm în orașul și județul Iași

In cadrul acțiunii de strângere a Fondului Mondial al Păcii, Comitetul Județean de luptă pentru Pace, a organizat în sala Sindicatului o ședință la care a convocat pe președinții Comitetelor de luptă pentru Pace din întreprinderile și instituțiile din orașul și județul nostru.

Tov. Marcu Moise director al fabricii „Victoria", membru în Comitetul Județean de luptă pentru Pace, care a condus ședința, a arătat scopul acestei convocări, subliniind importanța acțiunii de strângere a Fondului Mondial al Păcii.

Președintele Comitetului de luptă pentru pace dela fabrica mntalurgică „23 August", a arătat că muncitorii dela acestă fabrică au înțeles să se solidarizeze cu toți oamenii muncii din lumea întregă în lupta pentru Pace, pornind la luptă activă și realizând angajamentele luate.

Președintele Comitetului de luptă pentru Pace din plasa Copou, a arătat că, în urma prelucrării în ședință a însemnătății Fondului Mondial al Păcii, s'a strâns în această plasă suma de 47520 lei și s'au făcut 85 abonamente în rândurile țărănimii muncitoare la revista „Partizanii Păcii.

— Ne bucurăm—a spus delegatul țăranilor muncitori din plasa Copou, că suntem printre fruntașii luptei pentru pace din județ. Țărănimea muncitoare de pe ogoare, înfrățită cu muncitorimea dela oraș în lupta pentru Plan, s'a înfrățit cu ea și în lupta pentru Pace, cimentând alianța dintre clasa muncitoare și țărănimea muncitoare.

A luat apoi cuvântul tov. C. Surugiu, secretarul Comitetului de luptă pentru Pace, care a îndemnat pe muncitori să se încadreze în marea armată a partizanilor Păcii.

O serie de muncitori din cei prezenți și-au luat angajamentul de a fi cât mai activi în lupta pentru îndeplinirea și depășirea Planului de Stat, în lupta pentru Pace.

Imperialiștii americani recrutează spioni

Procesele spionilor americani din R. P. R., R.P. Ungară, R. P. Bulgaria, R. Cehoslovacă, R. Polonă, subliniază ziarul, au demascat în fața întregii lumi metodele criminale folosite de imperialiștii americani împotriva lagărului păcii și democrației. Aceste procese au desvăluit deasemenea eșecul încercărilor conducătorilor lagărului imperialist, de a slăbi țările democratice prin spionaj și sabotaj.

Cu toate acestea, în ciuda învățăturilor pe care le primesc, noii candidați la dominația mondială își duc mai departe politica lor de aventură. Recent, Camera Reprezentanților a Statelor Unite a adoptat o lege care permite angajarea în armata americană a 2.000 de străini. Este știut că bestiile de dincolo de ocean se dedau la asemenea fapte mârșave de mult timp. Numai a um zece luni senatul american a aprobat o lege similară care prevede angajarea a 10.000 străini pentru desfășurarea activității de spionaj în străinătate.

Faptele dovedesc, scrie ziarul Krasnaia Zvezda, că serviciul de spionaj american și-a înființat centrele sale de spionaj și sabotaj în țările vecine cu țările de democrație populară. Presa democrată austriacă a anunțat în nenumărate rânduri că în zonele occidentale ale Austriei, există organizații militare și paramilitare din care fac parte trădători. dezertori și alți ticăloși care au fugit din țările de democrație populară. Cartierul general al acestor organizații se află în districtul Montsee, Sain Gilgen și în lagărul Perge din Salzbourg.

Aceste organizații sunt conduse de generalul fascist Glasenap care locuește la München. Activitatea tuturor centrelor de spionaj din Austria este condusă de serviciul secret american (CIC) din Washington.

Iugoslavia titoistă a devenit și ea o principală bază de spioni și sabotori care, conform instrucțiunilor primite din partea serviciului secret american desfășoară o activitate subversivă împotriva forțelor progreziste din întreaga lume.

Cu toate aceste pregătiri planurile aventuroase ale imperialiștilor americani și ale complicilor lor de a slăbi țările de democrație populară prin organizarea unei activități de spionaj și sabotaj sunt construite pe nisip. Demascarea activității criminale subterane a lui Mindsenti și a lui Lazlo Rajk în R. P. Ungară, Traico Kostov în R. P. Bulgaria și a agenților americani în R. Cehoslovacă, precum și lichidarea organizațiilor de spionaj în alte țări de democrație populară au dovedit că speranțele pe care și le-au pus imperialiștii în trădători sunt sortite unui eșec total. Vigilența crescândă și conștiința politică a popoarelor din lagărul democratic, strângerea lor în jurul Partidelor Comuniste și Muncitorești, în jurul guvernelor populare, constitue un obstacol de neînvins în calea realizării planurilor marșave ale Wall-Street-ului.

Orașe sovietice

Vedere din Vilna, capitala RSS Lituaniene

In Uniunea Sovietică sunt azi 38 milioane studenți și elevi

Ziarul „Pravda" din 1 Septembrie consacră un articol de fond deschiderii noului an școlar în școlile și institutele de învățământ superior din Uniunea Sovietică. Ziarul subliniază că numărul elevilor și studenților din școlile elementare, medii și tehnice din Uniunea Sovietică, a sporit cu 1.500.000 față de anul trecut, atingând în momentul de față cifra de aproape 38 milioane. Aproximativ 1200.000 studenți, inclusiv cei care vor urma cursurile prin corespondență, vor studia în institutele de învățământ superior. In Uniunea Sovietică, învățământul este predat în peste 100 limbi ale naționalităților conlocuitoare. In anii puteri sovietice au fost creat alfabete pentru 40 naționalități.

In toate republicile se efectuiază construirea de școli pe scară largă.

Secția frângherie dela fabrica Textila Roșie a fost mecanizată

In urma desvoltării într'un ritm accelerat a agriculturii în țara noastră, prin înființarea a noi și noi Gospodării Agricole Colective și de Stat, precum și a creșterii necontenite a construcțiilor de tot felul, se simte necesitatea de cantități din ce în ce mai mari de articole de frângherie de cânepă.

Datorită acestui fapt, secția frângherie a fabricii „Textila Roșie", care până acum lucra cu mijloace manuale, a fost înzestrată — prin tr'o repartiție a Ministerului Industriei Ușoare, Centrala Industrială a Bumbacului, Inului și Cânepei, cu trei sisteme mecanice de fabricat articole de frângherie, care au și fost instalate.

In urma acestor realizări, randamentul va crește, iar producția se va mări, putând satisface într'o mai mare măsură, necesitățile din acest domeniu de activitate.

LAZAROVICI HARRY
coresp.

Bucuria și mânia poporului

In zile grele de lupte a întâmpinat poporul coreean a 5-a aniversare dela eliberarea Coreii de către eroica Armată Sovietică. Fiecare patriot coreean își amintește de acest măreț eveniment cu un sentiment de profundă recunoștință față de eliberatorii săi. Acest sentiment de recunoștință crește și se întărește și mai mult în grelele încercări prin care trece poporul coreean.

*

Dacă ați vorbi cu oricare din patrioții coreeni el vă va reaminti, — cu un deosebit sentiment de satisfacție, — dar totodată fără cea mai mică umbră de îngâmfare, — că trei zile după josnicul atac al agresorilor americani, drapelul Republicii Populare fâlfâia peste vechea capitală a Coreii, Seul; iar peste alte trei zile Mac Arthur, care se găsea la Suvon, fugea de frica armatei populare în plină ofensivă; peste alte 12 zile pe străzile Seulului trecea primul grup de prizonieri americani, iar acum— în a doua lună de război — armatele americane și ale clicii lui Li Sân Man, turbată și arătându-și colții,— deși primesc tot timpul noi și noi întăriri, — nu mai ocupă decât a zecea parte din Coreea de Sud și sunt mereu împinse înspre mare de puternicile lovituri ale Armatei Populare.

Aceasta este contribuția ostașilor Armatei Populare pentru obținerea victoriei. In ceeace privește spatele frontului... de altfel se poate pune întrebarea: există oare aici spatele frontului, în sensul obișnuit și în deobște utilizat al acestui cuvânt? N'ar fi oare mai just să spunem: dușmanul a cotropit această țară mică, și populația ei toată dela un capăt la altul, s'a ridicat împotriva dușmanului și luptă?!

Oare mica vânzătoare dintr'o prăvălie din Phenian, — Tun Dzia, care luân du-și grăbită geanta ei sanitară fuge fără să aștepte sfârșitul alarmei aeriene spre locul unde a explodat tocmai atunci o bombă americană, și deși se înăbușe din cauza fumului vătămător, pansează rănitii cu mâinile ei experimentate, — oare nu luptă ea tot atât de plină de abnegație ca și partizana Li Sun Dec care a luat parte la luptele dela Seul evacuând rănitii de pe câmpul de luptă chiar sub focul gloanțelor? Sau țăcătușul Lim Hva O din Hampho, care nu și părăsește masa de lucru nici atunci când deasupra orașului roiesc avioanele americane și în jurul lui expodează bombele — oare el atunci nu luptă tot atât de plin de abnegație ca, de exemplu, sergentul Kim Van Diu care primul împreună cu compania sa a năvălit în casa președintelui marionetă Li Sân Man alungând de acolo o unitate de polițiști?

Iată de ce putem afirma că linia frontului nu trece numai în apropiere de Taegu și Masan, ci prin Phenian și Vonsan care deși Vonsan transformat în ruine, nu s'a predat. Textiliștii din Phenian și Seul, muncitorii dela șantierele navale din Nampho, metalurgiștii din Hvanhe, nu părăsesc actualmente locul lor de muncă, oricât de mare ar fi primejdia care îi amenință. In fiecare atelier al fiecărei uzine și fabrici pot fi văzute strânse

(continuare în pag. 2-a)

Insemnări

In Franța marshallizată șomajul crește

La uzina de tractoare RENAULT din Mans (Franța) direcția a hotărît să concedieze alți 130 de muncitori. Dar muncitorii sunt hotărîți să lupte. Ei au formal un comitet care a adus la cunoștința direcției întreprinderii protestul muncitorilor. Membrilor comitetului li s'a răspuns că uzina suferă la ora actuală depe urma concurenții tractoarelor germane alimentate cu combustibil ușor.

Insă muncitorii dela Renault știu prea bine că acesta nu este singurul pericol. Intreprinderea lor va avea de suferit și din cauza concurenții pe care i-o va face uzina din St. Pizier, aparținând societății americane Harverster Co. Oamenii muncii dela Renault știu că au fost investite în cadrul „planului Marshall" 5 milioane de dolari pentru construcția acestei uzine că tractoarele fabricate de această uzină americană nu se vor deosebi prea mult de cele franceze și că imperialiștii americani vor să-și sporească beneficiile în toate țările înrobite prin „planul Marshall".

Dar nu numai muncitorii dela Renault își văd existența amenințată.

De 5 luni, la uzinele de tractoare MAP din St. Denis și Argenteuil, planează pericolul închiderii De curând direcția acestei întreprinderi a concediat alți 400 muncitori.

Dar ochii se deschid.

Spectacole de cartier

In cinstea Congresului Comitetelor de luptă pentru pace din R. P. R., colectivul Teatrului Naţional din Iaşi a luat hotărîrea de a-şi extinde activitatea în mijlocul maselor, prin prezentarea de spectacole în cartierele oraşului şi în întreprinderi, spectacole prin care să se demaşte isteria războinică şi ţelurile acaparatoare ale aţâţătorilor la un nou război. S'a decis să se prezinte „Confruntarea" de fraţii L. şi Tür Seinin, „Negru" de I. Atanasiu-Atlas, şi „O scrisoare pierdută" de I. L. Caragiale. Primele spectacole au şi avut loc la Atelierele C. F. R. Nicolina, în grădina „Pomul Verde" şi la Ateneul Tătăraşi.

Iniţiativa aceasta este cât se poate de fericită şi justă, şi ea demonstrează că actorii noştri au pătruns scopurile adevărate ale artei, şi se consideră pioni înaintaţi în efortul colectiv pentru construirea socialismului şi pentru apărarea păcii.

Insă pentruca aceste spectacole să-şi ajungă scopul, pentruca ele să însemne într-adevăr un prilej de instruire a oamenilor muncii, se pune problema serioasei lor organizări. In primul rând este vorba de popularizare. Nu se poate susţine că prin câteva afişe mici, cetăţenii, care ştiu că stagiunea teatrală nu este încă deschisă, pot lua cunoştinţă că actorii scenei ieşene joacă în cartiere. Acest lucru trebue popularizat şi prin presă, arătându-se că, spre deosebire de trecut, astăzi artiştii au început să vină mai des în mijlocul muncitorilor şi funcţionarilor, în inima cartierelor. Deasemenea, acest fapt trebue difuzat şi prin staţia de radio-amplificare, prin sindicate şi prin organizaţiile de masă, subliniindu-se că este într'adevăr un element nou desfăşurarea activităţii artistice.

Felul cum s'au desfăşurat primele spectacole în întreprinderi şi la „Pomul Verde" dovedeşte că nu s'a ţinu seama de această condiţie, neluîndu-se măsuri pentru organizarea în bune condiţii a spectacolelor. La Atelierele Nicolina au asistat mai mult membri de familie, copii; scena a fost improvizată afară, iar vocile actorilor erau acoperite de uruitul motoarelor. Cele două spectacole cu „Negru" date la „Pomul Verde" au fost foarte slab populate.

Fără o popularizare suficientă, fără examinerea la faţa locului a condiţiilor în care se poate organiza spectacolul, şi fără a se lua măsuri de comun acord cu responsabilul cultural şi cu direcţia întreprinderii, munca actorilor este irosită fără un profit prea mare.

Un mijloc de a mobiliza mase mai mari de spectatori ar fi şi acela de a se distribui gratuit bilete sau invitaţii pentru spectacol eventual însoţite de un program cu fotografii şi scene din piesa ce urmează a se reprezenta.

Deasemenea, astfel de spectacole s'ar putea da şi în Târguşorul Copou, şi în comunele din imediata vecinătate a oraşului, care nu sunt la o distanţă mai mare de o jumătate de oră, cu maşina.

In toate cazurile însă, trebue să se ţină seama de principiile unei bune organizări a reprezentaţiei, într'o sală bună, sau afară — dar într'un loc ferit de zgomote, pe o estradă solidă şi suficient spaţioasă. Cuvântul introductiv trebue să fie scurt dar viu, simţit, adecvat publicului în faţa căruia urmeaza a se juca.

In acest mod, prin spectacole jucate în cartiere, în instituţii şi întreprinderi se strâng legăturile între artişti şi masele de spectatori, şi se va asigura şi în cursul stagiunii o participare masivă a publicului la reprezentaţiile oficiale de pe scena Teatrului Naţional.

Fascizarea literaturii şi artei în Iugoslavia

Pentru a înfrânge rezistenţa poporului, pentru a înfrânge voinţa lui de luptă şi încrederea în propriile lui forţe, pentru a-l sili să accepte orbeşte tot ceeace pălăvrăgeşte Tito şi acoliţii lui, pentru a face din oamenii muncii din Iugoslavia o unealtă docilă a politicii lor aventuriere, mercenarii dela Belgrad al imperialismului fascizează într'un ritm accelerat, după modelul american, toate sectoarele culturii din Iugoslavia.

In primul rând toţi oamenii cinstiţi au fost înlăturaţi din posturile cu caracter cultural. Mulţi dintre ei lâncezesc astăzi în cazematele lui Rancovici sau sunt ţinuţi arestaţi la domiciliu. Printre ei se află Radovan Zogovici, unul din cei mai mari scriitori ai Iugoslaviei.

In locul oamenilor de cultură progresişti, care au slujit poporului lor, titoiştii au pus în posturile cu caracter cultural numai oameni de care sunt legaţi prin activitatea neagră de serviciul gestapoului şi serviciul spionajului anglo-american.

„Uniunea Scriitorilor din Iugoslavia" este condusă de Ivo Andrici — fost ambasador al Iugoslaviei monarho-fasciste în Germania hitleristă; el a luat parte la semnarea în 1941 a ruşinosului pact tripartit cu Germania fascistă.

In jurul Uniunii „scriitorilor" se grupează un pumn de scribi corupţi şi naţionalişti înfocaţi, care au fost şi în serviciul guvernanţilor din Iugoslavia monarhistă, agenţi ai străinilor, care nu au avut niciodată nimic comun cu poporul — Cedomir Minderovici, Iovan Popovici, Skender Culenovici, Branco Ciopici, Radovan Lalici, Oscar Daviciv, Rli Finţi, Marian Iurkovici şi alţii de teapa lor.

Toţi aceşti lachei titoişti au fost educaţi, de regulă în Occident şi au rămas până în prezent apărători zeloşi ai putredei ideologii burgheze. Ei au devenit „celebrii" mai ales prin traducerea romanului „Madona din Wagon-Lits" al fascistu. lui francez Maurice Dekobra, a cărţii „Zâmbiţi, vă rog" a scriitorului mussolinist Luigi Pirandello şi a altor opere bulevardiere.

Ca şi literatura, titoiştii au fascizat şi arta. Nu în zadar în fruntea comitetului titoist al cinematografiei a fost pus înfocatul fascist Ribnikar. Nu în zadar titoiştii au început prin a invita în Iugoslavia pe Johnson unul din conducătorii cinematografiei americane. Titoiştii au făcut sosirii lui Johnson în Iugoslavia o reclamă sgomotoasă, banchete fastuoase şi cu toasturi linguşitoare. Şederea lui Johnson în Iugoslavia s'a terminat prin semnarea unui „acord" potrivit căruia Statele Unite furnizează anual la alegerea lor, 20 filme de lung metraj, turnate la Holywood.

In ajutorul propagandiştilor titoişti pretendenţii americani la dominaţia mondială trimit „produsele" fabricate la Holywood. Fiţuicile fascisto-titoiste îndeamnă pe spectatorii iugoslavi să profite de „bunurile culturii" americane — toate aceste „filme" din Holywood: „Cântec iubitelor moarte", „Războiul pisicilor sălbatece", „In subsolul hotelului Majestic", „Cizmarii Roşti", „Barul fermecat", „Banda neagră". Este suficient să privim programul celor 15 cinematografe din Belgrad pentru a fi pe deplin lămuriţi. Numai într'o singură zi, la 20 Iulie a. c. la cinematografele din Belgrad s'au dat 55 reprezentaţii, la care s'au prezentat 32 filme americane şi 21 filme turnate în ţările marshalizate ale Europei. Dar orice reclamă ar face titoiştii pentru arma spirituală a stăpânilor lor pe zidurile cinematografelor din Iugoslavia apar din ce în ce mai des inscripţii: „Jos filmele americane cu gangsteri, noi vrem să vedem filme sovietice".

Punând mâna pe producţia de pelicule din Iugoslavia, americanii s'au strecurat şi în studiourile cinematografice, dirijând din punct de vedere ideologic conţinutul producţiei cinematografice iugoslave, de altfel, neinsemnat. Este suficient să vizionăm filmele iugoslave „Tinereţe nemuritoare", „Acest popor va trăi", şi altele, pentru a vedea limpede ideile pe care titoiştii vor să le sugereze spectatorilor. Nu este întâmplător faptul că în filmul „Tinereţe nemuritoare", elementele burgheze şi mici burgheze sunt prezentate drept organizatorii rezistenţei împotriva ocupanţilor. Nu este întâmplător faptul că în filmul „Acest popor va trăi", ţărănimea este prezentată nu numai ca forţă principală, ci ca forţă conducătoare a luptei de eliberare, iar clasa muncitoare, cu scopul de a o compromite, este prezentată ca o clasă de lampenproletari, vagabonzi şi hoţi. De aceea nu este de mirare că Frik Johnson, vechi prieten al lui Djilas, a devenit principalul cumpărător al filmelor iugoslave.

Teatrul iugoslav, — la a cărui conducere au fost puşi fascişti de teapa lui Milan Dedinaţ — director al teatrului dramatic, Duşan Matici, — director al şcolii dramatice şi alţii de seama lor, — se află de asemenea într'o situaţie grea. Ne putem face o idee despre orientarea artei teatrale a Iugoslaviei de astăzi pe baza conferinţei lui Branco Sotra, secretar al Uniunii artiştilor din Iugoslavia, omul lui Djilas în lumea artistică, care a declarat că „artiştii iugoslavi nu au ce să înveţe dela ţările socialiste, şi trebue să creeze o „artă nouă" în deplină conformitate cu... realitatea din Iugoslavia de astăzi".

Pentru o mai bună îndrumare a muncii bibliotecarilor

In cadrul acţiunii de ridicare a nivelului cultural, ideologic şi politic al maselor muncitoare, Comitetul Executiv al CGM a iniţiat şi organizat un concurs între toate Cluburile, Colţurile Roşii, Bibliotecile şi cinematografele sindicale din ţară.

Apreciind rolul acţiunii de culturalizare al maselor, comitetele de întreprindere, respectiv comisiile culturale, au trecut efectiv la urmărirea şi punerea în practică a acestor hotărâri, obţinând rezultatele mulţumitoare şi organizând în bune condiţiuni trei biblioteci volante la Comitetul Serviciului Mişcare C.F.R. La Serviciul Financiar C. F. R. din cele 891 volume, 17 la sută din ele să fie citite de un procentaj de 55 la sută salariaţi.

Alături de activitatea depusă de aceaţtă bibliotecă, amintim şi aceia a bibliotecii Comitetului Sovromtransport, unde din 450 volume existente în bibliotecă, 35 la sută din cărţi au fost citite de 30 la sută din salariaţi.

Acest fapt se datoreşte în bună parte muncii şi interesului depus în rândurile cititorilor săi, de către bibliotecarul respectiv, care a înţeles să şi îndeplinească într'o măsură apreciabilă sarcina ce i a fost încredinţată, pentru antrenarea la citit a muncitorilor.

Dacă la unele comitete rezultatul activităţi bibliotecilor este satisfăcător, e necesar să semnalăm o serie de lipsuri în activitatea celorlalte biblioteci din cadrul Sindicatului Transporturi şi Comunicaţii Iaşi.

Astfel la Serviciul L. CFR din 1059 volume, 6 la sută din ele au fost citite de un procent de 5,5 la sută cititori.

La Atelierele RATA din 1260 volume existente în bibliotecă 3 la sută din ele, au fost citite în proporţie de 1 la sută cititori. La acest comitet, biblioteca care în trecut a avut o activitate mulţumitoare se găseşte astăzi într'o situaţie de completă delăsare.

Subapreciind rolul acestei acţiuni, responsabilul a lăsat această problemă pe planul al doilea, neglijând antrenarea massei muncitoare la cititul materialelor.

Suntem în toiul concursului pe ţară! E necesar şi e de datoria organelor sindicale şi în special a comisiei culturale, de a trece imediat la activizarea tovarăşilor ce au această muncă, ca aceştia să-şi intensifice eforturile pentru a îndeplini cu cinste sarcina ce le-a fost trasată.

Din această analiză, comisia culturală trebuie să tragă învăţăminte, care să îndrepte situaţia muncii bibliotecarilor pe viitor.

Deasemeni, datoria fiecărui bibliotecar este de a antrena câţi mai mulţi salariaţi la citirea unui cât mai mare număr de cărţi, menite să le ridice nivelul politic, cultural şi profesional, fără de care aceştia nu vor putea contribui la îndeplinirea şi depăşirea planului de stat, la lupta oamenilor muncii de pretutindeni pentru întărirea frontului păcii.

SCRIPCARU EUGENIA
Coresp.

Turneul ansamblului de cântece şi dansuri al M. A. I. în R. P. Ungară

Ansamblul de cântece şi dansuri al M. A. I — care se află în turneu în R. P. Ungară — a dat cu prilejul zilei de 23 August un spectacol festiv la Teatrul Naţional din Budapesta. Au luat parte membri ai C. C. al Partidului celor ce muncesc din Ungaria, membri ai Guvernului, ai corpului diplomatic, fruntaşi ai vieţii culturale şi artistice, evidenţiaţi în producţie şi numeroşi oameni ai muncii.

Spectacolul s'a bucurat de un mare succes. După terminarea lui, toţi cei prezenţi au manifestat îndelung pentru pace şi pentru Marele Stalin, pentru Republica Populară Română, pentru conducătorii Partidului Muncitoresc Român, pentru prietenia româno maghiară.

Ansamblul de cântece şi dansuri M.A.I. şia continuat turneul în principalele oraşe şi centre muncitoreşti din Ungaria, până la 1 Septembrie a. c.

Muncitorii din întreprinderile ieşene obţin noi succese

(Urmare din pag. 1-a)

cât mai mult din deşeuri. Astfel zilnic ei confecţionează din deşeuri câte 150-200 dolţi, edernere, etc. peste programul de lucru.

La Moldova Tricotaje

Dacă în urmă cu o lună la fabrica Moldova Tricotaje nu se putea atinge planul de producţie decât în proporţie de 94—95 la sută, datorită unei bune organizări a muncii şi a întrecerilor în cinstea Congresului, planul a putut fi depăşit pe luna August cu 8,5 la sută.

Acest rezultat dovedeşte că muncitorii dela această întreprindere sunt conştienţi că îndeplinind sarcinile din plan, contribue la întărirea economică a ţării noastre, deci la întărirea frontului păcii.

La Textila Roşie

Aici rezultatele sunt remarcabile. Dacă pe luna August a fost depăşit cu 9,6 la sută, sunt unii muncitori care antrenaţi în întreceri în cinstea Congresului lucrează în prezent în contul lunii Noembrie, cum ar fi: Trofinică Jeana, Raţă Eleonora, Judele Tinca, Moisiu Emilian.

Aceşti muncitori lucrează cu neobosit avânt pentru a întâmpina Congresul pentru pace cu cât mai multe realizări. Zilnic ei depăşesc norma cu 25—30 la sută.

Aceste realizări ne dovedesc că oamenii muncii dau importanţa cuvenită luptei pentru pace.

In Intâmpinarea Congresului Comitetelor de Luptă pentru Pace

Editura „ARLUS—CARTEA RUSA" recomandă următoarele lucrări:

1) A. Bezâmenschi:	„Versuri de mânie" (în ro mâneşte de Dan Deşliu, în limba germană de Gerty Rath)]
2) „Teatru antiimperialist"	(—A. Surov: „Concetăţeanu, preşedintelui" — M. Mihalcov: „Vreau acasă" B. Lavreniev: „Vocea Americii")
3) S. Mihalcov:	„Vreau acasă" (în limba germană)
6) B. Lavreuiev:	„Vocea Americii" (în limbile maghiară şi germană)

„O scrisoare pierdută"

se va juca la „Pomul Verde"

In ziua de 6 Septembrie se va juca pe scena de la „Pomul Verde" de către artiştii Teatrului Naţional din Iaşi „O scrisoare pierdută" de I. L. Caragiale, în montarea directorului de scenă Nic. Moldovanu, mutat la Craiova. In rolul *Farfuridi* va juca I. R. Matache, în locul lui Miluţă Gheorghiu.

„Probleme de Literatură şi Artă" Nr. 11

A apărut „Probleme de Literatură şi Artă" nr. 11, cu următorul cuprins:

„I.V. Stalin şi A.M. Gorki" de S. Castorschi, „Pentru spiritul partinic bolşevic şi pentru o înaltă măestrie artistică a literaturii" —de C. Simonov; „Otrava cosmopolitismului" (Despre literatura marshallizată a Franţei) — de I. Jucov, „Literatura sovietică, luptătoare pentru pace" — de N. Onufriev; „Pentru pace şi democraţie" — de Mi. Gluh;, Pictorul în luptă pentru pace" — de S. Muraviev; „Trăsături reînviate" —de V. Juriev; „Primăvara marii victorii" (recenzie)— de V. Jdandov; Actualităţi —Informaţii—Cărţi noui.

Bucuria şi mânia poporului

(Urmare din pag. 1-a)

cu grije dealungul pereţilor mormane de rogojini de paie, iar alături de acestea, cutii dreptunghiulare din tinichea. Atunci când fără sunetul sirenei (căci sirena sună numai în caz de alarmă aeriană) un nou schimb vine în locul celui vechi, muncitorii primului schimb se aşează pe rogojini şi deschid cutiile pătrate de tinichea umplute cu orez şi cu mici peşti uscaţi, şi mănâncă cu beţişoarele de lemn, această modestă raţie de război. După aceea ei dorm o oră sau două revenind apoi la strunguri. Pe front au plecat şi lăcătuşul Kim Li Cen şi strungarul Toi Don U şi frezorul Te Ghi Ren; iar cei care au rămas le-au spus atunci când şi-au luat rămas bun dela ei: „Reveniţi victorioşi, iar noi aici vom lucra şi pentru voi...".

Poporul este animat în lupta sa nu numai de nobila conştiinţă a îndeplinirii datoriei, nu numai de înalta bucurie a succeselor obţinute în luptă şi în muncă; el este animat deasemenea de ura sfântă împotriva intervenţioniştilor, împotriva călăilor şi bestiilor care încearcă să distrugă tot ceeace le iese în cale. Şi nimic nu este mai cumplit decât mânia poporului. Poporul nu este niciodată răzbunător şi nici părtinitor, poporul este întotdeauna drept. Insă actualmente în Coreea nu există un cuvânt mai urît decât acela de „american", dacă prin acest cuvânt se subînţelege intervenţionist.

De curând posturile de radio americane au transmis un comunicat cu privire la bombardarea „unor obiective militare" din Phenian. Minciuni! Ei au bombardat casele de lucuit şi au mitraliat populaţia paşnică, la fel ca în toate bombardamentele din zilele acestea.

Oricine a vizitat Seulul ştie că în partea de Sud a oraşului se află numai cartiere cu monumente vechi şi instituţii culturale. Lucrul acesta îl ştiu desigur şi americanii. Insă cu atât mai multă furie bombardează ei tocmai aceste cartiere din partea de sud a oraşului căutând să distrugă, să ruineze, să şteargă de pe faţa pământului tot cu ceeace de drept cuvânt se mândreşte poporul coreean.

Cu prilejul glorioasei aniversări a 5 ani de existenţă a Coreei libere şi democrate, asemenea unei severe condamnări, din partea întregului popor, răsună cuvintele pline de mânie ale cunoscutului scriitor coreean Li Ghi En:

„Preşedintele Truman joacă făţiş rolul de călău al poporului coreean. Din ordinul lui Truman forţele terestre, navale şi aeriene americane nimicesc poporul nostru. Truman, însetat de sânge, împreună cu speculanţii militari ai Wall Street-ului varsă fără milă sângele poporului coreean. Ei caută să transforme Patria noastră dragă într'o colonie, iar poporul nostru în sclavi, în mână ieftină de lucru. Ei calcă în picioare şi distrug ogoarele fertile, ei distrug uzinele noastre paşnice, caută să răpească poporului nostru muncitor drepturile şi libertatea sa. Ei turbează, încercând să instaureze în Coreea liberă regimul fascist şi poliţienesc al reacţionarilor din clica lui Li Sân Man, care sunt blestemaţi şi urîţi de întregul popor. Monopoliştii din Wall Street împreună cu câinele lor credincios — Truman — vor să nimicească poporul coreean".

Li Ghi En are profundă dreptate. Poporul coreean crede în victoria sa. Totdeauna oamenii animaţi de ideea unirii Patriei, de triumful păcii, libertăţii şi democraţiei au învins.

Şi dacă patrioţii coreeni vorbesc întregii lumi despre suferinţele ce le provoacă bestiile de peste Ocean, n'o fac ca să provoace milă şi compătimire.

Ostaşii Coreei libere, apărând cu arma în mână cauza păcii, chiamă popoarele din întreaga lume la vigilenţă, în lupta pentru apărarea păcii, împotriva imperialiştilor aţâţători la un nou război.

SPORT

Sportivii din URSS și țările de democrație populară au cerut delegaților la Congresul Federației Internaționale de atletism să semneze Apelul dela Stockholm

PRAGA (Agerpres).—Ceteka transmite:

La 28 August, în cadrul unei ședințe a Congresului Federației Internaționale de atletism amatori (IAAF), care a avut loc la Bruxelles delegația R. Cehoslovace a propus o rezoluție care se adresează tuturor membrilor federației cerându-le să semneze Apelul de Stockholm.

Lordul Burghley, președintele Federației Internaționale de atletism a refuzat să aducă această rezoluție în fața Congresului.

Față de refuzul președintelui IAAF-ului de a duce în fața Congresului această rezoluție, reprezentanții federațiilor din URSS, R. P. Bulgaria, RPR, R. Cehoslovacă, R. P. Ungară, R. Polonă au adresat un apel tuturor delegaților la Congres cerându-le să semneze Apelul dela Stockholm, prin care se cere interzicerea bombei atomice și declararea drept criminal de război a guvernului care o va folosi primul.

Apelul a fost semnat de Kalinin și Romanova Komandievna (URSS), Damianov (R. P. Bulgaria), Genek și Urbankova (R. Cehoslovacă), Barany și Mihail Rob (RPR), Fehervary și Krajezovici (R. P. Ungară), Mazewski și Forys (R. Polonă).

Atletism

Lotul atleților din R.D. Germană care participă la Campionatele internaționale ale RPR

In cadrul Campionatelor Internaționale de Atletism ale RPR care se vor desfășura în Capitală la 9, 10 și 11 Septembrie în cinstea Congresului Comitetelor de Luptă pentru Pace, vor evolua, alături de atleții din R. P. Albania, R. Cehoslovacă, R.P. Ungaria, R. Polonă, R. P. Bulgaria, Franța (Organizația sportivă muncitorească FSGT) Finlanda (Organizația sportivă muncitorească T.U.L.) și atleții din Republica Democrată Germană. Sportivii din Republica Democrată Germană vor prezenta următorul lot:

Masculin: Westphal Martin, Lacina Fritz, Baslavk Rolf, Dinse Wolf, Donath Rolf, Scholz Kari, Schmidt, Ernst, Frister Georg, Meier Walter, Balzer Karl Heinz, Stephan Heinz, Key Hans, Stzold Rudi.

Femenin: Schreier Hildegard, Staps Elfriede, Wolf Charlotte, Kaston Ilse.

Matchul Finlanda—R. Cehoslovacă la atletism

—După prima zi R. Cehoslovacă conduce cu 60—46 puncte

Miercuri 30 August a început la Praga desfășurarea întâlnirii internaționale de atletism dintre reprezentativele R. Cehoslovace și Finlandei.

După prima zi, selecționata R. Cehoslovacă conduce cu 60 puncte față de 46 puncte totalizate de finlandezi.

Iată rezultatele tehnice înregistrate:

100 m. plat: 1) Horcic (R. Cehoslovacă) 10"7 | 10; 2) Otava (R. Cehoslovacă) 10 sec. 7 | 10; 3) Seren (Finlanda) 10'8 | 10 4) Inkala (Finlanda) 11".

1500 m. plat: 1) Cevona (R. Cehoslovacă) 3'50"1 | 10; 2) Johansson (Finlanda) 3'51"4 | 10; 3) Tripale (Finlanda) 3'52"4 | 10; 4) Slavicek (R. Cehoslovacă) 4'04".

Înălțime: Sejnoha (R. Cehoslovacă) 1.90 m.; 2) Kanpila (Finlanda) 1,90 m.; 3) Ursintura (Finlanda) 1,85 m.; 4) Svabovski (R. Cehoslovacă) 1,75 m.

Greutate: 1) Kalina (R. Cehoslovacă) 15,49 m.; 2) Jiront (R. Cehoslovacă) 15,06 m.; 3) Pehtela (Finlanda) 14,84 m.

110 m. garduri: 1) Tosnar (R. Cehoslovacă) 14"9 | 10; 2) Krul (R. Cehoslovacă) 14"9 | 10; 3) Buvinga (Finlanda) 15"1 | 10; 4) Biajanen (Finlanda) 15"2 | 10.

10.000 m. plat: 1) Zatopek (R. Cehoslovacă) 29'54" 6 | 10; 2) Salonen (Finlanda) 31'23"4 | 10: 3) Koskela (Finlanda) 31'55'2 | 10 4) Liska (R. Cehoslovacă) 32'21".

Ciocan: 1) Dadak (R. Cehoslovacă) 54.17 m.; 2) Knivarnani (Finlanda) 53,32 m.; 3) Tamminen (Finlanda) 52,17 m.; 4) Knotek (R. Cehoslovacă) 50 82 m.

La ștafeta 4 ori 100 m. plat, prima s'a clasat echipa Finlandei cu timpul de 42"4 | 10. Echipa R. Cehoslovace a mărcat același timp.

Întâlnirea continuă.

In cinstea Congresului Comitetelor de luptă pentru pace din R. P. R

Atletul Ion Moina a stabilit eri un nou record pe 500 m.

Eri pe Stadionul Tineretului și pe Stadionul Republicii s'au ținut concursurile de verificare a lotului național de atletism. In cadrul acestui concurs atletul Ion Moină (CSUC) a bătut recordul țării pe distanța de 500 m. El a închinat performanța în cinstea Congresului Comitetelor de lupă pentru pace din RPR.

Noul record este de 1'05" mai bun cu 3 zecimi de secundă decât vechiul record deținut de atletul Mihail Truică (CCA).

Deasemenea trebue menționat excelentul rezultat obținut de ostașul Rădulescu la aruncarea greutății cu 14,26 m.

Juniorul Cojocaru a stabilit un nou record de juniori la proba de 2000 m. cu timpul de 5'53"2, Margareta Lassel a realizat la 80 m. garduri 12"5, adică la 1 zecime de secundă de recordul RPR.

Din rest remarcăm rezultatele obținute de Claudia Ruse 12'8 pe 100 m. Stoenescu 10"8 și Wisemayer 10"9 pe 100 m. Victor Dumitrescu 15"2 și Ion Steriade 15"7 pe 110 m. garduri.

Rezultatele de mai sus oglindesc progresul pe care la făcut sportul nostru datorită sprijinului permanent dat de Partid și Guvern.

Fapte și comentarii

Reforma învățământului a deschis cale nouă și luminoasă pentru muncitorii din fabrici și uzine dornici să se pregătească pentru a fi elementele de nădejde ale construirii socialismului în țara noastră. O asemenea instituție de pregătire a cadrelor funcționează și în Orașul Stalin. In primul an au urmat cursurile pentru titlul de inginer 100 muncitori din diferite fabrici și uzine din țară. Muncitorii urmează cursurile de 2 ani, la sfârșitul cărora cursiștii devin ingineri de exploatare.

Printre cursiști sunt elemente cu o pregătire școlară diferită.

Deaceia ei au alcătuit patru grupe de învățământ, repartizarea studenților făcându-se în așa fel încât fiecare grupă să cuprindă elemente cu pregătire școlară diferită. Roadele repartizării studenților s'au arătat în scurtă vreme. Cei cu pregătire școlară mai temeinică, au ajutat pe cei mai puțin pregătiți în felul acesta, însușirea materiei predate a fost mai ușoară, mai temeinică.

Zilele acestea, muncitorii și tehnicienii fabricei de piele din Timișoara I. R. P. au realizat o inovație, pe baza căreia întreprinderea va economisi 24 milioane lei anual.

Este vorba de aprctarea pieilor în stare umedă și uscarea lor în stare întinsă.

Până acum pieile, după vopsire, erau uscate, întinse apoi din nou erau umezite, întinse, pentru a fi prelucrate, iar apretarea se făcea în stare uscată.

Tehnicienii fabricii, studiind acest procedeu au stabilit că pieile dau un randament mărit, dacă se apretează în starea umedă, fiindcă se întind mai bine pe rame. După mai multe experiențe, ungându-se pielea cu uleiuri și gumă tragantă, s'a ajuns la rezultate foarte bune, producția de piele mărindu-se cu 9 la sută, fără nici o cheltuială și în același timp rămânând disponibili 5 muncitori calificați, care vor fi întrebuințați la alte secțiuni.

După calculele făcute în urma acestei inovații, fabrica realizează o economie anuală de 24 milioane lei, iar prețul de cost al pielei scade cu 10—12 la sută.

In cinstea Congresului Comitetelor de luptă pentru pace, la uzinele „Oțelul Roșu" a luat de curând ființă o secție specială pentru valorificarea deșeurilor, având o subsecție de prelucrare cu 12 muncitori și o subsecție de forjerie cu 13 muncitori.

Muncitorii dela atelierul de forjerie au și confecționat 2.841 scoabe în valoare de 42.616 lei. Deasemenea muncitorii dela secția de prelucrare au pregătit până acum 300 fiare de plug, care urmează să fie finisate la forjerie, cum și sute de blakeuri. Ei au mai ales dela diferite secții 50 tone deșeuri tot pentru fiare de plug și 12 tone deșeuri pentru alte mărfuri.

In total, în cele două săptămâni de funcționare, secția de valorificare a deșeurilor a confecționat produse în valoare de 89.700 lei, cea mai mare parte a deșeurilor provenind dela laminorul de platin.

La gospodăria agricolă de Stat din comuna Vârlezi, (jud. Covurlui) a luat ființă un cămin de zi și un club muncitoresc.

Inaugurarea lor s'a făcut în cadrul unei festivități la care au luat parte, în afară de muncitorii și salariații gospodăriei, și țăranii muncitori din comună, precum și colectiviștii din Gospodăria agricolă „23 August 1944" din com. Urlești.

A apărut

LUPTA DE CLASĂ

Organ teoretic și politic al Comitetului Central al Partidului Muncitoresc Român
Seria V-a Anul XXX, Nr. 7-8 Iulie-August 1950

SUMAR:

Salutul C.C. al P.M.R. către revista „Lupta de clasă" cu ocazia împlinirii a 30 de ani dela apariție.

* * *

I. STALIN: Cu privire la unele probleme de lingvistică.

I. STALIN: Răspunsul unor tovarăși.

* * *

Rezoluția Plenarei C.C. al P.M.R. cu privire la rezultatele verificării membrilor de partid și la primirea noilor membri în Partid.

Hotărîrea C.C. al P.M.R. asupra rezultatelor anului școlar 1949—1950 și pregătirii anului școlar 1950—1951 în învățământul de partid.

* * *

I. ADAM: Primul volum al operelor lui V. I. Lenin.

M. B. MITIN: O nouă contribuție a lui I. V. Stalin la desvoltarea marxism-Leninismului (Cu privire la lucrările lui I. V. Stalin în problemele de lingvistică).

C. PRISNEA: Industrializarea socialistă, factor hotărîtor pentru construirea orânduirii socialiste în țara noastră.

GH. MATEI: Înrăutățirea crescândă a traiului clasei muncitoare din țările capitaliste.

RECENZII: „Partizanii Păcii" de V. Nichita.

NOTE BIBLIOGRAFICE: Culegerea de expuneri a fruntașilor în producție, apărută în Editura C. G. M

Importante lămuriri ale Ministerului de Finanțe cu privire la impunerile succesorale

In ultimul timp au fost adresate Ministerului de Finanțe, între altele, întrebări cu privire la declarațiile de impunere la taxele succesorale.

Principalele chestiuni puse în legătură cu problema în discuție erau următoarele:

1. Moștenitorii scutiți de taxe conform art. 7 L. 6 | 949, trebue să depună declarație de impunere la taxele succesorale?

2. Dotele constituite înainte de 1 Ianuarie 1949, se raportează în vederea impunerii succesorale?

Principial — a răspuns acum departamentul de resort — declarația de impunere este legată de existența unei materii impozabile.

Când nu se datorează nimic, nu se declară nimic.

Declarațiile nu au un rol statistic fiscal, acesta revenind încunoștiințărilor de deces, care trebuesc făcute de organele Stării Civile, conform alin. I Art. 63 C. P. F., rămas în vigoare.

Evident, însă, că atunci când există dubiu dacă averea depășește sau nu plafonul de 120.000 lei, respectiv 160.000 lei, prevăzut în pct. 1 respectiv pct. 2 ale art. 7 L 6 | M. Of. Nr. 1 din Ianuarie 1949, este mai prudent a se da declarație, spre a nu se risca o amendă egală cu impozitul datorat, conform alin. II, art. 18 L. T. (par. 64 Instrucțiunile Nr. 368.853 | M. Of. 13—10 Ianuarie 1949, care prevedea o amendă încincită, a fost rectificat prin pct. 7 Instrucțiunile Nr. 60.913 (B. Of. R. P. R. Nr. 35 | 1 Iunie 1949).

Deaceia, Instrucțiunile Nr. 65.531 din 28 Iunie 1949, pct. 2, nu scutesc, expres, de declarație decât pe moștenitorii rurali, intrând în cadrul pct. 1 art. 7 L. 6 | 949; este evident, însă că o avere țărănească depășind 120.000 lei nu poate aparține decât instăriților, ai căror moștenitori vor trebui să dea declarație spre a nu risca, în afară de impozit și sancțiunile legale.

In s'arșit, art. 63 alin. final C.P.F., care scutește de declarare succesiunile având ca subiect principal gospodăriile formate dintr'o casă de locuit cu maximum 4 camere și dependințe, viețile și uneltele necesare muncilor agricole și terenul agricol până la 8 ha. a fost implicit modificat de art. 7 pct. 1 L. 6 | 1949, în sensul că, actualmente, scutite sunt „succesiunile țărănești deferite descendenților în linie directă și soților, constând într'o casă cu maximum trei camere de locuit, dependințe, vite și unelte necesare muncii agricole și teren agricol până la 3 ha., dacă aceste bunuri au o valoare până la 120.000 lei, fiind supuse impozitului succesoral numai pentru diferență, când depășesc această valoare".

Dela 1 Ianuarie 1949, data nu se mai raportează la masa succesorală, neexistând nici un text care să dispună aceasta.

Cum determinant este momentul decesului, se vor raporta nzestrările făcute de cei decedați până la 31 Decembrie 1949, cu următoarea distincție:

Până la 1 Aprilie 1944, se scad din impozitul succesoral taxele plătite cu ocazia contractului de dotare.

Dela această dată, începând inflația, sumele ce urmau a se scade fiind mult devalorizate, art. 18 din vechea lege a Timbrului s'a modificat în sensul că s'a dispus scăderea din impozitul succesoral, stabilit după raportare, a impozitului aferent fiecărei transmisiuni în parte socotit la valoarea și la tariful în vigoare la data deschiderii succesiunii".

TEATRUL NAȚIONAL

Miercuri 6 Sept. 1950 orele 20 în Grădina Pomul Verde va avea loc spectacolul

„O scrisoare pierdută"
de I. L. Caragiale

Vineri 8 Sept 1950 orele 20, în Grădina Pomul Verde, va avea loc spectacolul

«Confruntarea»
frații Tur și L. Seinin

ATELIERELE
„LUPTA MOLDOVEI"
IAȘI

Aduc la cunoștința întreprinderilor de Stat și particulare că au instalat în atelierele lor din Iași, Str. Ștefan cel Mare Nr. 52

O NOUĂ SECȚIE SPECIALĂ
de ZINCOGRAFIE

unde se execută în cele mai bune condițiuni clișee de zinc, autotipii, liniare, fotomontaje și orice lucrări în legătură cu această branșă.

Trăiască Cinematografia Sovietică în slujba Păcii

CINEMA „SIDOLI"
Prezintă cu începere de Joi 31 August 1950
O minunată comedie muzicală
Toată lumea râde, cântă și dansează
— cu —
L. ORLOVA, L. UTIOSOV, M. STRELCOVA
Muzica: Dunaevschi
COMPLECTARE: JURNAL

Cinematografia Sovietică în slujba Păcii

CINEMA „MAXIM GORKI"
Prezintă de Miercuri 30 August 1950
Un program Romfilm
Premieră *Premieră*
Măreața Construcție
Canalul Dunărea Marea Neagră
Parada 1 Mai 1950
și cinci complectări de
Marionete Cehoslovace

Cinematografia Sovietică în slujba Păcii

CINEMA „PUȘKIN"
Prezintă de Luni 4 Septembrie 1950
O producție a Studiourilor de Stat Cehoslovace
FURTUNA IN MUNȚI
— cu —
J. RRUCHA
M. VASOVA
G. HILMAR
Complectare Jurnal

Cinema Timpuri Noi
Prezintă cu începere de Luni 4 Septembrie 1950
Un program variat compus din
Primăvara în munți
Film colorat
Universul mare
Știința și Technica Nr. 86
Jurnal „ROMFILM"
Jurnal „SOVIETIC"
Intrarea generală LEI 15

Teatrul Evreesc de Stat Iași
grădina „POMUL VERDE"
— Prezintă —
Duminică 3 Septembrie 1950 ora 20.30
„La Pomul Verde" *Cântec și Dans*
Marți 5 Septembrie 1950 ora 20.30
„La Pomul Verde" *Cântec și Dans*
Joi 7 Septembrie 1950 ora 20.30
Herșele Ostropolier
Biletele la cassa grădinei zilnic ora 12-14 și în zilele de spectacol ora 17-20

Abonați-vă la „Opinia"

ULTIMELE ŞTIRI

Salutul adresat de marele savant englez John Bernal partizanilor păcii din ţara noastră

Marele fizician englez şi vicepreşedinte al Comitetului Congresului Mondial al Partizanilor Păcii, John Bernal, a transmis, prin trimisul special al Agenţiei AGERPRES la Praga, următorul salut adresat partizanilor păcii din Republica Populară Română:

„Transmit Congresului Comitetelor de luptă pentru pace din RPR cele mai călduroase urări de succes. Poporul român poate privi cu încredere viitorul, pentru că el ştie că, sub conducerea Marii Uniuni Sovietice, au fost zădărnicite toate provocările aţâţătorilor la război.

Lucrările Congresului vostru vor constitui o importantă contribuţie pentru cauza păcii şi vor arăta întregii lumi şi în special popoarelor care se află încă sub dominaţia capitalistă, voinţa voastră de nesdruncinat de a apăra pacea".

Un mârşav proiect de lege fascist adoptat de Camera Reprezentanţilor din Statele Unite

WASHINGTON 4 (Agerpres). — TASS transmite:

La 29 August, Camera Reprezentanţilor din USA a adoptat, cu 354 voturi contra 20, proectul de lege profascist Wood, care declară de fapt în afara legii Partidul Comunist din Statele Unite şi numeroase alte organizaţii progresiste. Proiectul de lege, elaborat de către Comisia Camerii Reprezentanţilor pentru „cercetarea activităţilor antiamericane", cere ca membrii Partidului Comunist şi cei ai organizaţiilor democratice să se înregistreze la ministerul de justiţie, le interzice să deţină posturi în aparatul de stat sau în întreprinderile a căror producţie este legată de cea de război, interzicând de asemeni eliberarea de paşapoarte persoanelor din organizaţiile susmenţionate.

Nerespectarea prevederilor acestei legi se pedepseşte cu 10 ani închisoare şi cu amendă de 10.000 dolari.

Marcantonio, membru al Camerii Reprezentanţilor din partea partidului laburist din Statele Unite, care a votat împotriva acestui mârşav proiect de lege, a declarat următoarele: Aceleaşi metode au fost folosite de Hitler şi Mussolini. Dacă noi vom proceda în acelaşi fel, vom viola libertăţile cetăţeneşti ale poporului nostru, consfinţite prin Constituţie".

Protestul poporului chinez împotriva raidurilor aviaţiei americane asupra regiunilor nord-estice ale Chinei

PEKING 4. (Agerpres).—Raidurile aviaţiei americane asupra regiunilor nord estice ale Chinei au stârnit indignarea şi protestul întregului popor chinez.

Populaţia sprijină cu hotărâre protestul ministrului de Afaceri Externe al RP Chineze, Ciu En Lai, adresat guvernului american. Numeroase organizaţii au trimis telegrame cerându-i să preîntâmpine repetarea unor asemenea provocări.

90 la sută din muncitorii şi funcţionarii din Bombay sunt în grevă

DELHI 4 (Agerpres).— TASS transmite:

In ziua de 31 August muncitorii şi funcţionarii din Bombay au declarat grevă generală, în semn de solidaritate cu muncitorii textilişti din Bombay, care sunt în grevă de mai bine de două săptămâni.

Incă în ajunul declarării acestei greve, autorităţile au mobilizat toate forţele poliţieneşti. In dimineaţa zilei de 1 Septembrie încă 400.000 muncitori s'au alăturat acestei greve. Astfel, numărul greviştilor a atins 90 la sută din numărul total al muncitorilor şi funcţionarilor din Bombay. Străzile oraşului sunt înţesate cu detaşamente înarmate ale poliţiei. Poliţiştii au tras în muncitori. Sunt trei morţi, peste 100 răniţi şi 100 arestaţi

Atmosfera la Bombay se menţine foarte încordată.

Partidul comunist din Maroc elaborează un Plan de luptă împotriva asupririi coloniale

PARIS 4 (Agerpres). — P. C. din Maroc a prezentat tuturor partidelor politice din ţară propunerea de a elabora un program comun de luptă împotriva aţâţătorilor la război imperialişti şi asupririi coloniale.

Programul cu rinde următoarele puncte principale: lupta pentru drepturile democratice, desfiinţarea cenzur i presei, punerea în libertate a deţinuţilor politici din Maroc, lichidarea protectoratului şi efectuarea de alegeri libere.

Incă o manifestare a politicii de pace a guvernului sovietic

MOSCOVA 4. (Agerpres) — TASS transmite:

Intr'o convorbire avută cu corespondenţii Agenţiei TASS, inginerul şef al construcţiei hidroelectrice Stalingrad, Medvedev, a făcut următoarele declaraţii:

Măreţul plan stalinist de transformare a naturii se îndeplineşte cu succes. Pe întinderi de mii de kilometri se plantează păduri de protecţie, care asigură condiţiunile necesare obţinerii unor recolte bogate şi stabile.

Un pas din cele mai însemnate pe calea transformării naturii l-a constituit folosirea energiei hidraulice a fluviului Volga.

Intregul popor sovietic a întâmpinat cu un sentiment de mândrie hotărîrea Consiliului de miniştri al URSS privitoare la construirea staţiunii hidroelectrice Stalingrad pe fluviul Volga, pentru irigarea şi asigurarea aprovizionării cu apă a regiunii Mării Caspice.

Construirea staţiunii hidroelectrice Stalingrad reprezintă încă o manifestare a politicii de pace a guvernului sovietic. In timp ce imperialiştii pregătesc un nou război mondial, în timp ce agresorii americani bombardează în mod sălbatec oraşele şi satele din Coreea, Partidul bolşevic şi guvernul Uniunii Sovietice mobilizează poporul sovietic în vederea rezolvării sarcinilor de importanţă istorică care decurg din planul de transformare a naturii, în scopul ridicării nivelului de trai al oamenilor muncii.

Armata populară coreeană a străpuns frontul invadatorilor americani în numeroase locuri

Puternic atac deslănţuit de forţele armatei populare coreene la Sud-Vest de Taegu

TOKIO 4 (Agerpres), — Corespondentul agenţiei France Presse anunţă de pe frontul coreean că forţele populare coreene au încercuit, în înaintarea lor fulgerătoare, numeroase unităţi din diviziile a 2-a şi a 25-a americane.

TOKIO 4 (Agerpres). — După cum anunţă agenţiile americane de presă, unităţi ale armatei populare a R. P. D. Coreene au deslănţuit un puternic atac în Sud-Vest de Taegu, pe un front larg de câteva zeci de kilometri.

★

MASAN 4. (Agerpres). — De pe frontul coreean se anunţă că forţele populare coreene au deslănţuit Sâmbătă noaptea pe toate fronturile un nou şi puternic atac cu sprijinul aviaţiei şi tancurilor.

Forţele populare coreene au încercuit o unitate americană la vest de Hanan. Comunicatul cartierului general al armatei americane de invazie vorbeşte de atacul general deslănţuit în „cursul nopţii de Sâmbătă spre Duminică" de către armata populară a RPD Coreene şi recunoaşte că în numeroase sectoare, între care sectorul dela vest de Kigye, unităţile americane „au fost nevoite să se retragă mai mulţi kilometri".

COMPLICITATEA GUVERNULUI BELGIAN IN ASASINAREA LUI JULIEN LAHAUT

BRUXELLES 4 (Agerpres) TASS transmite:

Demascând pasivitatea criminală a organelor guvernamentale belgiene în legătură cu cercetările pentru descoperirea asasinilor lui Julien Lahaut, ziarul LE DRAPEAU ROUGE precizează că vinovaţii de această crimă sângeroasă trebuesc căutaţi în rândurile cercurilor reacţionare profasciste. Comentând declaraţia primului ministru Pholon, care pretinde că asasinarea lui Julien Lahaut „nu ar fi un asasinat politic", ziarul subliniază că în paginile ziarelor reacţionare belgiene, LA LIBRE BELGIQUE, LA METROPOLE şi altele au apărut multă vreme îndemnuri făţişe la „folosirea violenţei" împotriva fruntaşilor Partidului Comunist. Astfel, ziarul LA LIBRE BELGIQUE a cerut încă la 30 Iulie să se folosească violenţa împotriva Partidului Comunist.

Ziarul LE DRAPEAU ROUGE arată că numeroase fapte lasă să se întrevadă existenţa unui complot antidemocratic în Belgia. Incă în ajunul referendumului cu privire la întoarcerea regelui (12 Martie) numeroase detaşamente profasciste săvârşeau atacuri împotriva organizaţiilor democratice şi sediilor Partidului Comunist. In cursul alegerilor parlamentare din 4 Iulie, bande înarmate atacau pe membrii Partidului Comunist. Până în prezent, precizează ziarul, autorii acestor crime au rămas nepedepsiţi. In acelaşi timp guvernul păstrează tăcere în jurul cazului unui anume major De Loos-Corsvarem, care se pregătea să ocupe Parlamentul cu ajutorul trupelor de şoc. In timpul percheziţiei efectuate în castelul acestui maior, au fost descoperite numeroase arme, printre care carabine, arme automate, mitraliere şi grenade. In afară de acestea au fost descoperite la el documente care desvăluie pregătirea unei lovituri de stat fasciste.

După aceasta, arată ziarul LE DRAPEAU ROUGE, a fost descoperit un mare depozit de armament în oraşul Arlon în castelul unui alt sprijinitor al regelui Leopold. „Deşi faptele menţionate, — relevă ziarul, — prezintă un caracter de extremă gravitate, guvernul păstrează o totală tăcere în jurul lor spre a nu trăda pe organizatorii acestui complot".

In U. R. S. S.

Noul sistem de irigare va fi aplicat în decurs de 3-4 ani pe o suprafaţă de 725.000 ha.

MOSCOVA 4 (Agerpres. — La Ministerul Agriculturii al URSS a luat sfârşit consfătuirea în legătură cu chestiunile referitoare la trecerea la noul sistem de irigare. Peste 500 de savanţi specialişti în lucrările de irigare din RSFSR, RSS Ucraineană, RSS Moldovenească, RSS Georgiană şi RSS Armeană, au discutat proiectele de construire a canalelor de irigaţie, şi problemele de mecanizare a lucrărilor de irigaţie.

Cuvântul de încheiere a fost rostit de ministrul adjunct al Agriculturii al URSS, Mitrofan Popov, care a subliniat că multe colhozuri a celor mai secetoase regiuni din Uniunea Sovietică dovedesc superioritatea evidentă a sistemului socialist faţă de cel capitalist. Noul sistem de irigare, cu canale temporare, va fi aplicat în decurs de 3-4 ani, pe o suprafaţă de 725.000 ha. Chiar în acest an canalele temporare de irigaţie vor înlocui pe cele permanente pe o suprafaţă de 56.400 ha.

Asuprirea presei democratice în Germania occidentală

BERLIN 4 (Agerpres — In încercările lor disperate de a determina la tăcere presa democrată din Germania Occidentală, aţâţătorii la război anglo-americani au suspendat cotidianul din Bremen Tribune der Democratie, ultimul ziar comunist care mai apărea în Germania Occidentală.

Imperialiştii anglo-americani nu văd cu ochi buni presa democrată din Germania Occidentală, care demască acţiunile lor de remilitarizare şi refascizare a ţării.

Scriitorul sovietic V. I. Costâlev a încetat din viaţă

MOSCOVA 4 (Agerpres). Ziarul Pravda din 31 August anunţă încetarea din viaţă a scriitorului Valentin Ivanovici Kostâlev, în vârstă de 66 ani, autorul cunoscutului roman „Ivan cel Groaznic" şi al multor altor lucrări. Activitatea rodnică a scriitorului V. I. Kostâlev a fost apreciată de guvernul U.R.S.S. El a fost distins cu premiul Stalin.

Continuă provocările fasciştilor din Belgrad împotriva R.P. Albania

TIRANA 4 (Agerpres). — Fasciştii dela Belgrad continuă provocările împotriva R. P. Albania. Astfel în ziua de 25 August, avioane ale guvernului fascist dela Belgrad au violat spaţiul aerian albanez survând deasupra regiunii Kopilk (Skodra).

Alte proteste împotriva bombardamentelor aviaţiei americane asupra populaţiei paşnice din Coreea

ROMA 4. (Agerpres) — Ziarul Unita anunţă că organizaţiile democratice şi colectivele de oameni ai muncii din Italia continuă să trimită la ONU telegrame de protest împotriva bombardamentelor teroriste ale aviaţiei americane asupra populaţiei paşnice din Coreea. Astfel de telegrame au fost trimise de Camera de muncă din provincia Cosenza, de sindicatul muncitorilor agricoli, sindicatul muncitorilor textilişti şi de numeroase alte organizaţii.

★

TIRANA 4. (Agerpres).— Asociaţia juriştilor democraţi albanezi a trimis o telegramă secretarului general al ONU, Trygve Lie, în care protestează cu hotărâre împotriva agresiunii americane în Coreea şi cere ca ONU să ia măsurile necesare pentru retragerea imediată a trupelor americane din Coreea.

Adunarea festivă cu prilejul Zilei Internaţionale a Cooperaţiei

Sâmbătă după amiază a avut loc în Capitală la Parcul de Cultură ARLUS, o adunare festivă cu prilejul Zilei Internaţionale a Cooperaţiei.

A vorbit tov. N. Alexe, vicepreşedinte al Uniunii Centrale a cooperativelor de consum (Centrocoop) despre „Ziua Internaţională a Cooperaţiei".

După ce a arătat importanţa sărbătoririi Zilei Internaţionale a Cooperaţiei vorbitorul a subliniat că cooperatorii din ţările care construesc socialismul, folosind experienţa cooperaţiei sovietice, au cele mai favorabile condiţiuni pentru desvoltarea cooperaţiei, căreia îi sunt încredinţate sarcini importante în opera de construire a socialismului.

Referindu-se la înfăpuirile cooperaţiei din ţara noastră, tov. N. Alexe a subliniat că pentru cooperatorii din RPR sărbătorirea Zilei Internaţionale a Cooperaţiei, care are loc în preajma Congresului Comitetelor de luptă pentru pace, trebue să fie un nou prilej de a mări eforturile pentru întărirea şi desvoltarea cooperativelor, pentru intensificarea schimburilor de mărfuri între oraş şi sat, pentru ridicarea continuă a nivelului de trai al oamenilor muncii din ţara noastră, pentru întărirea forţelor păcii.

SPORT

Rezultatele de eri

Divizia A.

Partizanul Buc.—Fl. Roşie Arad: 2—2.

Locomotiva CFR Buc.—Dinamo Buc.: 5—3 (2—2).

Progresul Oradea—Locomotiva Tim.: 0—3.

Partizanul Petroşani—Locomotiva Tg. Mureş: 3—0.

Metalul Reşiţa—C. C. A.: 2—2.

C. S. U. Tim.—Locomotiva Sibiu: 1—1.

Divizia B.

Dinamo Oraşul Stalin—Locomotiva Iaşi: 0—0.

Partizanul Bacău—Progresul ICAS: 0—2.

Metalul—Locomotiva Giurgiu: 2—0.

Spartak—Buc.—Partizanul Ploeşti: 2—1.

CSU Iaşi—Partizanul Moreni: 0—0.

Marin Niculescu a preluat «Tricoul galben» în cursa ciclistă «G. M. A.»

Cea de a treia etapă a competiţiei cicliste „Gata pentru Muncă şi Apărarea Republicii Populare Române" desfăşurată Sâmbătă 2 Septembrie pe traseul Petroşani—Tg. Jiu—Craiova (153 km.- a fost dominată de evadarea lui Marin Niculescu, care a dat dovadă de o mare tenacitate câştigând etapa cu un avans de aproape 7 minute asupra lui C. Şandru şi E. Norhadian.

In urma acestei frumoase victorii, M. Niculescu a trecut în fruntea clasamentului.

In această etapă cicliştii au avut de suferit defecţiuni tehnice. Până la km. 25 plutonul a mers compact. Aici N. Chicomban a încercat o evadare, care nu i-a reuşit din cauza unei pene de cauciuc.

Marin Niculescu şi Ioniţă, plecaţi din pluton în urmărirea lui N. Chicomban, au imprimat o alură susţinută, reuşind să-şi mărească avansul faţă de Norhadian, C. Şandru, Oprea şi T. Chicomban.

La Tg. Jiu cei doi fugari au avut un avans de 2 minute.

La ieşirea din oraş, M. Niculescu în mare vervă impune o trenă susţinută fapt care-l face pe Ioniţă ca la km. 92 să cedeze.

Cu 15 km. înainte de Filiaşi, Norhadian încearcă să plece în urmărirea lui Marin Niculescu, însă tentativa lui a fost prompt anihilată de N. Chicomban şi Gh. Şandru.

La Craiova o mulţime entuziastă a făcut o excepţională primire cicliştilor oferindu-le buchete de flori.

Primirea cicliştilor s'a transformat într'o spontană şi entuziastă manifestaţie pentru pace.

In clasamentul general individual conduce M. Niculescu, urmat de G. Dumitrescu-Brutaru, E. Norhadian, Gh. Şandru, V. Naidin şi C. Şandru.

Pe echipe CCA conduce cu un apreciabil avans.

BIBLIOTECA UNIVERSITĂȚII - IAȘI

ANUL 48 NR. 1205

4 PAGINI 4 LEI

Miercuri 6 Septembrie 1950

ABONAMENTE
Lei 360 . . . . . 3 luni
Lei 5000 Intreprinderi, Autorități pe un an

Atelierele tipografice
IAȘI Str. ȘTEFAN CEL MARE 50-52

OPINIA

ZIAR POPULAR COTIDIAN

Redacția
IAȘI Str. Cuza Vodă 1 [illegible]
Administrația
IAȘI, Str. Cuza Vodă 1

TELEFOANE
REDACȚIA Nr. 1209
ADMINISTRAȚIA Nr. 2042
TIPOGRAFIA Nr. 1210

MANEVRE DEMODATE ȘI TRANSPARENTE

Abia și-a ocupat dl. Jebb delegatul britanic la Consiliul de Securitate, locul de președinte al acestui for, și maniera ipocriziei diplomatice și a prefăcutei îngăduințe iezuitice s'a și făcut remarcată.

Dl. Jebb, în calitate de președinte l-a invitat pe Ceng, un trădător din clica lui Li Sân Man, să ia loc la masa Consiliului, spre a fi ascultat în discuțiile referitoare la problema coreeană.

Reprezentantul sovietic, I. A. Malik, a arătat că refuzul blocului statelor imperialiste de a invita și un reprezentant al Coreei de Nord, constitue o brutală încălcare a Chartei O. N. U., și a citat exemple când s'a procedat în în mod legal, adică ascultându-se ambele părți beligerante, așa cum a fost cazul Palestinei, al Kașmirului, ș. a. Dar, a observat cu justețe dl. Malik, „a aștepta dreptate din parte cercurilor conducătoare ale Statelor Unite, este ca și cum ai aștepta să cadă grâu din cer".

Cum a procedat atunci d. Jebb? Căutând să dea impresia de imparțialitate, a arătat că „deși la 25 Iunie Consiliul de Securitate a respins propunerea jugoslavă în legătură cu invitarea reprezentantului nord-coreean, el nu se va opune unei noi votări asupra acestui punct". Deasemenea el a pus la vot și hotărîrea sa de a-l invita pe delegatul Coreei de Sud la discuțiile Consiliului în legătură cu chestiunea Coreeană. Ridicând mâinile, spre a lăsa impresia deplinei sale obiectivități Jebb a apăsat însă pe resortul mașinei de vot. Cărțile erau făcute jocul aranjat, — și firește — dorințele acelora pe care îi reprezintă de fapt Jebb și delegatul Statelor Unite, precum și delegații blocului țărilor anexă care fac cor comun cu imperialiștii, au fost aprobate. Ba mai mult: ipocrizia merge până acolo, încât imparțialul domn Jebb „s'a abținut" dela vot, în timp ce reprezentantul Jugoslaviei lui Tito a avut rolul, distribuit de Jebb înainte de reprezentație, de a o face pe opozantul...

Adevărata față a lui Jebb, și întregul joc de marionete din Consiliul de Securitate a ieșit la iveală atunci când, dedublându-se, președintele a ieșit din pielea prezidențială care presupunea „imparțialitatea" de circumstanță, și s'a declarat de acord cu discursul delegatului indian, Rau. Acesta a avut un alt rol: acela de a rosti discursul d-lui Jebb, pentrucă acesta din urmă să nu se mai obosească decât să pue degetul — ca analfabetul pe un act — adică să se declare de acord cu cele susținute de purtătorul său de cuvânt.

Din toate manifestările diplomației anglo-americane, aceeași concluzie se poate trage: ipocrizia atinge în unele cazuri o culme pe care numai exercițiul îndelungat al metodelor „diplomatice" o poate da. Dar, asemenea jocului de teatru, prefăcătoriile actorilor-cabotini în

R. NAUMESCU

(continuare în pag. 2-a)

VEDERI DIN U. R. S. S.

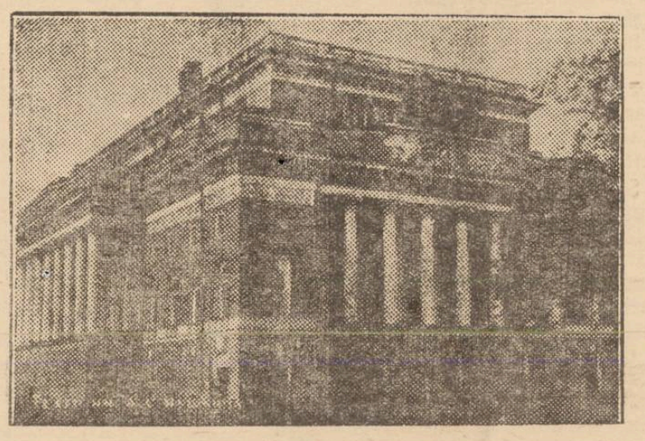

Teatrul de dramă „A. S. Puşkin" din Leningrad

Crește acțiunea de subscriere la Fondul Mondial al Păcii

Acțiunea de subscriere pentru Fondul Mondial al Păcii a luat un avânt însemnat în orașul nostru. Oamenii muncii arătându-și devotamentul lor pentru cauza măreață a păcii subscriu cu entuziasm știind că astfel întăresc și mai mult forțele păcii.

Zilele trecute Sindicatul C. F. R. a organizat un festival în sala de festivități dela Râpa Galbenă, cu concursul echipei artistice și a orchestrei proprii. Iar suma realizată a fost subscrisă pentru Fondul Mondial al Păcii.

Asemenea festivaluri au mai fost date de către C. D. F. în grădina Pomul Verde cu concursul corului I. K. U. F. orchestra C. D. E. și Teatrul Evreesc de Stat.

Sindicatul Sanitar a dat de asemeni un festival tot pentru acest scop.

In cinstea Congresului Comitetelor de luptă pentru Pace

Muncitorii dela fabrica metalurgică „23 August" obțin noi succese

O importantă inovație făcută de un muncitor

In toată țara oamenii muncii obțin rezultate importante în muncă, pentru a întâmpina Congresul Comitetelor de luptă pentru Pace cu noi succese.

Tot mai mulți sunt acei care datorită unei juste întrebuințări a timpului de lucru, a materiilor prime și auxiliare au reușit să aducă o contribuție serioasă la lupta pentru Pace.

Și în orașul nostru, oamenii muncii în dorința lor de a contribui la consolidarea forțelor păcii prin noi succese în producție, zilnic aduc noi inovații, noi metode de lucru ceace face să crească productivitatea muncii.

Acest lucru îl preocupă și pe muncitorul Welsman Martin dela fabrica metalurgică „23 August".

La fabricarea blacheurilor pentru bocanci, nu se putea da un randament mai mare datorită faptului că erau necesare mai multe operațiuni.

Operațiunile trebuiau executate de trei muncitori, la trei mașini diferite în felul următor:

La o mașină se tăia materialul după care la o alta le îndoia marginea din față urmând ca la a treia să se facă găurile necesare pentru cuie.

Deși acești muncitori căutau prin toate mijloacele să elimine timpii morți, totuși în opt ore de muncă nu reușeau să faca mai mult de trei mii blacheuri.

Zi și noapte s'a frământat Waisman Martin să găsească o metodă care să permită realizarea unei producții mai mari.

Dela trei mii în douzeci și patru de ore la zece mii în opt ore.

După multe calcule pe care le făcea seara acasă sau la atelier după ce lăsa lucrul, tov. Waisman a pornit la treabă.

Ideia pe care o preconiza se el era să toarne o matriță, cu ajutorul căreia să se poată face toate operațiunile odată.

Terminând planurile a

Continuare în pag. III-a

Ieri, din fața Județenei U. T. M.

Sportivii ieșeni au pornit cu Ștafeta Păcii spre Capitală

Eri la ora 12 din fața sediului Comitetului Județean U. T. M. au plecat tineri sportivi din stafeta în stea organizată în cinstea Congresului Comitetelor de luptă pentru Pace din R. P. R.

Incă dela ora 11 s'au strâns la locul plecării stafetei sute de tineri muncitori, studenți și elevi care au manifestat călduros pentru Pace. Din partea Județenei U. T. M. și a Comitetului orășenesc pentru Cultură fizică au vorbit tovarășii Postolache și Dinu Barbu.

La ora 12 s'a dat plecarea în marea ștafeta combinată, în primul schimb au alergat studenții dela CSU, (Simșa, Gârleanu Ilie, etc.) Alergătorii dela C. S. U. au purtat mesagiul până la bariera Păcurari de unde a fost preluat da o echipă de 10 ciclişti. Dela Podul Iloaiei stafeta a fost purtată până la Târgul Frumos de o echipă de 4 călăreți de unde patru motocicliști au dus mesagiul până la Roman.

Aviația sanitară în slujba ocrotirii sănătății poporului muncitor

Aviația sanitară în slujba ocrotirii sănătății poporului muncitor a îmbrăcat o formă de importanță covârșitoare în Republica noastră Populară.

Dacă în țările capitaliste aviația este folosită numai în scopuri agresive războinice, pentru a satisface poftele de profit fabulos a mâinii de bancheri exploatatori dela conducere, în țările de democrație populară, politica Partidelor Muncitorești folosește aviația în scopuri pașnice, dintre care unul foarte important este acel al ocrotirii vieții poporului muncitor.

Cu neprețuitul ajutor al Uniunii Sovietice, aviația noastră sanitară a luat o deosebită extindere, relevându-se în mod excepțional în acest domeniu.

O frumoasă activitate au depus cele două avioane care se află repartizate de către Ministerul Sănătății la dispoziția Secțiunii Sanitare a Județului Iași.

Secțiunea Sanitară a Județului Iași organizând temeinic un serviciu exclusiv care se ocupă cu această problemă, a răspuns eficace la cererile și chemările celor care au avut nevoie de mijloacele de transport rapide ale aviației sanitare, pentru transport de materiale sanitare, bolnavi, medicamente și medici.

Astfel au fost transportați în luna August cu avioanele sanitare atât din raza județului nostru cât și din județele din întreaga Moldovă (Vaslui, Fălciu, Suceava, Bârlad, Câmpul Lung, P. Neamț, Botoșani, Bacău, Dorohoi, etc), numeroși bolnavi și accidentați, la spitalele de specialitate atât din orașul Iași cât și din capitală.

Stocuri importante de medicamente pentru urgențe au fost transportate la diferite unități sanitare din întreaga Moldovă, stârvilindu-se epidemii și fiind salvate zeci de vieți.

Deasemeni, echipe volante de medici specialiști au fost transportate în diferite puncte ale județului unde au dat consultații gratuite populației muncitoare din mediul rural.

Aviația sanitară în slujba poporului muncitor din Republica noastră Populară este una din realizările importante pe tărâmul asigurării sănătății celor ce muncesc.

O brigadă complexă de economii a U.T.M.-iștilor la fabrica „Moldova Tricotaje" după modelul Lidiei Corabelnicova

In cadrul operei de îndeplinire și depășire a Planului de Stat, zeci și sute de U.T.M.-iști din fabricile din țară se unesc în brigăzi complexe de economii care lucrând după metoda comsomolistei Lidia Corabelnicova de utilizare a deșeurilor, reușesc să aducă un însemnat aport economiei țării.

La noi această metodă a fost aplicată în special în industria de încălțăminte și pielărie pentru prima oară.

Din inițiativa Organizației de bază U. T. M. a fabricii „Moldova Tricotaje" a luat ființă la această fabrică în secția depănat și ciorapi o asemenea brigadă compusă din zece U.T.M.-iști.

Astfel în cadrul unei ședințe ținută zilele acestea, la care a participat o delegație a C.C.U.T.M., a Comitetului Județean U.T.M. și colectivul de conducere al fabricii, împreună cu toți tinerii, seretarul Org. de Bază a arătat importanța și rezultatele care se pot obține prin folosirea acestei metode după care tovarășul Căpitanu Ioan din partea C. C. U. T. M. a adus salutul C.C.U.T.M. pentru frumoasa inițiativă a U. T. M-iștilor dela „Moldova Tricotaje".

Responzabilă de brigadă a fost aleasă tovarășa Grossu Emilia, care și-a luat angamentul de a fi la înălțimea sarcinilor ce stau în fața brigăzii.

După terminarea ședinței de constituire brigada a trecut imediat la locul de muncă.

Intreg poporul italian votează pentru pace

Mai mult de 14 milioane 600 de mii de italieni și-au depus semnătnra pe Apelul dela Stockholm. Această cifră dovedește în mod elocvent creșterea forțelor democrației și păcii în Italia. Numărul celor care au semnat Apelul depășește numărul voturilor date la 2 Iunie 1946 pentru lichidarea monarhiei și instaurarea republicii (peste 12 milioane).

Animatorul acestei mișcări a întregului popor este proletariatul italian, în frunte cu Partidul Comunist. Oamenii muncii organizează strângerea semnăturilor în ateliere, uzine, mine și docuri. La întreprinderi se organizează zeci de mii de comitete pentru apărarea păcii. Muncitorii din Genua, ies în fiecare zi după ziua de lucru, pe străzi și piețe, însoțiți de orchestre și camioane de agitație, purtând placarde cu textul Apelului dela Stockholm. Din inițiativa oamenilor muncii din Genua, în diferite orașe ale țării apar „centre mobile", care strâng semnături. Până la 1 August, la Roma numărul celor care au semnat Apelul a depășit cifra de 850.600, la Genua—530.000,

(continuare în pag. 2-a)

Pregătirea cadrelor pedagogice în U. R. S. S.

de Alexandru Arseniev
ministru-adjunct al instrucției publice din R.S.F.S.R.

In Uniunea Sovietică, instrucțiunea publică se desvoltă într'o măsură nemaivăzută în istorie. In 1937, neștiința de carte a fost pe deplin lichidată în sânul populației mature, iar în 1949 a fost introdus învățământul general obligator de șapte ani pentru copii. In fiece an se mărește numărul școlilor primare și secundare, mereu sporește numărul școlarilor în USRS. Inainte de Revoluția din Octombrie existau în Rusia numai 1.351 școli secundare, pe când la începutul anului 1949, doar în RSFSR funcționează 6.286 asemenea școli, fără a socoti importantul număr de școli secundare de învățământ profesional și tehnic. In Turkmenia de exemplu, funcționează 1.230 școli primare și secundare, regiune în care înainte de instaurarea puterii sovietice aproape că nu existau școli. La începutul noului an școlar, în URSS își deschide porțile aproximativ 1.900 alte școli, de șapte ani și secundare.

Larga desvoltare a instrucției publice, răspândirea neîntreruptă a rețelei de școli elementare și secundare, are nevoe de o continuă complectare a corpului de pedagogi sovietici. In prezent, în Uniunea Sovietică sunt 32 universități, în care se pregătesc profesorii secundari, și 368 institute pedagogice și 654 școli normale pentru învățători In toate aceste instituții studiază circa 460.000 de persoane. Iar numărul așezămintelor de învățământ pedagogic continuă să crească în fiecare an.

Invățătorii pentru primele patru clase elementare sunt pregătiți de școlile normale. In decurs de patru ani, elevii acestor școli învață toate materiile cursului secundar și în plus câteva discipline speciale: metodologia predări în școala primară, metodologia diferitelor obiecte, psihologia și pedagogia. Elevii fac un stagiu practic pedagogic la școlile primare; absolvenții școlilor normale capătă titlul de învățători pentru școala primară.

(continuare în pag. 2-a)

CREIONĂRI

CAMPIONUL LUMII LA MINCIUNI

După cum se știe, minciuna și calomnia ocupă un loc de cinste în paginile ziarelor americane, căci ele formează baza propagandei antisovietice, finanțată de safeurile Wall-Street-ului. Cronicarii posturilor de radio americane și gazetarii dolarizați își fac averi și „cariere" de pe urma minciunilor și calomniilor produse de fantezia lor. Exemplu tipic este cazul calomniatorului Winchell, cărula această activitate îi aduce un venit anual de un sfert de milion de dolari.

Dar nu toți mincinoșii sunt la fel de... mincinoși. Au și ei o ierarhie a lor, iar guvernul U.S.A. sprijină creșterea mincinoșilor în această ierarhie. In Statele Unite, așii minciunii au cluburile lor speciale. Iată de pildă „Berlington liers club". Acolo se alege în fiecare an un campion al mincinoșilor. In legătură cu aceasta, ziarele americane din 10 Ianuarie 1949 relatau cu părere de rău, că în 1929 acest „campion" n'a fost un cetățean al Statelor Unite. Intr'adevăr, era canadian: un oarecare Topper.

Dar ziarele nu arată cu ce a întrecut canadianul pe concurenții săi din U. S. A. Se știe numai, că în ultimul timp, participă la campionat tot mai mulți „ziariști" din Londra, Paris, Ankara și alte capitale, unde, în cadrul planului Marshall, America mai exportă, în afară de gumă de mestecat, și minciunile propagandei ei calomniatoare.

Americanii pot fi însă liniștiți. După cum a firmă o mulțime de voci, anul acesta, campionatul îl va lua... Vocea Americii!!!

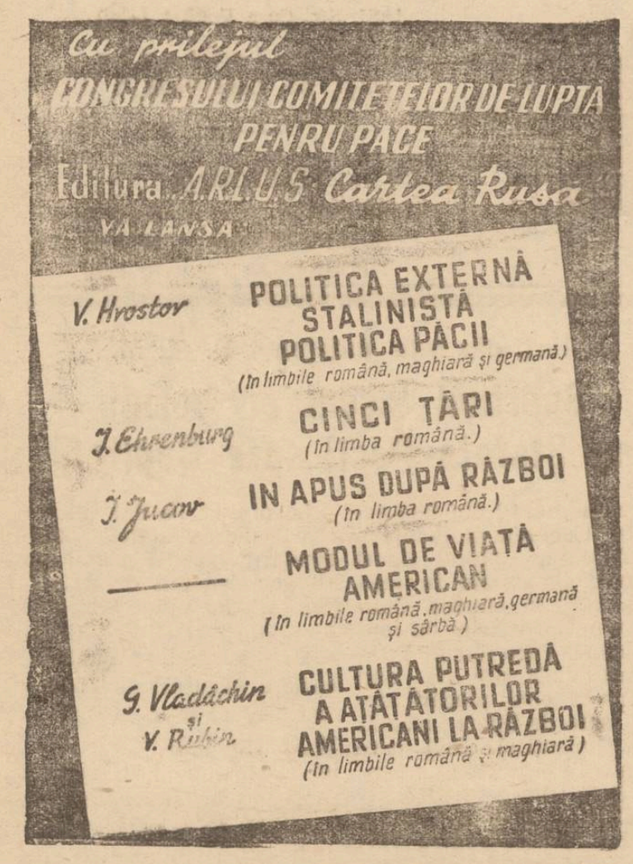

Ce să citim :

Veniturile colhozului și retribuția muncii în colhoz

Colecția „De vorbă cu sătenii"
(Editura „Cartea RUSA")

Colhozul i-a scăpat de necazuri pe țăranii săraci și mijlocași din Uniunea Sovietică, i-a scos din întunericul în care au fost ținuți veacuri dearândul de regimul țarist. Pornind pe calea marilor gospodării agricole colective, luptând împotriva chiaburilor, țărănimea muncitoare din URSS a ajuns țărănimea cea mai înstărită din întreaga lume, țărănimea cea mai ridicată din punct de vedere cultural. Colhoznicul nu mai știe de grija zilei de mâine. Muncind în colhoz, el câștigă atât încât viața să-i fie îndestulată și fericită.

Cum au ajuns colhoznicii oameni înstăriți? Ne-o spune broșura: „Veniturile colhozului și retribuția muncii în colhoz", apărută la colecția „De vorbă cu sătenii" a Editurii „Cartea Rusă". Lucrarea arată că unindu-se în colhozuri, țăranii săraci și mijlocași au început să muncească organizat, pe bază de plan, folosind mijloace mecanizate și metodele cele mai înaintate agrotehnici din lume. Colhoznicii muncesc cu drag, fiindcă știu că fiecare va primi ce i se cuvine. Cine lucrează mai mult și mai bine, primește mai mult; cine lucrează mai puțin, primește mai puțin. Ca să nu fie nimeni nedreptățit, se ține socoteală de munca fiecăruia, pentru fiecare fel de muncă există o normă. La sfârșitul anului, când se face împărțirea veniturilor colhozului, colhoznicii primesc partea care li se cuvine după numărul zilelor—muncă prestate.

Exemplul luptei necruțătoare a țăranilor muncitori din URSS împotriva chiaburimii, exemplul muncii lor în comun atât de plină de roade stă astfel în fața țăranilor noștri săraci și mijlocași, care sub conducerea Partidului Muncitoresc Român, au pornit pe drumul gospodăriilor agricole colective.

LA ȘCOALA TEHNICA DE MINE

Printre minerii din Donbas

Școala tehnică de mine este instalată în cea mai înaltă și mai mare clădire a așezării muncitorești. Din ferestrele ei poți privi conurile de pământ scoase din mina „Ciulcovca", micile case albe ale minerilor, largul stepei. Peisagiu obișnuit în bazinul Donețului.

Pe lângă școala tehnică trec în fiecare zi minerii, iar pe șoseaua ce duce spre Stalino circulă încoace și încolo sute de automobile. Se vede de pe șosea linia ferată, pe care trec mereu trenurile cu vagoane încărcate cu cărbune.

Cei mai mulți dintre elevii școlii sunt obișnuiți cu aceste priveliști. Și în așezările lor natale viața se desfășoară tot așa ca și la Ciulcovca. Dintre cei 130 de elevi ai școlii, 106 sunt fii de mineri. Ei vor extrage cărbune ca și părinții și bunicii lor. Dar ce enormă diferență între fericita lor tinerețe și tinerețea amărâtă a părinților și bunicilor lor!

— Mă uit la acești băeți cu fețele îmbujorate și mi se umple inima de bucurie — spune bătrânul miner Petru Iurev, reprezentantul unei „dinastii" de mineri cunoscute în aceste meleaguri, a Iurevilor. Încă bunicul lui Petru Iurev, fost țăran iobag, a venit pe vremuri aici din gubernia Orlov, să lucreze în mine.

— Da — continuă Petru Iurev — bună e tinerețea lor, adevărată, omenească, nu cum am avut-o noi când am venit la mină. Cât amar și câte umiliri n'am îndurat noi din partea patronilor și agenților lor până să fi devenit muncitori în galerie sau maiștri la alte munci!

Și nu numai Petru Iurev, ci și alți mulți bătrâni mineri, trecând pe lângă școala tehnică și privind elevii veseli, plini de viață, îmbrăcați în uniformele școlii tehnice de mine, își aduc aminte cu strângere de inimă de „învățătura" lor în mina capitalistă.

Multe familii de mineri din basinul Donețului tind să-și trimeată în această școală la învățătură copiii lor.

Școala tehnică de mine face parte din sistemul Ministerului rezervelor de brațe de muncă al URSS. Spre deosebire de școlile profesionale de fabrică și uzină și de școlile industriale de mine, școlile tehnice de mine dau elevilor lor un învățământ secundar complect, pe lângă specialitatea de tehnician de mine.

Școala tehnică pregătește trei categorii de specialiști: tehnicieni de construcții de mine, tehnicieni de exploatare a straturilor de cărbune și tehnicieni pentru instalațiile electrice în mine. E ușor de imaginat ce importanță colosală capătă aceste specialități în industria carboniferă a URSS tocmai acum, când minele sovietice înfăptuesc sarcina mecanizării complexe a extracției cărbunelui, mașinile înlocuind munca fizică grea.

Statul sovietic asigură din toate punctele de vedere întreținerea elevilor școlilor tehnice. Învățământul, hrana, locurile în cămin, uniformele — toate sunt acordate în mod gratuit. Pentru fiecare elev se cheltuește anual o sumă de 18.000 ruble, adică 1.500 ruble pe lună. Cam tot atât câștigă un muncitor industrial calificat.

In sălile de cursuri, în dormitoarele și coridoarele școlii atârnă pe pereți orarul zilei. El merită să fie redat:

Deșteptarea 6,30, Gimnastică 6.35-6.50, Toaleta 6,50-7.10, Gustarea de dimineață 7,20-8,10, Cursuri 8,15-13,05, Primul prânz (în pauza mare 11,40-12,10. Prânzul de amiază 13,15-14.00, Ora de odihnă 14,00-15,00, Învățământul de producție în ateliere 15,30-18,00, Cina 19,00 19,45.

La club (cinematograf, serate de artiști amatori, concerte) 20,00-21,30, Ora de culcare 22,00.

Astfel se perindează zilele în muncă rodnică și instructivă. Duminicile elevii pleacă la Stalino, la operă, la teatrul de dramă și la cel pentru tineret. Alteori sosesc părinții pentru a-și vedea fiii.

Elevii școlii sunt pasionați pentru sport. In imensa curte a școlii au fost amenajate terenuri pentru volley-ball, basket-ball și pentru alte jocuri. Chiar din primele zile de primăvară și până toamna târziu, pot fi văzuți elevii la aceste jocuri.

Școala dispune de o minunată bibliotecă, aproximativ 15.000 volume de literatură beletristică și de învățământ.

In lunile de vară, toți elevii pleacă în tabere pe malurile pitorești ale Donețului.

Un colectiv de pedagogi și educatori de înaltă calificare pregătește cadrele de viitori tehnicieni de mine pentru activitatea lor obștească. In fruntea școlii se află inginerul de mine Petru Staricov. Miner din tată în fiu, el are două diplome: una de inginer de mine și alta de pedagog.

Directorul de studii Ivan Andriușcenco a terminat Institutul pedagogic și are o experiență de zece ani în muncă, iar ajutorul său e Nicolai Șcekin, erou al Marelui Război pentru Apărarea Patriei, aviator care a apărat Leningradul împotriva cotropitorilor germani și a primit 12 decorații.

Viitorii tehnicieni de mină își fac stagiul practic la o mină situată la o depărtare de 300 metri de școală. Minerii bătrâni manifestă multă dragoste față de elevii școlii, ajutându-i să-și însușească meșteșugul lucrului în mină.

Toți acești tineri sunt doar viitorii mineri sovietici ne spune la despărțire Petru Iurev, iar noi ne mândrim că suntem mineri sovietici.

In Cinstea Congresului Comitetelor de luptă pentru Pace din R. P. R.

Filarmonica „Moldova" concertează pentru muncitori la locul de producție

In scopul de a stimula activitatea comitetelor de luptă pentru pace Filarmonica de Stat „Moldova" și a pus ca punct principal în noul plan de muncă de a da cât mai multe concerte cu caracter educativ pentru muncitori.

In ziua de 30 August, orchestra Filarmonicei s'a deplasat la Atelierele C. F. R. Nicolina unde a dat un concert pentru muncitorii ceferiști.

Inainte de începerea programului, membrii Filarmonicei au vizitat atelierele făcând cunoștință cu muncitorii la locul de producție.

Muncitorii au arătat cu toată dragostea măestria lucrului lor, prezentând fiecare succes din munca lor, pentru îndeplinirea și depășirea planului.

Concertul a fost executat pe o scenă în aer liber, având difuzoare instalate în fiecare atelier. Acei muncitori care n'au putut participa s'au bucurat de audiția concertului în condițiuni cât se poate de bune.

După terminarea concertului tov. responzabil cultural a luat cuvântul mulțumind „Filarmonicei de Stat", arătând importanța deplasării Filarmonicei în mijlocul muncitorilor.

Și-a mai dat concursul la acest concert tov. profesoară Ella Urmă dela Institutul de Artă executând cântece de mase în spiritul luptei pentru pace, care au fost foarte mult apreciate de muncitori.

Prezentarea programului a fost făcută de tov. prof. Pascu Gh. membru al Filarmonicei.

Concertul a fost dirijat de maestrul Garabet Alexandru.

☆

Zilele trecute Filarmonica de Stat „Moldova" s'a deplasat la fabrica „Țesătura Iași", unde a dat un concert educativ pentru muncitori.

Muncitori au primit pe membrii Filarmonicei cu nețărmurită dragoste.

Inainte de începerea programului, președintele comitetului de fabrică a luat cuvântul, arătând importanța luptei pentru pace și îndatoririle ce le au Comitetele de luptă pentru pace înaintea Congresului, Congres care va exprima hotărîrea neclintită a poporului nostru în lupta pentru pace.

Odată cu prezentarea programului s'a arătat și însemnătatea deplasării Filarmonicei în mijlocul muncitorilor la locul de producție.

Prin aceste deplasări se cimentează prietenia dintre muncitori și artiștii poporului.

Fiecare piesă executată a fost prezentată din punct de vedere educativ și ideologic arătându-se starea de spirit în epoca în care a fost scrisă.

Intreg poporul italian votează pentru pace

(Urmare din pag. 1-a)

la Milano—950.000. Nici regiunile agricole nu rămân în urma marilor centre proletare.

Oamenii de știință, scriitori, pictori și artiști din Italia, cu un renume mondial, se alătură apelului pentru interzicerea armei atomice. Printre alții, Apelul dela Stockholm a fost semnat de profesorul Giulio Pietranera, de pictorul Renato Guttuzo, de profesorul Tadei.

Succesele campaniei sunt cu atât mai semnificative, cu cât ea este împiedicată de către guvern și persecutată în mod bestial de către polițiști. Jandarmii săvârșesc atacuri banditești împotriva organizațiilor luptătorilor pentru pace, confiscă listele cu semnături, placardele, ziarele de perete. O deosebită furie provoacă reacționarilor demascarea afirmațiilor lor mincinoase că pe Apelul dela Stockholm și-ar depune semnătura numai comuniștii. Mișcării pentru susținerea Apelului sesiunii dela Stockholm s'au alăturat Renato Buttari și Giorgio Benedetto, membri în comitetul executiv al sindicatului sezionist „Uniunea Muncii din Italia", Ugo Caputo—secretarul secției partidului țărănesc-democrat și zeci de membri ai sindicatelor catolice.

Când senatorul comunist Terracini l-a chemat pe papa dela Roma să semneze Apelul, postul de radio Vatican, pierzându-și însfârșit răbdarea, a numit lupta pentru pace „politică diabolică", iar pe partizanii păcii „adepți ai lui anti christ"!...

Răspunsul dat de către conducătorul oamenilor muncii din toate țările, tovarășul Stalin, lui Nehru—primul ministru al Indiei, cu privire la aplanarea pașnică a problemei coreene, a fost sprijinit cu entuziasm de milioane de italieni. Poporul italian își îndreaptă privirile spre bastionul de nădejde al păcii spre Marea Uniune Sovietică și înțeleptul ei conducător, I. V. Stalin. Urmând pe iubitul lor conducător Palmiro Togliati, secretarul partidului comunist din Italia, milioane de italieni și italience repetă:

— Noi știm și avertizăm că cel care va ridica mâna împotriva lumii socialiste, ș-o va arde!

MANEVRE DEMODATE ȘI TRANSPARENTE

(Urmare din pag. 1-a)

arta diplomatică sunt transparente. Nimeni nu crede, vizionând un teatru de păpuși, că marionetele sunt ființe reale.

Dl Jebb, ca și colegii săi de peste ocean, poate fi un actor bun (cu excepția unor momente când cade în scamatorii de bâlci), dar niciodată el nu poate fi reprezentantul autorizat al poporului englez care, ca și poporul american, și ca și majoritatea oamenilor cinstiți din întreaga lume, s'au săturat de ipocrizii ocazionale și de teatrul de păpuși făcut pe spatele și împotriva intereselor majore și a vieții popoarelor.

Mașina de vot din Consiliul de Securitate este de-acum prea învechită. Sistemul e prea cunoscut, demodat, compromis. In lături cu el. Coloanele sutelor de milioane de oameni cinstiți strigă din toată puterea: Pace.

Pregătirea cadrelor pedagocice în U. R. S. S.

(Urmare din pag. 1-a)

Institutele învățătorești sunt absolvite de învățătorii pentru clasele a cincea, a șasea și a șaptea. Ca și în cazul institutelor pedagogice sunt primiți aici absolvenți ai școlilor secundare. Durata învățământului, în aceste instituții de învățământ, e de doi ani. Ele dispun de secții de limbă și literatură, de istorie, fizică și matematică, de științe naturale și de geografie. Rețeaua acestor așezăminte de învățământ a fost lărgită în deosebi în anul 1949, cu prilejul introducerii învățământului general obligator de șapte ani.

Profesorii pentru clasele superioare ale școlilor secundare, (dela a opta până la a zecea), sunt în cea mai mare parte absolvenți ai institutelor pedagogice, cu o durată de învățământ de patru ani. In timpul puterii sovietice au fost întemeiate importante așezăminte de învățământ pedagogic cum sunt de pildă Institutul „Lenin" din Moscova, și Institutul „Herzen" dela Leningrad. Fiecare din aceste institute numără până la 8.000 de studenți și aspiranți, și un corp de peste 400 de profesori și conferențiari. In Institutul „Lenin" de pildă, lucrează zece membri activi și membri-corespondenți ai Academiei de Științe a URSS și ai Academiei de Științe pedagogice a RSFSR, 59 de profesori și doctori în științe, precum și 157 de docenți și candidați în științe.

Un important rol în domeniul formării cadrelor pedagogice îl îndeplinesc universitățile care pregătesc specialiști cu înaltă calificare, specialiști destinați institutiilor de cercetări științifice, — profesori secundari în domeniul științelor fizico-matematice, biologie și geografice.

Așezămintele de învățământ pedagogic din URSS au drept călăuză, în activitatea lor, teoria pedagogică marxistă; ele pregătesc pe membrii corpului didactic pe o bază real științifică. In decursul pregătirii, pedagogia sovietică se bizue pe ideia centrală a rolului hotărîtor pe care-l deține — în procesul educării și instruirii — personalitatea profesorului, orientarea lui ideologică și nivelul lui politic și cultural. Din acest motiv, pregătirea învățătorului și a profesorului secundar implică înainte de toate o foarte temeinică pregătire științifică generală.

O foarte importantă latură constitutivă din pregătirea științifică generală a învățătorului și a profesorului secundar stă în instrucția lui marxistă-leninistă. Aceasta din urmă e alcătuită din studierea principiilor marxism-leninismului, ale economiei politice și ale materialismului dialectic și istoric.

A doua latură constructivă importantă în pregătirea învățătorilor și a profesorilor secundari în URSS, stă într'o pregătire pedagogică specială. Ea constă în studierea unei serii de discipline teoretice, ca de pildă psihologia, pedagogia, istoria pedapogiei, precum și metodologia predării diferitelor discipline în școală. Totodată este obligator și un stagiu practic pe lângă școli. Viitorii învățători și profesori secundari capătă o cultură adâncă și multilaterală o bună cunoaștere a obiectului de specialitate și priceperea necesară pentru desfășurarea muncii pedagogice în școli.

Știința pedagogică sovietică combate în mod energic teoriile burgheze antiștiințifice, care văd capacitățile copiilor ca un rezultat a factorilor ereditari, al particularităților naționale sau de rasă.

Fiecare învățător și profesor secundar are în URSS depline posibilități să-și sporească necontenit gradul de instrucțiune și să se perfecționeze în domeniul specialității sale. Aproape toate așezămintele de învățământ pedagogic din URSS au secțiuni sau facultăți cu scutire de frecvență și facultăți serale. Învățătorii din școlile primare și școlile de șapte ani au deci deplina posibilitate să-și continue studiile în aceste secții de șapte ani au deci secțiuni și facultăți.

Studenții cu frecvența obligatorie ai așezămintelor de învățământ pedagogic, capătă burse de stat precum și literatura și manualel necesare.

Profesiunea de învățător și de profesor secundar este foarte onorată în Țara Socialismului. Peste 100000 de membri ai învățământului public au fost decorați cu ordine și medalii; mii de dascăli au căpătat titlul onorific de „învățător emerit".

In prezent 1,3 milioane de pedagogi predau în școlile din URSS. In marea lor majoritate, toți acestia și-au făcut studiile în timpul Puterii Sovietice.

Din activitatea Cercului A.R.L.U.S. a Comitetului Provizoriu a Județului Iași

Luna August, a prilejuit colectivului ARLUS a Comitetului Provizoriu a Județului Iași posibilitatea de a afirma încă odată că știe să-și îndeplinească cu dragoste misiunile sarcini în cadrul întăririi prieteniei poporului nostru cu marea noastră prietenă dela răsărit Uniunea Sovietică.

Colectivul ARLUS, urmând un vast program de lucru și a intensificat munca de popularizare a Uniunii Sovietice în mesele largi populare, insuflând cu munca sa agitatorică avântul creator, dragostea și disciplina în muncă a omului de tip nou, a omului sovietic.

Astfel în luna August au fost construite patru noi panouri mari pe sălile principale ale comitetului, bogat ornate cu fotografii și lozinci care oglindesc, uriașele realizări ale industriei sovietice și munca în aceste industrii ale eroilor constructori ai comunismului.

Pe lângă celelalte panouri ale cercului ARLUS, existente, noule panouri îmbogățesc mijloacele de documentare a oamenilor muncii din orașul nostru asupra diferitelor aspecte ale muncii și vieții celor ce muncesc cu mintea și cu brațele din U.R.S.S.

Paralel cu aceasta, întreg colectivul a mobilizat la prezentarea filmului „Salut Moscova", ce a avut loc în luna August, 80 la sută din salariații instituției, care au vizionat cu deosebită admirație această capodoperă a cinematografiei sovietice.

ALEXANDRU TOMOVICI
coresp.

O duminică sportivă la Iaşi

E vorba de manifestările sportive din ultima Duminică, manifestări în fruntea cărora se află partida de foot-ball. Partizanul Moreni —C.S.U. Iaşi. Şi asta nu pentru a păstra tradiţia sporturilor... majore sau pentrucă footballul este singura disciplină sportivă spre care îşi canalizează temeinic atenţia colectivele C. S. U. şi Locomotiva C. F. R. ci pe cu totul alte considerente.

In general matchul a fost sub aşteptări, lipsit de spectaculozitate şi de un slab nivel tehnic. Nu s'a prestat un foot-ball clar, cu deschideri în adâncime şi cu vicioiune în ofensivă ci s'a jucat dela început pe sus, fără omogenitate şi cu o slabă legătură între compartimente.

Studenţii au reuşit să realizeze, dealungul celor 90 de minute, o clară dominaţie teritorială pe care nu au ştiut să o încununeze însă cu atacuri eficace la poartă deşi deseori au depăşit cu uşurinţă halfia şi a ştiut să combine frumos pe aripa dreaptă (Roşca-Jurcă).

O analiză succintă a modului în care au funcţionat compartimentele apărării şi înaintării în acest match ne va da o justă orientare în aprecierea valorii tehnice a celor două echipe.

Să începem cu Partizanul Moreni. Tactica unei defensive în contra-atac a determinat ca halfia să devină linia de bază a echipei, având rolul atât al deschiderii extremelor cât şi a întăririi eficacităţii apărării.

Despre studenţi vom vorbi mai mult pentrucă lor li se pun probleme mai mari.

Linia de apărare a funcţionat satisfăcător, mai ales pe partea lui Hosian — care nu a fost totuşi la nivelul aşteptărilor. Un lucru însă trebue remarcat. Apărarea dela CSU trebue să ştie că atunci când stăvileşte atacul echipei adverse se trece imediat la contra-atac fără prea multă zabavă şi mai ales fără a trimite mingea la portarul-coechiper.

Despre cei doi hafi de margine nu putem spune prea mult. Popa Aurel a fost sub orice critică pasând pe sus şi lipsit de orientare în deschidere. Hidişan promite prin combativitatea de care a dat dovadă. Nu este încă un jucător format şi mai ales trebuie să ştie şi pe viitor că pentru un half se pune în mod special problema footballului-asociaţie.

Despre linia de înaintare trebuie să arătăm că aripa dreaptă — prin legături şi deschideri — a depăşit net centrul şi aripa stângă. Roşca şi Jurcă au fost la înălţime în măsura în care au ştiut să colaboreze în ofensive.

Despre centrul înaintaş, nu putem spune decât că acest post a rămas încă o serioasă problemă a CSU-ului.

La înaintare nu sunt trăgători şi mingile ratate de Gârleanu şi Manolescu dovedesc clar că antrenorul respectiv nu se ocupă de problema pregătirii înaintărilor care să aibă eficacitate în atacuri. In concluzie: partida CSU-Partizanul Moreni a fost sub aşteptări şi — tocmai de aceasta — a ridicat o serie de probleme de care va trebui s se ţină seama în viitor.

*

In deschidere — Duminică—s'a desfăşurat un match de foot bal între echipele junioare ale colectivelor sportive Spartak Alimentar şi CSU. Jocul a fost de un nivel tehnic mediocru ambele echipe prestând un foot-ball confuz.

Echipa de juniori funcţionează de vreo 5 ani de zile trecând şi ea prin deversele transformări prin care a trecut clubul.

Câte cadre au fost însă ridicate din rândul acestor juniori pentru echipa divizionară?

Răspunsul nu e greu de dat. Nu numai că nu s'a ridicat nici un cadru dar nici nu a existat o preocupare temeinică pentru ridicarea nivelului lor tehnic.

Dacă C,S.U. s'ar fi preocupat de juniori — nu şi-ar pune în fiecare toamnă problema complectărti echipei.

Se impune ca măcar de acum înainte conducerea C. S. U. să-şi dea seama de importanţa problemei juniorilor.

*

Duminică seara pe terenul de sport al Comitetului Provizoriu a avut loc o noc turnă de baschet organizată în cinstea Congresului Comitetelor de Luptă pentru Pace din R.P.R.

Este aceasta o iniţiativă lăudabilă.

FLORIN ŞERBAN

Echipa de box a R. P. R. a terminat la egalitate cu reprez. R. Cehoslovacia : 8-8

Pe Stadionul Republicii din Capitală s'a desfăşurat întâlnirea internaţională de box dintre echipele RPR şi R. Cehoslovacă, în care boxeurii noştri au avut o comportare foarte frumoasă.

Dintre boxeurii reprezentativei noastre, tânărul Vasile Ţiţă a avut o comportare excepţională, reuşind să fie aproape tot timpul superior adversarului său, Iulius Torma, campion olimpic, aflându-se în ofensivă în special în reprizele a doua şi a treia. Insă juriul matchului nu a dat o decizie justă atunci când a dat învingător pe Torma, aşa cum nu a dat o decizie potrivită atunci când a declarat învingător în matcul următor pe Bogdan Popovici.

Echipa de box a RPR a introdus o contestaţie împotriva deciziei din întâlnirea Ţiţă-Torma urmând ca această contestaţie să fie judecată astăzi.

Dintre boxeurii noştri s'au mai remarcat Fiat, Ambruş, Linca şi prin dârzenia cu care a luptat, Eugen Fuhrez.

In urma desfăşurării acestei întâlniri, echipa RPR. a terminat la egalitate cu echipa R. Cehoslovacă, rezultatul fiind de 8—8

Iată rezultatele tehnice:

Cat. muscă: Gustav Ripka (R.P.R.) este învins la puncte de Frantisek Majdioch (R. Cehoslovacă).

Cat. cocoş: Ian Zahara (R. Cehoslovacă) întrece la puncte pe Toma Constantin (R.P.R.)

Cat. pană: Gheorghe Fiat R.P.R.) învinge la puncte pe Miloslav Stehlik (R. Cehoslovacă).

Cat. uşoară: Francisc Ambruş (R. P. R.) dispune la puncte de Miloslav Kralicek (R. Cehoslovacă).

Cat. semimijlocie: Linca Nicolae (R.P.R.) câştigă la puncte în faţa lui Oldrich Koudela (R. Cehoslovacă),

Cat. mijlocie: Ţiţă Vasile (R.P.R.) este învins la puncte de Iulius Torma (R. Cehoslovacă). (Urmează să se judece contestaţia).

Cat. semigrea: Bogdan Popovici (R. P. R.) întrece la puncte pe Otokar Rademacher (R, Cehoslovacă).

Cat. grea: Eugen Fuhrez (R.P.R.), erte învins la puncte de Horimir Netuka.

Muncitorii dela fabrica metalurgică „23 August" obţin noi succese

(Urmare din pag. 1-a)

trecut la confecţionarea matriţei, având tot sprijinul din partea comitetului de întreprindere şi a organizaţiei de bază.

După confecţionarea matriţei s'a făcut proba. Rezultatele au fost din cele mai bune.

Astfel datorită acestei inovaţii lucrând la o singură maşină, se pot executa în opt ore zece mii blacheuri. Inainte trebuia să lucreze trei oameni care executau trei mii de bucăţi, acum un singur muncitor face zece mii de bucăţi, deci este o considerabilă economie de timp şi reducerea preţului de cost.

Importante depăşiri de normă în cinstea Congresului.

Nici ceilalţi muncitori nu s'au lasat mai în urmă, ei au continuat prin diferite metode de muncă să obţie rezultate cât mai bune.

Astfel la secţia montaj muncitorul Sauciuc Constantin, printr'o justă întrebuinţare a timpului de lucru, prin lichidarea absentelor şi întârzierelor a reuşit zilnic să depăşească norma cu 100 la sută.

La secţia presaj întrecerea în cinstea Congresului este deosemeni în toi, aici muncitorul Limel Marcel se află în frunte el obţinând zilnic o depăşire a normei de 75 la sută, iar Şneider Aizic cu 50 la sută.

Aceste realizări ne dovedesc avântul oamenilor muncii, care creşte necontenit şi cuprinde pe zi ce trece tot mai mulţi muncitori, spre a întâmpina Congresul Comitetelor de luptă pentru Pace cu noi victorii pe frontul muncii, cu noi succese în lupta pentru făurirea socialismului. întărind tot mai mult forţele la care astăzi se alătură toţi oamenii cinstiţi din întreaga lume.

*

Muncitoarele fabricii Victoria se pregătesc să cinstească Congresului cu noi succese în muncă

Şi muncitoarele fabricii „Victoria" se pregătesc să cinstească Congresul cu noi realizări. Astfel, ţesătoarea Pleşcan Ana, fruntaşa în producţie, aleasă delegată la Congres, şi-a luat angajamentul de a depăşi planul de producţie la maşinile la care lucrează, cu 20 la sută.

Ţesătoarea Pleşca Melania fruntaşă în producţie care a dat deasemenea întodeauna produse de cea mai bună calitate, ridicând până în prezent două lucrătoare bune, şi-a luat angajamentul de a considera ca o sarcină de cinste depăşirea normei cu 15 la sută dând totodată produse de calitate bună.

Ţesătoarea Petrovici Ghena, o harnică luptătoare pentru pace, şi-a luat angajamentul de a depăşi norma cu 15 la sută precum şi produse de bună calitate.

Ţesătoarele Pleşcan Ana Pleşca Melania şi numeroase alte muncitoare fruntaşe şi-au luat angajamentul de a urma exemplul tovarăşelor dela Ţesătura. Folosind metoda stahanovistei sovietice Cotlear, ele vor ridica un număr de lucrătoare bune la maşini, pentru ca împreună, să poată contribui cât mai efectiv la îndeplinirea Planului de Stat, pentru pregătirea pe baze cât mai puternice a Planului Cincinal.

In Intâmpinarea Congresului Comitetelor de Luptă pentru Pace

Editura „ARLUS—CARTEA RUSA" recomandă următoarele lucrări:

1) A. Bezâmenschi: „Versuri de mânie" (în românește de Dan Deșliu, în limba germană de Gerty Rath)

2) „Teatru antiimperialist" (—A. Surov: „Concetăţeanu preşedintelui" — M. Mihalcov: „Vreau acasă" B. Lavreniev: „Vocea Americii")

3) S. Mihalcov: „Vreau acasă" (în limba germană)

6) B. Lavreniev: „Vocea Americii (în limbile maghiară şi germană"

Important Comunicat al Secţiunei Financiare privind plata impozitelor

Secţiunea Financiară a oraşului Iaşi, atrage atenţiunea contribuabilor, că în cursul lunei Septembrie trebuesc achitate următoarele impozite:

— Până la data de 10 Septembrie 1950, toţi salariaţii chiriaşi din imobilele particulare sunt obligaţi a achita impozitul pe chirii pe trimestrul III.

★

— Comercianţii şi meseriaşii asimilaţi acestora, sunt obligaţi a achita impozitul comercial prin autoimpunere, aferent lunii August până la data de 10 Septembrie 1950.

★

— Toate întreprinderile, instituţiile şi organizaţiunile cu salariaţi, au obligaţia că până la data de 10 Septembrie, să verse impozitul pe salarii, reţinut dela salariaţi pe luna August 1950.

★

— Comercianţii şi meseriaşii precum şi orice persoane care au declarat stocuri de mărfuri deţinute fără acte justificative, conform Decretului 179 din 1950, sunt obligaţi a achita rata II-a impozitului de 10 la sută până la 30 Septembrie 1950.

*

— Toţi posesorii de autovehicule precum şi vehicole cu tracţiune animală, trebuie să achite până la 15 Septembrie taxele comunale pe vehicole la care au fost impuşi pe 1950.

*

— Se atrage în mod categoric atenţiunea tuturor cetăţenilor obligaţi la plata contribuţiilor în muncă, conform hotărîrii Consiliului de Miniştrii Nr. 1241 din 1949, că sunt obligaţi ca până la data de 10 Septembrie 1950 să achite la perceptiile fiscale respective, suma datorată pentru această contribuţie în muncă.

*

— Termenul pentru depunerea cererilor pentru autorizaţii de funcţionare a comercianţilor, meseriaşilor şi profesioniştilor din sectorul particular, a fost prelungit până la 9 Septembrie 1950 inclusiv.

Deasemeni toţi meseriaşii şi profesioniştii impuşi la impozitul profesional anual, trebue să achite până la 15 Septembrie 1950 impozitul datorat şi expirat.

*

Se atrage atenţiunea că cei cei nu se vor conforma dispoziţiunilor de mai sus, vor fi sancţionaţi ca evazionişti fiscali şi vor fi trimişi în judecată conform legii Nr. 13 din 1949, pentru sancţionarea evaziunilor fiscale.

Adunarea generală a membrilor Casei Polone din Iaşi

Se aduce la cunoştinia tuturor membrilor Casei Polone din R. P. R, Secţia Iaşi, că Sâmbătă 9 Septembrie a. c. la sediul Casei Polone din Strada Republicei No. 27 va avea loc la orele 18 adunarea generală cu următoarea ordine de zi:

1) Raportul de activitate a vechiului Comitet.

2) Alegerea noului Comitet.

3) Diverse.

In caz că la ora mai sus menţionată nu se va întruni numărul necesar de membri, adunarea generală va avea loc a doua zi adică Duminică 10 Septembrie în acelaşi loc la orele 18 indeferent de numărul membrilor.

ANUNŢ

Se aduce la cunoştinţa tuturor Instituţiilor şi Intreprinderilor din Iaşi cât şi persoanelor particulare de a nu executa nici un fel de geamuri şi a nu angaja nici un fel de meseriaş geamgiu fără aviz ul Sindicatului Constructori.

Sindicatul Constructi Iaşi

Pierdut Titlu Pensie No. 207890 pe numele Cortez David şi Fani eliberat de I. O. V. R.
Il declar nul.

PIERDUT Buletin Biroul Populaţiei pe numele Lupu Dariu str. Petre Schiopu Nr 39.

Ce obiecte se primesc şi se vând la magazinul „Consignaţia"

Magazinul de Stat „Consignaţia" primeşte şi vinde obiecte textile, costume, haine, încălţăminte, articole tehnice, maşini de scris, calculat şi de cusut, motoare electrice, piese auto, aparate de fotografiat, radio, patefoane, porţelanuri, cristale, tacâmuri, articole de artă, tablouri, covoare, bijuterii, biciclete, motociclete, landouri pentru copii şi marochinarie etc.

TEATRUL NAŢIONAL

Miercuri 6 Sept 1950 orele 20 în Grădina Pomul Verde va avea loc spectacolul

„O scrisoare pierdută"
de I. L. Caragiale

Vineri 8 Sept 1950 orele 20, în Grădina Pomul Verde, va avea loc spectacolul

«Confruntarea»
fraţii Tur şi L. Seinin

PIERDUT certificat de patru clase primare pe numele Anghel Barbu str. Libertăţii No. 10 Vaslui.
Il declar nul.

CITIŢI „OPINIA"

Cinematografia Sovietică în slujba Păcii

CINEMA „PUŞKIN"

Prezintă de Luni 4 Septembrie 1950
O producţie a Studiourilor de Stat Cehoslovace

FURTUNA IN MUNŢI

— cu —

J. RRUCHA
M. VASOVA
G. HILMAR

Complectare Jurnal

Cinema Timpuri Noi

Prezintă cu începere de Luni 4 Septembrie 1950
Un program variat compus din

Primăvara în munţi
Film colorat

Universul mare

Ştiinţa şi Technica Nr. 86

Jurnal „ROMFILM"
Jurnal „SOVIETIC"

Intrarea generală LEI 15

Trăiască Cinematografia Sovietică în slujba Păcii

CINEMA „SIDOLI"

Prezintă cu începere de Joi 31 August 1950

O minunată comedie muzicală

Toată lumea râde, cântă şi dansează

— cu —

L. ORLOVA, L. UTIOSOV, M. STRELCOVA
Muzica: Dunaevschi

COMPLECTARE: JURNAL

Cinematografia Sovietică în slujba Păcii

CINEMA „MAXIM GORKI"

Prezintă de Miercuri 30 August 1950
Un program Romfilm

Premieră *Premieră*

Măreaţa Construcţie

Canalul Dunărea Marea Neagră
Parada 1 Mai 1950
şi cinci complectări de
Marionete Cehoslovace

Teatrul Evreesc de Stat Iaşi
grădina „POMUL VERDE"
— Prezintă —

Marţi 5 Septembrie 1950 ora 20,30
„La Pomul Verde" *Cântec şi Dans*
Joi 7 Septembrie 1950 ora 20.30
Herşele Ostropolier

Biletele la cassa grădinei zilnic ora 12-14 şi în zilele de spectacol ora 17-20

ATELIERELE
„LUPTA MOLDOVEI"
IAŞI

Aduc la cunoştinţa întreprinderilor de Stat şi particulare că au instalat în atelierele lor din Iaşi, Str. Ştefan cel Mare Nr. 52

O NOUĂ SECŢIE SPECIALĂ
de ZINCOGRAFIE

unde se execută în cele mai bune condiţiuni clişee de zinc, autotipii, liniare, fotomontaje şi orice lucrări în legătură cu această branşă.

ULTIMELE ŞTIRI

Declarația a 50 de foști deputați ai Coreei de Sud

PHENIAN 5 (Agerpres).— TASS transmite:

Un număr de 50 foşti deputaţi în „Adunarea Naţională" a Coreei de Sud au dat publicităţii următoarea declaraţie:

Noi, 50 foşti deputaţi în Adunarea Naţională marionetă a Coreei de Sud, sprijinim activ, împreună cu întreg poporul coreean, mesajul din 14 August al Comitetului Central al Frontului Unit Democratic Patriotic Coreean şi am semnat „Declaraţia poporului coreean".

In momentul în care mişcarea pentru strângerea de semnături pe „Declaraţia poporului coreean" a luat un caracter naţional, imperialiştii americani turbaţi bombardează în mod barbar oraşele şi satele noastre, asasinează populaţia civilă şi distrug fabrici, uzine, căi ferate, spitale, instituţii culturale şi educative şi locuinţe construite de poporul coreean. Atrocităţile pe care le săvârşesc imperialiştii americani demască dorinţa lor de a impune jugul sclaviei coloniale poporului coreean şi de a înnăbuşi puternica mişcare a poporului coreean pentru unitatea patriei sale. Dorinţa imperialiştilor americani este însă zadarnică. Cu un devotament nemărginit faţă de patria sa, poporul coreean luptă dârz împotriva intervenţiei armate străine, pentru pace şi independenţa ţării sale.

Noi, 50 foşti deputaţi în Adunarea Naţională marionetă a Coreei de Sud — spune în continuare declaraţia — ne luăm angajamentul de a ne consacra întreaga energie luptei poporului coreean. Cerem imediata retragere a trupelor banditeşti ale imperialiştilor americani şi trimiterea în judecată a trădătorilor poporului coreean, clica lui Li Sân Man, instrument servil al intervenţioniştilor americani. Chemăm din nou pe deutaţii „Adunării Naţionale" a Coreei de Sud să renunţe la rolul ruşinos de instrumente servile ale imperialiştilor şi ale clicii lui Li Sân Man, să li se opună şi să se alăture poporului şi patriei. Numai unindu-se în jurul primului ministru Kim Ir Sen, poporul poate câştiga victoria. Ziua unificării complete, a libertăţii şi independenţei patriei noastre se apropie. Se apropie ziua izgonirii imperialiştilor americani şi a nimicirii clicii trădătoare a lui Li Sân Man. Ferm convinşi de victorie, ne punem semnăturile pe „Declaraţia poporului coreean".

Declaraţia este semnată de Kim Yen Mu, An Jeh Hon, Ciu So An, Pak Sun Cion, Won Se Hun şi alţii.

Bengalul Occidental bântue o foamete cumplită

CALCUTTA 5 (Agerpres). **Refugiaţii din Bengalul occidental, unde bântue o cumplită foamete, au manifestat pe străzile oraşului Calcutta purtând trupurile mai multor copii morţi de foame. Poliţia a atacat pe manifestanţi cu gaze lacrimogene.**

Organizaţiile democratice din Calcutta au ţinut mee tinguri de mase, la care au adoptat rezoluţii de protest împotriva politicii de înfometare dusă de guvernul reacţionar.

Evenimentele din Coreea

TOKIO 5 (Agerpres) — Corespondentul France Presse, de pe frontul din Coreea transmite:

Situaţia se agravează pentru unităţile americane şi cele ale lui Li Sân Man în sectorul Kigye. Unităţi ale armatei populare au eliberat localitatea Angangni situată pe şoseaua Pohang—Yangcion—Taegu. In acelaş timp unităţi ale armatei populare coborând din munţii dela vest de Angangni, au înaintat spre sud 13 km.

In seara de 4 Septembrie, unităţi de avantgardă ale armatei populare se aflau la numai 8—9 km. nord-vest de Kgongju, important centru strategic şi nod de cale ferată situat la 25 km. sud de Kigye. Astfel, în acest sector unităţile armatei populare au înaintat 22 km., începând din dimineaţa zilei de 3 Septembrie.

Pe de altă parte, alte unităţi ale armatei populare au efectuat o importantă pătrundere în direcţia Yongcion, alt centru strategic şi nod de cale ferată, situat la 30 km. est de Taegu, atingând localitatea Yangsandong situată la 17 km. nord-est de Yongcion.

*

TOKIO 5 (Agerpres) — Unităţile armatei populare au intensificat acţiunea ofensivă începută noaptea trecută la nord de Taegu şi au înaintat spre sud pe drumul Tabudong-Taegu. Alte unităţi ale armatei populare au înaintat în acest sector în adâncime pe malul stâng al fluviului Naktong.

Luptele sunt înverşunate.

Purtătorul de cuvânt al comandamentului div. I-a americană de cavalerie, a declarat că zilele viitoare vor decide dacă unităţile armatei americane din acest sector vor putea să mai reziste atacului dârz al unităţilor armatei populare.

*

TOKIO 5 (Agerpres) — De pe frontul din Coreea, se anunţă că oraşul Kasan fortificat de către trupele americane, situat la nord-vest de Tabudong, în regiunea dela nord de Taegu, a fost eliberat de către unităţile armatei populare.

*

TOKIO 5 (Agerpres) — Comunicatul comandamentului armatei 8-a americană de învăzie din Coreea anunţă că înaintarea unităţilor armatei populare de eliberare la sud de Kigye, a silit bandele lui Li Sân Man să se retragă 10 km. Unităţile armatei populare — spune comunicatul — exercită o foarte puternică presiune pe linia Pohang — Yongcion, precum şi la sud de Kigye. In sectorul dela nord de Taegu unităţile armatei populare înaintând, au silit trupele americane să se retragă mai mulţi kilometri.

Soldaţii din armata populară a R. P. D. Coreene primesc numeroase pachete cu daruri din partea populaţiei

PHENIAN 5 (Agerpres) — Populaţia coreeană din spatele frontului continuă să trimeată pachete cu daruri soldaţilor din armata populară a RPD Coreene. Până la sfârşitul lunii August, soldaţii şi ofiţerii de pe front au primit din provincia Phenianul de sud peste 750.000 diferite obiecte şi peste 553.000 voni.

Populaţia din provincia Kanwon a trimis pe front peste 250. 000 de pachete cu daruri. Până în ziua de 12 August populaţia din provincia Hangenul de nord au trimis pe front peste 229. 000 pachete cu alimente şi articole de primă necesitate.

Populaţia din provincia Tagan a trimis până la 23 August peste 82.000 pachete şi peste 484.000 de voni soldaţilor din armata populară care luptă pentru libertatea şi independenţa ţării.

Creşterea nivelului de trai al maselor muncitoare din R. P. Albania

TIRANA 4 (Agerpres). — **Datorită ajutorului guvernului albanez şi ajutorului dezinteresat al Uniunii Sovietice şi al ţărilor de democraţie populară, nivelul de trai al maselor muncitoare din RP Albania se îmbunătăţeşte cont nu. Astfel, puterea de cumpărare a maselor muncitoare a crescut de 3 ori In cursul celui de-al doilea trimestru al anului curent, Conform statisticilor Ministerului Comerţului, cifra de afaceri a vânzărilor magazinelor de stat pe cel de-al doilea trimestru a crescut cu 22,4 la sută în comparaţie cu anul trecut.**

„Luna presei comuniste" în Italia

ROMA 4 (Agerpres). — **In cadrul „Lunii presei comuniste" care a început la 3 Septembrie în întreaga Italie, din iniţiativa conducerii PC Italian, au avut loc mari manifestaţii, meetinguri şi festivităţi la Roma, Milano, Torino şi Genua, oraşe în care apar cele patru ediţii ale ziarului Unita, organul PC Italian.**

In cadrul acestor meetinguri au luat cuvântul: la Roma, la marele meeting dela teatrul Adriano responsabilul ediţiei din Torino, senatorul Montagnana; la Torino responsabilul ediţiei din Genua, deputatul Serbandini, la Genua responsabilul ediţiei din Milano, Laiolo şi la Milano responsabilul ediţiei din Roma, Ingrad.

Delegaţii asociaţiei „Prietenii ziarului Unita" au predat cu acest prilej fondului presei comuniste sumele realizate din subscrierile benevole care au început după publicarea apelului CC al PC Italian privitor la organizarea „Lunii presei comuniste" în Italia şi la colectarea a 300 milioane lire pentru fondul presei.

Membrii a numeroase Consilii Municipale din Franţa au semnat Apelul dela Stockholm

PARIS 5 (Agerpres) — După cum anunţă l'Humanité, Apelul dela Stockholm a fost semnat de membrii a numeroase consilii municipale din Franţa. Astfel, printre consiliile municipale ale căror membri au semnat recent Apelul sunt cele din Sonffrignac, Genac, Balzac, Karthon (Charent), Dollon (Sarthhe), Autry, Issard (Allier), Martre-sur-Morge (Puy de Dome), Brennes (Haute marne), Ventenac (Aude).

In Finlanda Greva muncitorilor din industria prelucrătoare a lemnului

Helsinki 5 (Agerpres) — In dimineaţa zilei de Sâmbătă a început greva muncitorilor mecanici şi de reparaţii din întreprinderile industriei prelucrătoare a lemnului.

Dat fiind că greviştii fac parte din Sindicatul Metalurgiştilor, greva muncitorilor din industria prelucrătoare a lemnului, care continuă, a depăşit cadrele unui singur sindicat. Numărul total al greviştilor se ridică la 80.000 oameni.

NEW YORK 4 (Agerpres). — **Se anunţă că în New York 30.000 muncitori din 7 uzine ale trustului „General electric" au declarat grevă la 30 August.**

Greviştii au cerut mărirea salariilor în raport cu scumpirea vieţii.

Angajamentul tinerilor constructori ai noului oraş Dimitrovgrad, luat în cinstea celei de a 60 aniversări a eliberării naţionale a Bulgariei

SOFIA 5. (Agerpres). — Un număr de 1956 tineri constructori ai noului oraş bulgar Dimitrovgrad, au adresat lui Vâlco Cervenkov, preşedintele Consiliului de Miniştri al RP Bulgaria şi secretar al CC al PC Bulgar, o scrisoare în care declară că se alătură întrecerii socialiste care se desfăşoară în întreaga Republică în cinstea celei de a 6-a aniversări a eliberării naţionale a Bulgariei — 9 Septembrie.

Tinerii constructori şi-au luat angajamentul să termine înainte de termen lucrările de construcţie într'o serie de şantiere.

A început strângerea recoltei sfeclei de zahăr în Uniunea Sovietică

MOSCOVA 5 (Agerpres).— In colhozurile din RSS Ucraineană, RSS Cazahă şi RSS Chirchiză a început strângerea recoltei sfeclei de zahăr.

In Uniunea Sovietică recolta globală de sfeclă de zahăr a depăşit încă în anul trecut nivelul dinainte de război. Anul acesta recolta va fi mai mare decât cea din anul trecut.

Lucrările de plantare a sfeclei, precum şi muncile de primăvară de pe plantaţii au fost complet mecanizate. La strângerea recoltei vor fi utilizate mii de maşini de recoltat sfeclă, precum şi combaine care vor strânge 85 la sută din întreaga recoltă de sfeclă.

Deasemenea, se mecanizează pe scară largă procesul de încărcare a sfeclei în autocamioane şi transportarea acesteia în magazii.

SCURTE ŞTIRI

MOSCOVA 5 (Agerpres)— In satele Uniunii Sovietice activează peste 2.700.000 comsomolişti. Peste 4000 comsomolişti au fost aleşi preşedinţi de colhozuri, peste 6000 fiind aleşi în conducerea colhozurilor; peste 20.000 comsomolişti sunt agronomi şi zootehnicieni, peste 200.000 tractorişti, combaineri, şefi de echipă, administratori de ferme, etc.

In numeroase regiuni, organizaţiile comsomoliste iau parte activă la plantarea de perdele forestiere de protecţie.

Din iniţiativa comsomoliştilor dela sate, în republicile şi regiunille Uniunii Sovietice iau amploare întrecerile pentru îndeplinirea înainte de termen a planului trienal de desvoltare a creşterii vitelor productive, proprietate obştească.

In R. Polonă

Au fost aleşi delegaţii la cel de al doilea Congres mondial al Partizanilor Păcii

VARŞOVIA, 5 (Agerpres). — Primul congres al partizanilor păcii din R. Polonă a ales delegaţii săi la cel de-al doilea congres mondial al partizanilor păcii care va avea loc între 13-19 Noembrie la Londra. Delegaţia este compusă din savanţi, pictori, muncitori, personalităţi din viaţa politică şi socială, ţărani, muncitori şi reprezentanţi ai clerului.

Printre delegaţii aleşi la cel de-al doilea congres mondial al partizanilor păcii se află: scriitorii Andjeevski, Waszkewicz, Kruczkowski şi Nalkowskaia, minerii Aprias şi ternă şi externă, arată deia, regisoarea Iakutowskaia, zidarul Czaica, pianista Czerny Stefanskaia, Faljkowskaia — mamă a 11 copii, compozitorul Panufnik, profesorii Dembowski, Hirszfeld şi Ibisz, dirijorul Fiteljberg, preşedintele Consiliului Central al Sindicatelor Klosewicz, preoţii Lemparty şi Capecki, arhitectul Sigalin şi alţii.

ORA 12

Membrii guvernului marionetă - dela Bonn au cerut punerea în libertate a tuturor criminalilor de război naziști

BERLIN 5 (Agerpres) — Luând cuvântul la o conferinţă a „partidului german", Hellwege, ministru în guvernul marionetă dela Bonn, a cerut punerea în libertate a tuturor criminalilor de război naziști.

Hellwege a cerut ca nimeni să nu fie interogat cu privire la trecutul său şi că toate chestionarele asupra trecutului politic în timpul regimului nazist să fie distruse.

Hellwege a declarat fără ocol că „republica" dela Bonn preferă pe naziști, comuniștilor şi simpatizanţilor acestora.

Ministrul Justiţiei, Dehler, a exprimat un punct de vedere similar, declarând că una din primele sarcini ale „curţii constituţionale" a Germaniei Occidentale este interzicerea PC.

In acelaş timp, Dehler a cerut formarea unei puternice armate germane.

Situaţia economică falimentară a Statului Israel

ROMA 5 (Agerpres)— Ziarul Globo publică un articol referitor la situaţia economică falimentară a statului Israel, în care se arată că simptomele crizei se fac simţite în toate sectoarele vieţii economice.

Preţurile sunt în continuă creştere, iar salariile înregistrează scăderi serioase. Alimentele devin tot mai greu de găsit. Articolele de îmbrăcăminte şi încălţăminte au fost recent raţionalizate. Toate acestea dovedesc înrăutăţirea condiţiilor de trai ale oamenilor muncii din Israel, care se opun tot mai hotărît politicii proamericane a guvernului Ben Gurion.

Declaraţia P. C. Japonez în legătură cu disolvarea ilegală a Consiliului naţional de legătură a Sindicatelor japoneze

SHANGHAI 5 (Agerpres)— Conducerea centrală provizorie a PC Japonez a dat publicităţii o declaraţie în legătură cu dizolvarea ilegală a Consiliului naţional de legătură a sindicatelor japoneze (afiliate la FSM), subliniind caracterul arbitrar al acestei măsuri, declaraţia arată că clasa muncitoare japoneză nu se va lăsa intimidată de nici un fel de represiuni şi va continua să lupte pentru pace şi independenţă până la victoria finală.

Sindicatele afiliate la Consiliul naţional de legătură al sindicatelor au dat deasemenea publicităţii o declaraţie de protest împotriva dizolvării Consiliului. „Reacţiunea internă şi externă, arată declaraţia, încearcă să facă din Japonia o ţară dependentă, transformând-o într'o bază militară. Forţele reacţiunii vor să înăbuşe forţele democratice din ţară şi să târască poporul japonez într'un nou război.

Alături de clasa muncitoare din întreaga lume, sub steagul FSM, clasa muncitoare japoneză va lupta însă cu toată hotărîrea împotriva renaşterii fascismului în Japonia".

BIBLIOTECA UNIVERSITĂȚII -IAȘI

ANUL 48 Nr. 1206

4 PAGINI 4 LEI

Joi 7 Septembrie 1950

ABONAMENTE
Lei 360 . . . . . 3 luni
Lei 5000 Intreprinderi, Autorități pe un an

Atelierele tipografice
IAȘI Str. ȘTEFAN CEL MARE 50-52

OPINIA

ZIAR POPULAR COTIDIAN

Redacția
IAȘI. Str. Cuza Vodă 1 (etaj)
Administrația
IAȘI, Str. Cuza Vodă 1

TELEFOANE
REDACȚIA Nr. 1209
ADMINISTRAȚIA Nr. 2042
TIPOGRAFIA Nr. 1210

SPOR LA MUNCA !

In toată țara, școlile elementare și-au deschis porțile. Peste câteva zile școlile medii, deasemenea, încep cursurile. Suntem deci la începutul unei noui perioade de muncă pentru tineretul care s'a adunat, cu voioșie, în sălile de clasă, înoite, împrospătate, spre a găzdui avântul entuziast al copiilor, dragostea lor de învățătură, de viață.

Condițiuni'e în care se deschid școlile toamna aceasta impun mai mult decât oricând legarea învățăturii de viață, de realitate. Într'adevăr, lupta pentru pace a luat astăzi o amploare hotărîtoare. Această luptă a devenit acum o datorie de conștiință a fiecărui om cinstit care înțelege că războiul este o catastrofă în urma căreia ruina și jalea se împrăștie peste sufletele cernite ale sutelor de milioane de oameni. Școala nu poate rămâne în afara uriașei bătălii care se dă în numele vieții și al viitorului. Viitorul este al generațiilor care silabisesc acum în clasele unde zâmbetul învățătorului, în primele zile de școală, se întipărește adânc în mintea copilașilor, ca și mirosul de vopsea și de var proaspăt cu care au fost dați pereții.

Este deaceea o datorie de căpetenie pentru acei ce au răspunderea creșterii și educației copiilor de a fi prezenți permanent în cursul activității abia începute, în mărețul val al partizanilor păcii. Cadrele didactice au datoria de a munci pentru ca această datorie să fie tradusă în fiecare zi, minut cu minut, în practică, să fie dusă la îndeplinire cu toată convingerea și însuflețirea. De aici pornesc toate celelalte sarcini care revin profesorilor și învățătorilor. Într'adevăr, muncind pentru ridicarea viitoarelor cadre de tehnicieni și specialiști, constructori ai socialismului, luptând pentru îmbunătățirea metodelor de predare în vederea aceluiași scop, militând mereu pentru înlăturarea rămășițelor analfabetismului și pentru ridicarea continuă a nivelului de cultură a populației, vom întări efectiv frontul păcii. Deci pe linie profesională, călăuza activității noastre trebue să fie PACEA. Punând acest scop, ne vom lega mai mult de copii, vom cimenta dragostea între tineri și vârstnici, vom obține rezultate optime în munca noastră. Căci acela care este un dârz partizan al frontului păcii, este un om care iubește viața, cultura, civilizația, și vrea să le înmulțească și să le desvolte pe acestea. Activitatea sa va fi deci animată de un sens, de un ideal superior și actual, scos din frământarea vieții popoarelor. Nu vom mai auzi atunci despre profesori plictisiți și plicticoși, despre lecții plate și neconvingătoare, despre școlari nepregătiți și necorecți.

In orașul nostru, în deosebi, munca trebue dusă cu și mai mult temei deaici înainte. Pentrucă județul Iași a rămas în urmă în opera de alfabetizare anul trecut, pentrucă și acum, în acțiunea de pregătire a noului an școlar s'au făcut resimțite o serie de greutăți de ordin gospodăresc care tocmai indică necesitatea intensificării eforturilor tuturor organelor școlare, dela educatoarea de cămin la inspectori, personal administrativ, sanitar și de îngrijire.

Am mai arătat și cu alt prilej că încă din prima zi de școală, activitatea trebue să decurgă normal, planificat, fără întreruperi și reveniri, fără poticneli care cauzează dezordine și haos. Dacă pretindem școlarilor ordine și planificare, cu atât mai mult se impune ca școala să nu dea un exemplu contrar.

Pentru o cât mai bună desfășurare a activității școlare, anul aceste s'a pășit la o mișcare mai largă a cadrelor. Dar până în prezent, repartizarea profesorilor și a învățătorilor nu a fost comunicată. Iată o lipsă care atrage imposibilitatea de a planifica serios dela început munca, de a definitiva orariile, de a exista o continuitate în predarea lecțiilor. Unele școli mai ales acelea nou înființate, nu au fost suficient popularizate. In alte locuri, nu există, chiar dela Ministere, o colaborare perfectă între organele de învățământ și organele tehnice, de specialitate, care întreține diferite tipuri de școli medii. Ministerul Invățământului aprobă transferarea unei eleve dela o școală tehnică profesională la una de administrație economică ; Ministerul Comerțului, însă, nu aprobă. Iată greutăți care îi dezorientează pentru un moment și pe părinți, provoacă cheltueli inutile, etc. Asta însemnează că nu numai organele locale de învățământ poartă răspunderea de toate insuficiențele și imperfecțiunile observate, dar datoria lor este de a le preveni, și a

RADU NAUMESCU

Continuare în pag. III-a

In orașu' și județul Iași

Subscrierile pentru Fondul Mondial al Păcii continuă cu avânt

In orașul și județul Iași continuă cu entuziasm înscrierile la Fondul Mondial al Păcii.

La Institutul Medico-Farmaceutic au contribuit între alții:

Academician prof. J. Nițulescu, E. Popovici funcționar, dr. Elena Ciurea, conferențiar N. Zaharia director de studii ; Vasile Olaru laborant, Ion Maftei șef de atelier. dr. Al. Bateu, asistent dr. Ștefan Petrescu șef de lucrări, Ferdinand Bocec mecanic, A. Grigoraș bibliotecară-șefă, dr. L. Wasserman șef de lucrări, dr. Radu Bulandra preparator, prof. Ernest Ungureanu, Rinalda Leibovici funcționară, prof. Gh. Ghimicescu, I. Demecenco muncitor, Vasile Coșan muncitor, N. Mihăilă muncitor, dr. Eugenia Duca, prof. D. Brănișteanu, A. Damaschin de senatoare și alții.

La fabrica „Țesatura", au subscris printre alții, Topor Neculai maistru țesător, Schvartz Pina fruntașă în producție, delegată la Congres, Ocheană Antoneta fruntașă în producție. Țurcanu Elena fruntașă în producție, Macovei Alexandrina muncitoare, Feldsohn Leon funcționar.

La fabrica „Moldova Tricotaje" : Maria Popescu fruntașă în producție, decorată cu „Ordinul Muncii", Maria Gavriliț fruntașă în producție, David Natan directorul întreprinderii, Iacob Margareta fruntașă în producție, Nusim Ruhla muncitoare, Hascal Hascal funcționar etc.

La Cooperativa de producție „30 Decembrie" au subscris: Dan Dumitru președintele Cooperativei, Constantin Sasu, Franc Dumitru muncitor etc.

La SMT Vlădeni : Sebastian Gheorghe, Țocu Mihai, Florica Călugăru tractoriști.

La GAC. din Bălțeni : Vasile Onofraș președintele Gospodăriei, Gh. Costăchescu, Gh. Onofrei, Eugen Alexandrescu, Petru Vieru, Pistol Alexandru membrii în Gospodărie și alții.

Prin pregătirea primului nostru Plan Cincinal

Oamenii de știință din Iași contribuie la lupta pentru pace

Mai sunt câteva luni până va începe anul 1951 și odată cu el vom trece la munca pentru realizarea primului nostru Plan Cincinal. De pe acum încă, în toate sectoarele de activitate se desfășoară munca de pregătire a acestui grandios plan, pregătire care trebue făcută cât mai judicios, cât mai temeinic, pentruca odată intrați în anul 1951 să începem cu entuziasm concretizarea celor prevăzute în Planul Cincinal.

Alături de oamenii muncii din fabrici și de pe ogoare, oamenii de știință participă cu deosebit elan la activitatea de pregătire a primului Plan Cincinal. „Pe tărâm științific și tehnic lucrez la probleme legate de economia țării și de Planul de Stat" — scrie prof. univ. Ilie Matei într'o scrisoare adresată ziarului „Lupta Moldovei". Numeroase sunt scrisorile pe care oamenii de știință le adresează presei și prin care se arată interesul deosebit al slujitorilor științei pentru problemele economiei noastre, pentru includerea lor în munca care va începe la 1 Ianuarie 1951.

In laboratorii, în biblioteci, în spitale, oamenii de știință studiază problemele ce urmează a fi abordate în primul Plan Cincinal, își dau toată silința de a face din rezolvarea acestor probleme reazime puternice în vederea sprijinirii concrete a efortului oamenilor muncii din întreprinderi și instituții. Căci primul plan cincinal va însemna o desvoltare considerabilă a industriei și agriculturii noastre, a tuturor sectoarelor de activitate. Ori, contribuția slujitorilor științei este deosebit de imporortantă sarcina lor este o sarcină de onoare și reprezintă acel aport pe care întregul nostru popor muncitor îl așteaptă dela ei.

Deaceia, contribuția oamenilor de știință își are o importanță covârșitoare în activitatea de pregătire a Planului Cincinal și ea va trebui continuu canalizată spre pătrunderea în adâncime, temeinic, a tuturor

(continuare în pag. 3-a)

Pe drumul culturalizării maselor

Inființarea unei biblioteci regionale la Iași. — Biblioteci raionale și comunale — Case de citit
Cursuri pentru bibliotecari

Noua împărțire administrativă atrage după sine și trecerea la o nouă organizare a vieții culturale din regiunea noastră. Astfel, este absolut necesar ca pentru buna desfășurare a campaniei de culturalizare a maselor, factor esențial în lupta pentru socialism, să se treacă la noi forme de organizare.

Un exemplu în această direcție îl constitue organizarea de biblioteci regionale, raionale comunale și a caselor de citit.

O bibliotecă regională la Iași

Zilele acestea a avut loc la Secțiunea Artă și cultură a Comitetului Provizoriu orășenesc o ședință specială, la care au participat delegatul Comitetului Așezămintelor Culturale din RPR, reprezentanți ai organizațiilor de massă, ai Bibliotecilor Universitare, ai Bibliotecii Centrale și responsabilii culturali ai sindicatelor ieșene.

Scopul acestei ședințe a fost discutarea și rezolvarea tuturor problemelor legate de trecerea la o nouă formă de organizare a bibliotecilor, corespunzătoare noii împărțiri administrative.

Astfel, la Iași va lua ființă în curând o bibliotecă regională, odată cu înființarea de biblioteci asemănătoare și în celelalte regiuni ale țării.

Nouă bibliotecă va îndeplini în primul rând funcția de bibliotecă orășenească, ea fiind la îndemâna tuturor cetățenilor din orașul nostru. Deasemeni, biblioteca regională va trebui să furnizeze continuu tot materialul de cultură—cărți, reviste, ziare, broșuri, etc. —de care au nevoie bibliotecile raioanele și cele comunale.

In acelaș timp, biblioteca regională va dirija întreaga

TR. ȚANEA

Continuare în pag. III-a

IN JUDEȚUL IAȘI

Au început pregătirile în vederea însămânțărilor de toamnă

Zilele acestea a început în județul Iași lucrările pregătitoare în vederea apropiatei campanii a însămânțărilor de toamnă.

Comitetele Provizorii Comunale au împărțit prin responsabilii de tarla planurile de cultură în fiecare comună alcătuindu-se deasemeni planul pentru atelaje. Măsurile în vederea bunei desfășurări a campaniei pentru însămânțări a fost luată în așa fel încât lucrările să ia sfârșit la termenele fixate în planul de lucru.

O preocupare a Comitetelor Provizorii este și aceea a înființării centrelor de selecționare. Activitatea unora din aceste centre a început dela 1 Septembrie, fiind asigurate permanent cu cantitățile necesare de piatră vânătă. In acest sens încă din timp cantitățile de piatră vânătă au fost distribuite de către cooperative fiecărei comuni.

O parte din mașini, cărute, grape, pluguri, semănători și celelalte unelte agricole au fost reparate și puse în funcțiune, restul fiind în curs de ieșire din atelierele de reparații puse la dispoziția Comitetelor Provizorii, pentru întreaga perioadă de lucru în campania de toamnă. Aceste ateliere pentru repararea uneltelor și mașinelor agricole au afișate tabele cu prețurile fixate, indicându-se prețurile respective.

Pentru recoltatul plantelor furajere s'au luat măsuri ca recoltarea să se facă pe regiuni și comuni.

Grâul de toamnă a început a fi însămânțat în terenurile în care au fost cultivate cerealele de primăvară precum și în porumbiști.

Țăranii muncitori ai fiecărei comune au asigurat cu îngrășăminte pământul, făcând platforme așa după cum le-au arătat și i-au învățat agronomii dela plasă.

Pentru executarea în termen a campaniei, centrele de închiriere de mașini și unelte agricole, ale cooperativelor constitue un prețios ajutor pentru țărănimea muncitoare. Țăranii care au atelaje ajută încă alți câțiva țărani, având zile programate în acest scop.

Comitetele Provizorii de Plasă cât și organele agricole, au format colective pentru a se supraveghea felul cum se lucrează în comună.

Tot în acest scop a avut loc la Comitetul Provizoriu al Județului Iași, o ședință de analiză în cadrul căreia s'au desbătut problemele privind mersul lucrărilor în campania însămânțărilor de toamnă, și s'au trasat sarcini pentru viitor.

MATRAN MIHAI

Țăranii muncitori din Slobozia-Bucium au construit prin mijloace proprii un local pentru căminul cultural

De multă vreme țăranii muncitori din satul Slobozia plasa Bucium, vroia să aibă un local propriu pentru căminul cultural.

Astfel în urma unei consfătuiri ținută cu toți locuitorii satului de către colectivul căminului, s'a luat lăudabila inițiativă de a se construi prin folosirea mijloacelor proprii și muncă voluntară un local propriu pentru cămin, care în prezent își desfășoară activitatea în diferite case particulare.

Datorită muncii neprecupețite depusă de către țăranii muncitori din sat, acum localul căminului se află aproape gata.

Această inițiativă dovedește dragostea țăranilor muncitori, de a avea în satul lor un locaș de cultură și lumină.

INSEMNARI

Un astronom antiamerican

In cursul anului 1948, astronomii din orașul Mac Donald (U. S. A., statul Texas), au invitat pe astronomul francez Daniel Chalogne, din Paris, să participe la o serie de cercetări științifice. Misiunea diplomatică a Statelor Unite din Paris a tergiversat aprobarea vizei de plecare atâta vreme, încât călătoria nu-și mai avea rostul, deoarece trecuse timpul când trebuiau să aibă loc cercetările.

După cum ne anunță ziarul belgian „Drapeau Rouge", la începutul lui 1949, astronomii din Texas și-au reînoit invitația, precizând că așteaptă vizita astronomului francez, în luna August. Chalogne a trebuit să se adreseze din nou misiunii americane. De rândul acesta, a fost întrebat pe șleau : „care sunt opiniile lui politice și ce părere are despre planul Marshall doctrina Truman, etc.".

După terminarea interogatoriului, împuternicitul misiunii l-a privit încruntat pe savant și l-a lămurit că nu-i poate da viza, căci îl consideră vinovat de păcate grele : „în primul rând, e membru al societății „Franța —U.R.S.S.", iar în al doilea rând, fiind membru al acestei societăți, se consideră că este de acord cu critica adusă discursului lui Mr. Spaak, ținut în Noembrie 1948".

La început, Chalogne n'a prea înțeles ce legătură are ministrul de externe al Belgiei cu viza lui, dar până la urmă, și-a dat seama că acest „demnitar" este în același timp împuternicitul de stat al U.S.A. în Belgia... Așa că Chalogne n'a mai plecat în America.

Morala e clară : dacă vrei să fii pe placul Wall-Street-ului, pune-te bine mai întâi cu servitorii și valeții săi.

Poporul coreean nu va uita aceasta !

de L. ZINNIN

Intervenționiștii americani au acostat cu vasele lor la litoralul Coreei și savurau dinainte bucuria unei victorii ușoare. Dar din primele zile s'au lovit de rezistența hotărîtă a poporului, care s'a ridicat pentru a-și apăra libertatea și independența.

Pentru a ascunde înfrângerile de pe front, generalul Mac Arthur a început să se laude cu bombardamentele efectuate împotriva locuitorilor pașnici.

„După ce s'a tras de pe vasele americane asupra centrelor urbane de pe litoralul răsăritean al Coreei, câteva orașe de pe acest litoral erau în flăcări" — a anunțat un comunicat al lui Mac Arthur; pentru ca în altul să se arate că orașul Yongdok a fost distrus de focul de artilerie al unui crucișător american și a unuia englez.

Astfel se poartă agresorii cu populația orașelor și satelor coreene, descărcându-și asupra acestora furia provocată de înfrângerile suferite pe front.

Personalitățile militare și civile din Washington repetă în expunerile lor comunicatele de pirat ale generalului Mac Arthur. Răspunzând la întrebarea privitoare la folosirea bombei atomice împotriva poporului coreean, generalul Eisenhower a declarat zilele acestea că dacă comandanții americani vor socoti necesar, „problema folosirii bombei atomice poate fi examinată". Acheson a ținut un discurs cam în același gen, plin de ură față de omenire.

Secretarul departamentului de stat al Statelor Unite și-a exprimat „convingerea sa profundă" că nu are nici o importanță ce armă anume va fi folosită în cursul unui război.

Citind informațiile corespondenților și ascultând emisiunile posturilor de radio din Coreea, compari fără să vrei purtarea trupelor americane cu acțiunile banditești ale armatei hitleriste care a lăsat urme triste în memoria oamenilor: aceeași cruzime neomenească, același sadism, aceeași ucidere bestială a unor oameni lipsiți de apărare, aceleași bombardamente și masacre îndreptate împotriva unor cetățeni inofensivi.

Iată ce amănunte ne dă postul de radio Phyongyang asupra unui atac aerian al banditilor americani împotriva orașului Wonsan, — unul din cele mai frumoase orașe și stațiuni balneare ale Coreei.

„Avioanele au aruncat bombe la întâmplare, ucigând fără deosebire — femei, bătrâni și copii. Ele au aruncat asupra orașului 600 bombe, în greutate fiecare de 100 kg.—1 tonă. Au fost distruse peste 100 case, printre care cel mai frumos sanatoriu, unde au fost uciși de bombardament 170 bolnavi. Avioanele americane au bombardat și spitalul, pe care se vedea limpede steagul Crucii Roșii, o școală, și policlinica centra-

(continuare în pag. 2-a)

Cel de-al treilea Congres General Arlus - un nou prilej de manifestare a dragostei față de Marea Țară a Socialismului

In curând va avea loc în țară noastră cel de al III-lea Congres General Arlus, un eveniment fericit pentru poporul nostru muncitor, care cu această ocazie își va manifesta și mai puternic dragostea și recunoștința față de glorioasa Uniune Sovietică, eliberatoarea țării noastre și față de Marele Stalin, învățătorul și prietenul iubit al oamenilor muncii din lumea întreagă.

Acest Congres va constitui totodată un mijloc de seamă pentru mobilizarea tuturor prietenilor Uniunii Sovietice din RPR. la lupta activă a poporului nostru muncitor pentru apărarea păcii, contra uneltirilor războinice ale imperialiștilor și agenților lor.

In același timp, în cadrul campaniei de pregătire a Congresului, se vor răspândi pe o scară largă metodele înaintate ale oamenilor sovietici, metode de un real folos poporului nostru muncitor pentru îndeplinirea cu succes a Planului de Stat.

O vastă și multilaterală popularizare a ajutorului hotărîtor al Uniunii Sovietice în eliberarea țării și construirea socialismului în RPR, precum și întărirea Arlusului prin cuprinderea de noi mase de prieteni ai URSS, prin înființarea de cercuri Arlus în toate locurile de producție și spații teritoriale, la orașe și sate, sunt alte obiective ale Congresului.

Pentru îndeplinirea acestor sarcini principale, cercurile dela orașe și sate, subfilialele și filalele Arlus, și-au coordonat munca după un plan de activitate împărțit în trei etape.

Prima etapă va dura până la 15 Septemvrie, dată la care se va constitui Comitetul Național pentru sărbătorirea „Lunii Prieteniei Romăno-Sovietice", etapă care cuprinde următoarele acțiuni concrete:

— Revizuirea aparatului Arlus, revizuire care va permite cunoașterea fiecărui activist și în același timp întărirea forței organizatorice, prin eliminarea elementelor dușmănoase și îmbunătățirea compoziției sociale a diferitor organe de conducere.

— Inscrierea de noi membri în Arlus, ca și organizarea temeinică a evidenței lor. In această acțiune se va insista în deosebi asupra anumitor locuri de muncă, deosebit de importante, dela orașe (întreprinderi, fabrici și uzine) și sectorul socialist dela sate (Gospodării Agricole de Stat, Gospodării Agricole Colective, SMT) unde lupta pentru construirea socialismului este în plină desfășurare.

— Reînregistrarea membrilor Arlus, acțiune ce va fi terminată zilele acestea în întreaga țară, are ca scop cunoașterea numărului membrilor și repartiția lor pe categorii sociale, regiuni, naționalități și de-a elimina elementele dușmănoase Uniunii Sovietice strecurate în rândurile Asociației.

— In cinstea Congresului și a „Lunii Prieteniei Romăno-Sovietice", filialele Arlus își vor lua noi angajamente în muncă.

Etapa a II de pregătire va începe dela 15 Septembrie și va dura până la 7 Octombrie a. c.

In această perioadă se vor ține adunările generale ale cercurilor Arlus, conferințele delegaților cercurilor pe subfiliale, iar după constituirea Comitetului Național, în filialele Arlus se vor forma, până la 25 Septembrie, Comitetele Județene pentru sărbătorirea „Lunii Prieteniei Romăno-Sovietice".

Adunările generale ale cercurilor și conferințele subfilialelor se vor transforma în puternice manifestări de nețărmurită dragoste pentru URSS de luptă pentru apărarea păcii, pentru construirea socialismului.

Ultima etapă, dela 7 Octombrie—7 Noembrie a. c., va mobiliza întregul nostru popor muncitor la mari manifestații,

In acest sens, între 8 și 15 Octombrie se vor ține conferințele filialelor Arlus, apoi va urma desfășurarea „Lunii Prieteniei Romăno-Sovietice" (7 Octombrie—7 Noembrie), etapa aceasta încheindu-se cu desfășurarea lucrărilor Congresului, din zilele de 3, 4, 5 Noembrie a. c.

Ținând seama de sarcinile mari ce stau în fața Filialelor Arlus, pentru întâmpinarea celui de al III-lea Congres general Arlus și „Luna Prieteniei Romăno-Sovietice", Filiala Iași a trecut la o muncă planificată, pe etape, împărțind sarcini tuturor subunităților sale.

In același timp, Filiala locală urmărește îndeaproape legătura strânsă cu masele, pentru cunoașterea problemelor ce se ivesc pe teren, propunerile și sugestiile ce vin de jos în legătura cu lărgirea și îmbunătățirea activității, fiindu-i de un real folos.

Asupra diferitor realizări în vederea întâmpinării Congresului, vom reveni în numerele viitoare.

C. ILIE

In cadrul luptei pentru pace

Intensă activitate culturală în județ

Rolul căminelor sătești — Succese în munca echipelor artistice. Unele lipsuri organizatorice

Un aport prețios în lupta pentru pace îl aduc Căminele Culturale din județ prin activitatea lor care se îmbunătățește pe fiecare zi.

Datorită unei linii precise trasate de către Secția Artă și Cultură a Comitetului Provizoriu Județean, Căminele Culturale din județul nostru desfășoară o activitate rodnică atât pe plan cultural cât și pe plan politic.

Intensă activitate în vederea întâmpinării Congresului Comitetelor de luptă pentru pace

Pregătirile pentru întâmpinarea Congresului au avut un sprijin prețios din partea Căminelor Culturale din județul nostru.

In special în plasa Bucium s'a dus o rodnică activitate în legătură cu lupta pentru pace. Astfel în luna August au fost ținute la Căminele Culturale din Plasa Bucium 190 conferințe în acest sens, la bibliotecile respective au fost organizate 300 citiri în colectiv, iar în fiecare Duminică au fost organizate șezători cu programe adecvate luptei pentru pace la care au participat peste 18 mii persoane.

Echipele artistice

Echipele artistice ale Căminelor Culturale au adus un aport simțitor în buna desfășurare a programelor, îmbinând munca artistică cu munca politică.

Colectivele de conducere interesându-se de aproape de bunul mers al echipelor artistice au ridicat o serie de cadre din mijlocul tineretului sătesc ceeace a contribuit ca sprijinirea diferitelor manifestațiuni în legătură cu pacea să dea rezultate bune.

In această direcție trebue să menționăm în mod deosebit Căminele culturale din: Bucium, Prisacani, Goruni, Ciocârlești, Voinești, Mironeasa, Osoi. Aceste cămine au o activitate bogată; la conferințele ținute, fiind prezentate programe artistice de către echipele proprii.

Deasemeni atât Comitetele Provizorii, cât și corpul didactic din comunele respective, dau un sprijin prețios bunei desfășurări a muncii culturale din satele și comunele respective.

Dacă în comunele arătate mai sus, Căminele Culturale au avut o activitate rodnică, aceasta se datorește unei strânse colaborări între Comitetele Provizorii, corpul didactic și colectivele Căminelor.

Insă nu peste tot a existat această colaborare ceeace a făcut că în comuna Comarna, activitatea Căminului să fie foarte redusă. Aici din cauza unei izolări ce exista atât din partea colectivului Căminului, cât și din partea Corpului didactic, care ar trebui să aibă mai multă inițiativă, nu a putut fi îndeplinită nici una din sarcinile ce au fost trasate.

Unele lipsuri

Deasemeni la unele Cămine Culturale s'a pus accentul numai pe cadrul artistic al diferitelor manifestații culturale neglijându-se cu totul latura politică. Așa este cazul la Căminele din: Pocreaca, Ciurea, Piciorul Lupului, Urșița, Vocotești, Brustureț.

Aici colectivele Căminelor trebue să-și îndrepte toată atenția la alcătuirea programelor îmbinând munca artistică cu munca politică, pentru ca odată cu ridicarea nivelului cultural al țărănimii muncitoare să fie ridicat și nivelul politic. O aniversare, o sărbătorire, să fie înțelese de massele largi ale țărănimii muncitoare și sub aspectul și importanța lor politică.

Pentruca activitatea tuturor Căminelor Culturale să dea rezultatele dorite, este necesar să fie luate o serie de măsuri de către Secția Artă și Cultură a Comitetului Provizoriu Județean.

In primul rând, se simte o lipsă de cadre de conducere și deci trebuesc luate măsuri pentru pregătirea cadrelor pentru Căminele Culturale, putându-se astfel da o desvoltare mai mare muncii culturale la sate.

Deasemeni un lucru important îl constitue și aprovizionarea la timp și în bune condițiuni a căminelor cu material documentar.

La unele Cămine Culturale, s'a observat o lipsă de înțelegere din partea organelor administrative, asupra rolului pe care îl are un cămin cultural, în munca de ridicare culturală a țărănimii muncitoare.

Insă cu toate lipsurile care au fost arătate aici, o bună parte a Căminelor culturale au dus o activitate rodnică în lupta pentru ridicarea conștiinței de clasă a țărănimii muncitoare, care este strâns legată de lupta pentru pace, de lupta pentru făurirea unui trai fericit și îmbelșugat întregului popor muncitor.

AL. RADU

CE SA CITIM

Știința epocii staliniste

de I. Vavilov

Lucrarea arată că în desvoltarea științei în U. R. S. S. rolul tov. Stalin ca inspirator, îndrumător și organizator este imens. Datorită acestei îndrumări și conduceri, realizările științei sovietice sunt deosebite și cuprind toate domeniile, inclusiv cel atomic. Un merit deosebit al științei sovietice, este caracterul său de bun al întregului popor, al cărui nivel cultural crește neîncetat. Știința sovietică este o știință legată de practică, de satisfacerea nevoilor masselor largi.

Știința sovietică contribue din plin la construirea socialismului.

După marele războiu pentru apărarea patriei, știința sovietică și-a urmat mai departe drumul ei de desvoltare pașnică, de a contribui la construirea comunismului și la fericirea oamenilor sovietici și a întregei omeniri muncitoare. Trăsătura principală a științei sovietice este caracterul ei militant în lupta pentru apărarea păcii, caracter ce decurge din însăși politice de pace a Uniunii Sovietice.

S. GHENIN

„Crește nivelul material și cultural al oamenilor muncii în U.R.S.S."

Colecția Arlus Nr. 59 (Editura „Cartea Rusă"

Situația oamenilor muncii din URSS se deosebește radical de situația muncitorilor din țările capitaliste, deoarece în Uniunea Sovietică puterea de Stat, toate mijloacele de producție și toată bogăția țării aparțin clasei muncitoare, țărănimii colhoznice și intelectualilor.

In timp ce în țările capitaliste, mizeria, șomajul și incultura sunt apanajul celor mulți, în URSS, desvoltarea producției socialiste asigură creșterea necontenită a bunei stări materiale și a nivelului cultural al poporului sovietic. Viața aceasta superioară a oamenilor muncii în Uniunea Sovietică, este consecința directă a Marei Revoluții din Octombrie, care eliberând massele populare de orice asuprire și exploatare, prin instaurarea regimului socialist a deschis o eră nouă în istoria omenirii. Marea Rovoluție din Octombrie a dat poporului rus *„nu numai libertate, ci și bunuri materiale, putința unei vieți îmbelșugate și civilizate"* (Stalin)

O imagine cuprinzătoare a acestei vieți prospere și fericite a poporului sovietic, ne-o dă *S. Ghenin* în lucrarea: „Creșterea nivelului material și cultural al oamenilor muncii în U. R. S. S.", de curând apărută în Editura „Cartea Rusă". Folosind un material documentar bogat și date statistice, autorul informează pe cititor asupra marilor realizări în acest domeniu ale Țării Socialismului, dela Marea Rovoluție din Octombrie și până azi — dealungul planurilor cincinale staliniste — comparând în tot momentul aceste epocale realizări cu situația mizeră a clasei muncitoare din țările capitaliste. Astfel, S. Ghenin scoate în evidență superioritatea orânduirii socialiste față de cea capitalistă, dovedind că numai socialismul poate asigura masselor muncitoare o creștere continuă a nivelului vieții lor materiale și o desvoltare liberă în toate domeniile culturii.

Oamenii de știință din Iași contribue la lupta pentru pace

(Urmare din pag. 1-a)
problemelor ce vor fi studiate și rezolvate în perioada 1951—1955. Oamenii de știință din orașul nostru se găsesc astăzi în plină muncă de pregătire a planului cincinal. La Institutul Politehnic, slujitorii științei sunt preocupați de a orienta întreaga activitate în direcția sprijinirii efective a celor ce muncesc în fabrici, uzine și pe șantiere, prin elaborarea de noi metode de lucru, prin raționalizări și mecanizări. La Institutul Medico-Farmaceutic se fac pregătiri pentru ca în planul ce va începe la 1 Ianuarie să fie adâncite unele probleme ce sunt în studiu iar altele noi să fie abordate. Rezolvarea acestor probleme, izvorâte din cerințele terenului, vor contribui la asigurarea sănătății celor ce muncesc, la introducerea de condiții de lucru și de viață cât mai bune. Pe primul plan vor intra în studiu problemele de igiena muncii, lupta antiepidemică. etc.

Importante sunt problemele ce vor fi studiate de facultățile de chimie, fizică, matematică ca și acelea ce vor fi abordate de Institutul de Agronomie a cărui rol este considerabil în desvoltarea agriculturii noastre, în aplicarea metodelor miciuriniste.

In același timp, oamenii de știință din facultăți sunt preocupați de organizarea cât mai bună a anului universitar care va începe în curând, căci buna lui desfășurare înseamnă pregătirea temeinică a cadrelor de specialiști necesari realizării primului nostru Plan Cincinal.

In munca lor de zi de zi oamenii de știință trebue să țină un contact permanent cu muncitorii din fabrici și uzine, cu inovatorii și tehnicienii. Mai ales acum, în preajma Planului Cincinal, în munca de pregătire a lui, acest lucru se cere a fi cât mai larg. Din acest contact au de câștigat și unii și alții, contribuind la desvoltarea științei puse în slujba poporului muncitor, contribuind la temeinica pregătire a planului.

Poporul coreean nu va uita aceasta !

(Urmare din pag. 1-a)
lă a feroviarilor. Sub ruinele școlii au fost găsite cadavrele multor copii. Prin atacul barbar împotriva policlinicii au fost uciși medici, surori de caritate și bolnavi. Palatul de cultură al feroviarilor a fost distrus până'n temelii".

Pline de furie și durere au fost cuvintele rostite după acest bombardament de Ten Von Chir muncitor la rafinăria de petrol din Wonsan. „Imperialiștii americani mi-au ucis nevasta și mi-au distrus casa. Luându-mi copilul din brațele mamei lui moarte, am jurat că mă voi răzbuna împotriva imperialiștilor americani pentru toate crimele lor".

Din relatările corespondenților străini, publicate zilele acestea de agenția China Nouă, rezultă că în cursul acestui atac aviația americană a distrus la Wonsan un număr de 1088 clădiri. Sub ruine și-au găsit moartea 1.249 persoane, majoritatea copii și femei.

„Văzând suferințele celor rămași în viață și rezultatele atacurilor aeriene barbare, ne cuprinde o apriga mânie", — scriu corespondenții de presă.

Tot atât de barbar a fost un atac aerian săvârșit de americani împotriva Phyongyangului și împrejurimilor lui.

Hienele americane au profitat de timpul ploios, pentru ca sub camuflajul norilor să bombardeze orașul. Au fost distruse multe clădiri printre care: clădirea Institutului industrial și aceea a Institutului de medicină, spitale, cluburi muncitorești și alte instituții de cultură. Au fost transformate în ruine multe case de locuit; au fost ucise numeroase persoane, majoritatea femei și copii.

— „Aceste bestii au distrus ceeace noi am construit cu trudă" — ne-a spus Kim Don Sen, unul din locuitorii orașului. — „Dar în curând noi vom refăce totul. Prin aceasta vom arăta imperialiștilor americani marea forță a poporului nostru".

Pak Ghe Dia, student în anul II al Institutului de medicină, a spus cu lacrimi în ochi: — „Imperialiștii americani au distrus școlile orașului nostru, pentru a nu ne lăsa să învățăm. Prietenii mei au plecat pe front. Și eu voi pleca pe front ca să mă răzbun pentru suferințele pe care ei ni le-au cauzat"!

Sullivan, corespondentul ziarului „New-York Times" recunoaște că sub pretextul luptei împotriva partizanilor, — cotropitorii americani ard complect satele coreene și împușcă pe orice coreean care umblă îmbrăcat în haine civile, în regiunile unde au loc operațiunile militare. Pe teritoriul cotropit, intervenționiștii au înființat 58 lagăre de concentrare, în care au închis până la sfârșitul lunei Iulie a. c. circa 380.000 coreeni.

Toți oamenii cinstiți sunt profund indignați de bestialitățile și actele de violență ale americanilor. Ziarele engleze scriu despre un episod edificator, care s'a petrecut de curând în parlamentul englez. Deputații laburiști E. Huse și J. Hudson au protestat în camera comunelor împotriva atacurilor teroriste ale aviației americane, îndreptate împotriva populației civile a Coreei. In legătură cu aceasta a avut loc un schimb de cuvinte între deputații menționați și Davies, subsecretar de stat la ministerul de externe.

Huse a întrebat dacă se vor da instrucțiuni reprezentanților englezi la ONU să facă totul pentru a împiedica bombardarea populației civile a Coreei.

Davies a răspuns că este convins de „noblețea" lui Mac Arthur, care nu va admite să fie bombardați locuitorii pașnici.

Atunci Huse a întrebat: „Oare atacurile aeriene în care s'au aruncat câte 500 tone de bombe asupra populației pașnice, nu trebuesc considerate drept bestialități?".

La această întrebare Davies nu a putut să răspundă.

El a încercat să justifice acțiunile bandiților americani pomenind despre niște pretinse „considerente de ordin strategic".

Camuflându-se sub steagul ONU-ului, trupele americane comit în Coreea acte de cruzime și violență nemai întâlnită „Comisia" ONU pentru Coreea" constituită în mod nelegal, este o armă în mâinile imperialiștilor americani. Ea constitue un camuflaj pentru agresiunea imperialiștilor americani. Declarația făcută de comisie, cum că ar fi „neliniștită de suferințele și nenorocirile poporului coreean", nu poate fi numită altfel decât ipocrizie.

Secretariatul ONU a difuzat zilele acestea textul „mesajului", pe care „Comisia ONU pentru Coreea" trebuia să-l adreseze poporului coreean. Acționând sub dictatul agresorilor americani, „comisia" atacă guvernul RPD Coreene, acuzându-l că ar împiedica unirea pașnică a țării. Dela această minciună „comisia" trece la rugăminți și propuneri. Ea îndeamnă poporul coreean să sprijine „cauza ONU-ului" cu alte cuvinte, să capituleze în fața agresorilor americani.

Pe câmpiile Coreei se varsă sângele poporului; sub ruine pier mii de femei și copii, orașele și satele înfloritoare se transformă în cenușe. Iar lacheii banditilor americani, care fac parte din „Comisia ONU pentru Coreea", joacă rolul de avocați ai barbarilor de peste Ocean.

Oamenii muncii din toate țările, opinia publică democrată, toți oamenii cinstiți din lume cer cu indignare: „Afară cu intervenționiștii americani din Coreea!", „Să înfierăm pe asasinii femeilor și copiilor!".

SPORT

Manifestaţii sportive în cinstea Congresului Comitetelor de Luptă pentru Pace

Tineretul sportiv din ţara noastră a închinat toate manifestaţiile sportive de Duminică 3 Sept. Congresului Comitetelor de luptă pentru pace. Jocurile de football, întrecerile cicliste, întâlnirile de box la care au asistat zeci de mii de spectatori au fost puternice manifestaţii de solidaritate cu lupta popoarelor din întreaga lume pentru pace.

Deopotrivă, întâlnirile internaţionale de box din Capitală, cu participarea echipei R. Cehoslovace, şi acele de basket dela Oradea, cu participarea formaţiilor R. Polone au constituit încă o mărturie a solidarităţii popoarelor de democraţie populară cu marele front al păcii, în fruntea căruia se află invincibila Uniune Sovietică.

In această săptămână, când întreaga ţară întâmpină prin noi realizări Congresul Comitetelor de luptă pentru pace din R.P.R., vom avea în Bucureşti oaspeţi din opt ţări, participanţi la Campionatele Internaţionale de Atletism ale R.P.R. Va fi un nou prilej pentru afirmarea dorinţei de pace a sutelor de milioane de oameni cinstiţi care înţeleg să nu cruţe niciun efort pentru a da lovituri puternice celor care vor să aprindă flacăra ucigătoare a unui nou război.

Tineri sportivi! Luptaţi necontenit pentru apărarea păcii, întâmpinând Congresul cu noi succese în muncă şi în sport.

Bischet

Dubla victorie a reprezentativelor R. P. R.

La Oradea s'au disputat Sâmbătă şi Duminică două întâlniri internaţionale de basket între reprezentativele masculine şi feminine ale R. Polone şi R.P.R.

In prima zi s'au întâlnit reprezentativele feminine care la capătul unui joc disputat dela primul până la ultimul minut al partidei s'a terminat cu victoria formaţiei R. P. R. la scorul de 32—31 (15—18).

Duminică în faţa a peste 3500 spectatori s'a desfăşurat jocul masculin între reprezentativele celor două ţări prietene.

A învins şi aici reprezentativa R. P. R. de astădată cu scorul de 52—47 (21-17).

Cel mai bun jucător român a fost Nelu Vuiescu urmat de tânărul Folbert, Bădulescu, Ferencz şi Naghi. Dintre polonezi au plăcut Bartoslewicz, Kaumski şi Pawlak.

Atletism

Lotul atleţilor din R. P. Bulgaria care participă la campionatele internaţionale ale R.P.R.

In zilele de 9, 10 şi 11 Septembrie se va desfăşura în Capitală, în cinstea Congresului Comitetelor de luptă pentru pace, campionatele internaţionale de atletism ale R.P.R.

La această măreaţă competiţie, care va constitui totodată cea mai importantă manifestaţie sportivă a anului, şi-au anunţat participarea următoarele ţări:

R. Cehoslovacă, R. P. Albania, P. Polonă, R. P. Ungară, R. P. Bulgaria, Republica Democrată Germană, Franţa (Organizaţie muncitorească sportivă F.S.G.T.) şi Finlanda (Organizaţia muncitorească sportivă T. U.L.).

Lotul atleţilor din R. P. Bulgaria va avea următoarea componenţă.

MASCULIN

Anghel Merdianov, Anghel Kolev, Borislav Arnadov, Ştefan Ivanov, Gheorghi Sacev, Gheorghi Gheorgkiev, Christopov Matichian, Ican Ghinzeleav, Ivan Gheorghiev, Spaselicov, Boris Mulescov, Peter Mitov, Vasil Iancolov, Alexander Palihin, Chiril Mladenov, Traian Grigorov, Peter Xalinov, Slavi Pantov, Natşco Bukov, Iordan Coţev, Nicola Kozarev, Ivan Kozarev, Iordan Karşiov, Boris Popov, Nicola Sagorov, Tudor Penev, Georgi Georgiev.

FEMENIN

Ioana Marcova, Maria Nencova, Tvotancer Bercovsca, Irina Stoianova, Minca Kolarova, Alexandrina Eyben, Anca Ivanova, Tena Ivanova.

Reprezentativa R. P. Chineză învingătoare

Sâmbătă 2 Septembrie, s'a desfăşurat la Cluj, în prezenţa a 3000 spectatori, întâlnirea internaţională de basket dintre reprezentativa studenţească a R. P. Chineză şi selecţionata oraşului Cluj.

După un joc dinamic, în care a fost superioară reprezentativa R. P. Chineză a recoltat o meritată victorie cu 37—27 (18—14).

Fapte şi comentarii

In cinstea Congresului Comitetelor de luptă puntru pace, pe scenele teatrelor din întreaga ţara vor fi reprezentate la începutul acestei luni numeroase piese şi festivaluri artistice, urmărind demascarea aţâţătorilor la un nou război şi mobilizarea oamenilor muncii în lupta pentru pace.

Piesa „Casa cu storurile trase" va fi reprezentată în zilele de 6 şi 7 Septembrie la Cluj, Tg. Mureş şi Brăila Piesa demască uneltirile clicii de financiari imperialişti care au colaborat în timpul războiului cu Hitler şi care acum pregătesc un nou război, calomniind Uniunea Sovietică.

In cinstea Congresului Comitetelor de luptă pentru pace din RPR s'a inaugurat zilele trecute în sala filialei Arlus din Dorohoi expoziţia intitulată „Oamenii muncii din judeţul Dorohoi luptă pentru pace".

Expoziţia prezintă numeroase panouri care oglindesc lupta şi străduinţa oamenilor muncii din regiunea noastră pentru o viaţă mai bună, pentru apărarea păcii.

Deasemenea au fost prezentate nenumărate caricaturi, care înfăţişează în adevarata lumină pe duşmanii omenirii, imperialiştii anglo americani, ca şi pe uneltele acestora.

Mii de oameni ai muncii, de oameni cinstiţi şi iubitori de pace din Dorohoi şi împrejurimi au vizitat din primele zile această expoziţie pusă în slujba păcii. Insemnările lor în cartea expoziţiei exprimă voinţa oamenilor muncii din satele şi oraşele judeţului Dorohoi de a-şi intensifica eforturile pentru înflorirea Patriei, apărarea păcii, înt rind necontenit vigilenţa faţă de duşmanul de clasă.

Aplicând metoda economiilor complexe a comsolistei Lidia Corabilnicova, muncitorii dela secţia Intreprinderii Nr. 11 Construcţii din Reşiţa au reuşit ca în cinstea Congresului Comitetelor de luptă pentru pace din ţara noastră, să lucreze în ziua de 28 August din materiale economisite într'o lună.

Valoarea materialului economisit în cursul lunii se ridică la 361.000 lei.

Cu metoda Lidiei Corabelnicova s'a lucrat o zi din materialele economisite şi pe şantierul de construcţie al creşei unde s'a realizat o reducere de 2.2 la sută a preţului de cost.

Zilele trecute a avut loc inaugurarea liniei ferate Piatra Neamţ—Viişoara, care face parte din lucrarea de proporţii mari a liniei ferate cu traseul Piatra Neamţ—Vatra Dornei.

Prin munca conştiincioasă depusă la construirea noii linii ferate. muncitorii liniei ferate nr. 3 au câştigat Drapelul Producţiei. Au fost evidenţiaţi şi premiaţi 148 de muncitori, fruntaşe fiind echipele tovarăşilor Vrabie şi Zoican, care au depăşit norma cu 121 la sută, respectiv 160 la sută.

Muncitorii din echipa tovarăşului Zoican împreună cu dragalinerii şi cu muncitorii dela locomotive au prestat o zi de muncă voluntară, subscriind suma respectivă pentru Fondul Mondial al Păcii.

In cinstea Congresului Comitetelor de luptă pentru pace tractoriştii Stirbet Dumitru, Sergiu Niculaie, Igor Echim, Turcan Victoria şi ajutorii lor dela SMT Greci-Vaslui lucrează cu multă râvnă pentru îndeplinirea planului de desmiriştiri.

De exemplu tov. Stirbet Dumitru în 5 zile a desmiriştit 30,24 hantri în timp ce norma era de 18.9 hantri, iar tov. Sergiu Niculaie a desmiriştit în 5 zile 25,675 hantri având o normă de 18,9 hantri.

Această echipă de tractoriştii va continua munca cu mai multă râvnă pentru ca să obţină rezultate din ce în ce mai frumoase.

Depăşindu-şi zilnic angajamentele luate în cinstea Congresului Comitetelor de luptă pentru Pace din RPR, tot mai multe brigăzi utemiste din Valea Jiului reuşesc să dea depe acum cărbune în contul lunilor viitoare.

Astfel, la minele Jieţ-Lonea, brigada utemistă a lui Kopetin Geza, dă cărbune în contul zilei de 8 Februarie 1951, brigada lui Benko Gheorghe în contul zilei de 17 Octombrie şi brigada lui Benko Iosif în contul lui 5 Octombrie.

La minele Petrila, brigada lui Krel Iosif extrage cărbune în contul zilei de 5 Octombrie şi brigada lui Haidu Ladislau în contul zilei de 20 Octombrie.

La minele din Aninoasa, brigada lui Strosz Andrei dela sectorul I al minei, dă cărbune în contul primelor zile ale lunii Noembrie.

Adunare în cinstea Congresului Comitetelor de luptă pentru pace

In cinstea Congresului Comitetelor de luptă pentru pace, Societatea Ştiinţelor Medicale-Filiala Iaşi şi Sindicatele Sanitare organizează o mare adunare în ziua de 6 Septembrie a.c. ora 19, în Amfiteatrul Clinicii Dermatologice.

Programa examanului de titularizare în învăţământul elementar clasele V-VII

Examenul va consta dintr'o probă scrisă, o probă orală şi o lucrare de laborator. Candidaţii vor cunoaşte materia prevăzută în programa şcolară la Ştiinţele Naturale clasele V-XI— la Botanică, Zoologie, Anatomia şi Fiziologia omului.

La lucrarea scrisă se vor da două subiecte dintre care candidaţii vor alege un subiect. Subiectele acestor lucrări vor cuprinde probleme esenţiale, care să reflecte aplicările practice în legătură cu lupta pentru construirea socialismului. Se va pune accentul pe realizările ştiinţei celei mai înaintate, a ştiinţei sovietice.

Pentru broba orală se va cere candidaţilor să cunoască în amănunţime manualele unice pentru clasele V-XI. Deasemenea candidaţii vor cunoaşte şi metodica Ştiinţelor Naturii de N. A. Gorbunov, deoarece printre subiectele de examinare orală în mod obligator trebue să fie şi un subiect de metodică.

Pentru proba de lucrări practice, candidaţii vor trebui să cunoască plantele, animalele şi rocile, care sunt prevăzute în programa şcolară. Deasemenea toate lucrările practice prevăzute în programa şcolară clasele V-VII.

Pentru biologie candidaţii vor cunoaşte următoarele probleme:

Noţiuni de biologie generală.

Linné: 1. Clasificarea. Importanţa lui Linné în biologie.

Cuvier. Teoriile orale şi importanţa lui Cuvier în Biologie.

Lamarck. Teoriile sale şi importanţa lui în Biologie.

Condiţiile economice şi sociale din vremea lui Lamarck.

Darwin. Scurte date biografice.

Condiţiile economice şi sociale din Anglia sec. XIX.

Factorii evoluţiei: variabilitatea şi ereditatea. Lupta pentru existenţă şi selecţia naturală, factor creator de noi forme.

Factorii secundari ai evoluţiei: homocromia şi mimetismul.

Selecţia artificială şi importanţa ei în desvoltarea economiei. Combaterea suprapopulaţiei.

Divergenţa şi convergenţa caracterelor.

Problemele evoluţiei.

Paleontologia. Tipuri principale din evoluţia animalelor şi vegetalelor. Filogenia calului.

Anatomia comparată. Organe omoloage şi analoage (organele de locomoţiune).

Embriologia. Paralelismul dintre desvoltarea individuală şi a speciei.

Atavisme — Organe rudimentare.

BIOGEOGRAFIA. Principalele zone biogeografice cu formele caracteristice.

Reacţiunea împotriva darwinismului; Mendel, Weisman, Morgan şi combaterea Weismanism-Morganismului (raportul Acad. Lâsenco din 31 Iulie-7 August 1948).

K. A. Timiriazev, luptător pentru darwinism.

Luther Burbank.

Darwinismul creator sovietic: Miciurinismul, etapă socialistă în biologie.

I. V. Miciurin — scurte date biografice. Starea agriculturii în Rusia ţaristă. Principiile şi metodele de lucru.

Exemple din realizările lui Miciurin. Ce a însemnat Statul Sovietic pentru opera lui Miciurin.

T. D. Lâsenco. Teoria desvoltării în stadii.

Iarovizarea şi stadiul luminos. Realizăriie lui Lâsenco.

Miciurinismul în zootehnig.

M. F. Ivanov. Rase noi de animale.

Lupta dintre idealism şi materialism în biologie.

Teoriile idealiste asupra originei vieţii şi combaterea lor.

Teorie materialistă asupra apariţiei vieţii. Fr. Engels.

Originea animală a omului. Darwin şi Engels.

Descendenţa animală a omului şi probele ei.

Asemănările şi deosebirile dintre maimuţe şi om.

Strămoşii apropiaţi ai omului. Cum a creat munca pe om. Fr. Engels.

Darwinismul social. Combaterea sa. Critica rasismului.

Importanţa răspândirii teoriilor materialiste asupra originii vieţii şi a omului pentru construirea socialismului.

Candidaţii vor consulta şi bibliografia recomandată pentru învăţământul elementar şi mediu.

SPOR LA MUNCA!

(Urmare din pag. 1-a)

le căuta o rezolvare aşa fel încât să nu afecteze bunul mers al activităţii şcolare.

Mai sunt încă în Iaşi, deasemenea şcoli care duc lipsă de sticlă pentru geamuri, — iată iarăşi o lipsă care va stingheri buna activitate dintru început. Toate lipsurile trebuesc cât mai curând soluţionate. Pentru aceasta însă se cere mai multă inimă, mai multă energie, o mai mare atenţie din partea forurilor în drept care au datoria de a controla şi a coordona munca. Numai aşa şcoala îşi va atinge scopurile ce şi le propune, numai aşa elevii îşi vor da seama că între munca harnică şi planificată care li se recomandă şi activitatea celor mai mari nu este discrepanţă. Nimic nu strică mai mult în opera de educaţie decât asemenea slăbiciuni pe care copiii le observă la educatorii lor, slăbiciuni pe care ei le judecă uneori aspru, pentrucă le crează dezamăgirea contrastului dintre vorbă şi faptă.

In acest spirit trebue să pornească la drum în noul an şcolar atât cadre didactice, dar şi părinţii. Numai aşa se vor obţine rezultatele aşteptate, nu mai aşa se va reuşi să se îndeplinească urarea de: SPOR LA MUNCA pe care o adresăm tuturor şcolarilor şi dascălilor care au luat locul în bănci sau pe catedre în prima zi a anului şcolar 1950—1951

Trăiască Cinematografia Sovietică în slujba Păcii

CINEMA „SIDOLI"

Prezintă cu începere de Joi 31 August 1950

O minunată comedie muzicală

Toată lumea râde, cântă şi dansează

— cu —

L. ORLOVA, L. UTIOSOV, M. STRELCOVA

Muzica: Dunaevschi

COMPLECTARE: JURNAL

Cinema Timpuri Noi

Prezintă cu începere de Luni 4 Septembrie 1950

Un program variat compus din

Primăvara în munţi

Film colorat

Universul mare

Ştiinţa şi Technica Nr. 86

Jurnal „ROMFILM"

Jurnal „SOVIETIC"

Intrarea generală LEI 15

Cinematografia Sovietică în slujba Păcii

CINEMA „MAXIM GORKI"

Prezintă de Miercuri 6 Septembrie 1950

O producţie LENINFILM

cu

PETRU CEL MARE

R. Simonov

N. Cerkasov

M. JAROV

Complectare jurnal Romfilm şi sovietic

Adaos la program

O viaţă nouă — Film în 3 acte

Pe drumul culturalizării maselor

(Urmare din pag. 1-a)

activitate din oraşul şi judeţul nostru cu privire la difuzarea cărţii în rândul maselor largi populare.

Biblioteca Centrală, bibliotecile facultăţilor şi institutelor de învăţământ, precum şi bibliotecile sindicale din oraşul nostru sprijini acest nou for de cultură.

Biblioteci raionale şi comunale

Totodată, concomitent cu intrarea în vigoare a noii împărţiri administrative, în cuprinsul regiunei noastre se vor constitui biblioteci raionale şi comunale. Infiinţarea lor se efectuează prin unificarea bibliotecilor existente în prezent în oraşi şi comune. Bibliotecile din raioane şi comune, vor fi la dispoziţia tuturor cetăţenilor din raioanele şi comunele respective şi vor funcţiona în cadrul căminelor culturale. La conducerea acestor biblioteci, aprobată de comitetul de conducere al bibliotecii regionale, vor participa şi reprezentanţii organizaţiilor de masă—U.T.M., U.F.D.R., ARLUS şi ai sindicatelor— ele având totodată şi secţii speciale pentru tineret.

Case de citit

In sate şi cătune, precum şi acolo unde nu a existat până în prezent cămin cultural se vor înfiinţa case de citit, care vor avea acelaş rol ca şi bibliotecile comunale.

In acelaş timp, la Iaşi, înfiinţarea bibliotecii regionale nu va duce la desfiinţarea bibliotecilor de pe lângă căminele culturale, precum şi a bibliotecilor din şcoli, întreprinderi şi instituţii. Activitatea lor va fi însă dirijată şi controlată de către biblioteca regională.

Cursuri pentru bibliotecari

Infiinţarea acestor biblioteci ridică însă totodată şi problema măririi numărului bibliotecarilor, precum şi ridicarea nivelului profesional şi ideologic al celor cari exercită această funcţie în prezent.

In acest sens, comitetul de conducere a bibliotecii regionale va trebui să se îngrijească de creşterea de noi cadre, precum şi de creşterea ideologică şi profesională a bibliotecarilor actuali, iniţiind cursuri de pregătire şi de specializare.

Pentru aducerea la îndeplinire a acestor hotăriri, Secţiunea de Artă şi Cultură a Comitetului Provizoriu al oraşului Iaşi va cere sprijinul bibliotecarilor instituţiilor şi întreprinderilor care iau la formarea colectivului de conducere a bibliotecii regionale care — vor îndeplini îndatoririle acestuia.

Prin noul sistem de organizare a bibliotecilor, corespunzător noii împărţiri administrative a ţării, se dă posibilitate intensificării muncii de culturalizare a maselor, de difuzare a cărţii până în cele mai îndepărtate cătune.

TEATRUL NAŢIONAL

Miercuri 6 Sept. 1950 orele 20 în Grădina Pomul Verde va avea loc spectacolul

„O scrisoare pierdută"

de I. L. Caragiale

Vineri 8 Sept 1950 orele 20, în Grădina Pomul Verde, va avea loc spectacolul

«Confruntarea»

fraţii Tur şi L. Seinin

PIERDUT Bulet. Bir. Pop. Iaşi pe numele Dumitru Ţiterman—Smidt Str. Mihai Sturza 23

Il declar nul.

PIERDUT bulet. bir. pop. Iaşi pe numele Sofia Mârzac din Iaşi str. Buznea 9

Il declar nul.

PIERDUT Titlu Pensie No. 207.890 pe numele Coter David şi Fani str. Ghica Vodă 41.

Il declar nul.

CITIŢI „OPINIA"

ULTIMELE ȘTIRI

In cinstea Congresului Comitetelor de luptă pentru Pace

Un schimb de onoare la Atelierele C. F. R. Nicolina

In cinstea Congresului Comitetelor de luptă pentru Pace, muncitorii Atelierelor CFR. Nicolina mobilizați de organizația de Partid și Sindicat au hotărât, ca ziua schimbului de onoare să fie pe data de 8 Septembrie.

Până la această zi muncitorii și-au luat angajamentul să obțină cele mai mari realizări și cea mai mare productivitate a muncii, pentruca astfel să poată fi întărită mai mult lupta pentru pace.

Președintele Comitetului de întreprindere a arătat importanța acestei zile de onoare, făcând un călduros apel muncitorilor de a contribui la traducerea angajamentelor în fapte.

Populația din Coreea de Sud își exprimă prin scrisori și rezoluții bucuria pentru eliberarea de sub jugul imperialiștilor americani

PHENIAN 6 (Agerpres). — Populația Coreei de Sud, eliberată de sub regimul fascist polițist al imperialismului american și al guvernului marionetă a lui Li Sân Man, mulțumită ofensivei victorioase a eroicei armate populare adresează lui Kim Ir Sen scrisori și rezoluții de recunoștință prin care își exprimă în acelaș timp ura adâncă față de dușmani și ferma hotărîre de a lupta până la victoria finală.

Peste 3000 scrisori și rezoluții au sosit numai din partea țăranilor din provinciile Ciuncen de Nord și de Sud, precum și Ciolla de Nord și de Sud, care au fost de curând eliberate. In aceste provincii au loc în prezent alegerile organelor de conducere —Comitetele Populare. Populația își exprimă în scrisori și rezoluții bucuria pentru eliberarea de sub jugul imperialiștilor americani.

In R. P. Bulgaria

Intense pregătiri în vederea celui de al doilea Congres național al Partizanilor Păcii

SOFIA 6. (Agerpres) — In întreaga țară se desfășoară o intensă campanie de pregătire a celui de al doilea Congres național al partizanilor păcii.

In numeroase orașe și sate au loc întruniri închinate luptei pentru pace, în cadrul cărora sunt aleși delegați pentru apropiatul congres. Participanții la întruniri adoptă rezoluții și adresează telegrame comitetului național pentru apărarea păcii în care își exprimă indignarea față de acțiunile criminale ale imperialiștilor anglo-americani — ațâțători la un nou război precum și față de bombardamentele sălbatece efectuate de intervenționiștii americani în Coreea.

Imperialiștii anglo americani urmăresc fără înconjur remilitarizarea germaniei occidentale

PARIS 6 (Agerpres). — Oficiosul francez „Le Monde" scrie într'un articol că la apropiata conferință de la New York a miniștrilor de externe ai țărilor participante la pactul Atlantic se va hotărî ca industria grea din Germania Occidentală va putea produce materiale de război.

Ziarul arată deasemenea că țările occidentale vor trebui să-și procure o mare parte din echipamentul militar din producția internă întrucât livrările americane sunt destinate în primul rând trupelor invadatoare din Coreea, precum și celor lalte trupe americane aflate în străinătate. Prin acest articol ziarul „Le Monde" urmărește să pregătească opinia publică franceză pentru remilitarizarea oficială a Germaniei Occidentale care se va decide la viitoarea conferință a miniștrilor de Externe.

Important comunicat privind distribuirea ajutorului familial

Secțiunea Muncă și Prevederi Sociale, aduce la cunoștința celor ce au depus formele pentru ajutorul familial în luna Iulie, să se prezinte la C.E.C., pentru a li se achita ajutorul cuvenit pe trimestrul II.

Distribuirea începe cu data de azi 6 Septembrie 1950.

★

Se aduce la cunoștința celor interesați că după noile dispoziții au dreptul la ajutorul familial de Stat și soțiile tinerilor care fac stagiul militar, numai dacă au copii.

Poporul sovietic a primit cu entuziasm hotărârea Consiliului de Ministri al U.R.S.S. cu privire la construirea centralelor hidroelectrice Kuibîsev și Stalingrad

MOSCOVA 6 (Agerpres).- TASS transmite:

Poporul sovietic a întâmpinat cu entuziasm hotărîrile Consiliului de Miniștri al U. R. S. S. cu privire la construirea centralelor hidroelectrice dela Kuibișev și Stalingrad. In aceste hotăriri muncitorii dela orașe și sate văd o nouă manifestare a grijii staliniste pentru întărirea puterii economice a Patriei socialiste și pentru creșterea bunei stări a poporului sovietic.

Ziarul PRAVDA din 4 Septembrie publică mărturii ale bucuriei și recunoștinței colhoznicilor din regiunea Tcialov, față de aceste hotăriri. Președintele colhozului „Magnit" a declarat: **„Ogoarele noastre vor fi ferite de acum înainte de efectele distrugătoare ale vânturilor secetoase, iar pământul va fi udat din plin de apa binefăcătoare. Numai un popor mare poate pune în practică un asemenea plan de transformare a naturii".**

Hotărîrile Guvernului Sovietic sunt discutate cu mult interes și entuziasm până în cele mai mici și îndepărtate cătune ale Uniunii Sovietice. Țăranii se grăbesc să termine muncile agricole, livrările către Stat și pregătirile în vederea iernatului vitelor, pentru ca să poată lua parte cât mai repede la aceste mari lucrări de interes național.

Muncitorii din orașe au întâmpinat deasemenea cu mult entuziasm hotărîrile Consiliului de Miniștri cu privire la construcția centralelor hidroelectrice de pe Volga. Muncitorii din industria de construcții mecanice din orașul Gorki au declarat: „Vom produce cele mai bune mașini-unelte pentru utilarea noilor stațiuni hidroelectrice".

Ziarul PRAVDA publică un articol al lui Komzin, directorul uzinei „Kuibișevhidrostoi", în care este arătată uriașa importanță pe care o prezintă pentru economia națională a U.R.S.S. centrala hidroelectrică Kuibișev.

Desbaterile celui de al 82-lea Congres anual al Sindicatelor britanice

Congresiștii desaprobă cu vehemență politica conducerii reacționare a Sindicatelor

BRIGHTON 6 (Agerpres)— La 4 Septembrie s'a deschis la Brighton, cel de-al 82-lea congres anual al sindicatelor britanice, în prezența a 917 delegați, reprezentând 186 organizații afiliate cu un număr total de 7.883.355 membri, adică cu 53.245 membri mai puțin decât la congresul din anul trecut.

Conducerea reacționară de dreapta a congresului sindicatelor britanice a arătat limpede că scopul congresului din anul acesta este să asigure aprobarea de către sindicate a planurilor de război ale guvernului laburist, care sprijină politica imperialiștilor americani. Conducerea congresului sindicatelor britanice cere mișcării sindicale să aprobe fără rezerve cheltuielile sporite pentru înarmări, în ciuda faptului că ele îngreuiază și mai mult povara enormă ce apasă pe umerii clasei muncitoare.

Asupra acestor chestiuni s'a oprit în cuvântările sale Bullock, unul din conducătorii sindicatului muncitorilor necalificați dela întreprinderile comunale, care a căutat să convingă pe muncitori că trebue să admită înrăutățirea condițiilor de trai, dată fiind amenințarea pe care ar prezenta-o Uniunea Sovietică. Această parte a cuvântării sale a fost primită de delegați în mare tăcere.

In ședința din după amiaza zilei de 4 Septembrie a congresului sindicatelor britanice, Henry Levitt, casierul Consiliului sindicatelor din Londra, a protestat împotriva amenințărilor la adresa Consiliului sindicatelor din Londra conținute în raportul consiliului general. Intr'adevăr Consiliul general a afirmat că conducătorul sindicatelor din Londra va fi îndepărtat din congresul sindicatelor britanice dacă nu va „da o dovadă pozitivă a dorinței și capacității sale de a sprijini politica congresului".

Răspunzând în numele consiliului general, Birch a arătat limpede că consiliul general nu este de acord cu politica progresistă a consiliului sindicatelor din Londra.

Levitt a prezentat o rezoluție în care se propune scoaterea acestei părți din raportul Consiliului general dar, deși propunerea sa a fost sprijinită de numeroși delegați, rezoluția Consiliului general a fost aprobată.

O mare parte a ședinței de seară a fost ocupată de discursul delegatului Federației americane a muncii, Alex Roze, președintele sindicatului pălărierilor. Discursul său a constat în atacuri furibunde la adresa Uniunii Sovietice și a mișcării mondiale pentru pace. El a fost întrerupt în repetate rânduri, în ciuda apelurilor președintelui la „tradiționala politeță britanică" în sală a domnit tot timpul un adevărat vacarm, astfel încât Roze nu a putut fi auzit decât de acei care se aflau în primele rânduri. S'au auzit strigătele: „Să tacă", „Să stea jos" și altele asemănătoare.

Comunicatul Cartierului general american recunoaște înaintarea vertiginoasă a trupelor populare Coreene către Taegu

TOKIO 6 (Agerpres). — Comunicatul cartierului general american dela Tokio, recunoscând străpungerea frontului de către unitățile armatei populare la vest de portul Pohang, anunță că înaintarea trupelor populare coreene spre sud se extinde în acelaș timp spre vest către Taegu.

EVENIMENTELE DIN COREEA

In sectorul Taegu, trupele americane sunt atacate din patru direcții de către unitățile armatei populare

— Izolarea unor unități americane. —
— Evacuarea localității Tabudong de către americani. —

TOKIO 6. (Agerpres) — Corespondentul agenției France Presse de pe forntul din Coreea transmite:

Situația pentru trupele americane este tot mai gravă în sectorul oriental unde unități de avangardă ale armatei populare înaintând din regiunea Angangni spre sud se găsesc acum la numai un kilometru vest de Kyongju, importantul centru strategic și nod de cale ferată dintre Pusan și Taegu.

Comunicatul armatei a 8-a americană din Coreea recunoaște că șoseaua Pohang—Yongcion a fost traversată de importante forțe ale armatei populare coreene.

Purtătorul de cuvânt al cartierului general american de la Tokio a declarat astăzi că situația este obscură în acest sector, tocmai datorită lipsei de comunicații dintre cartierul general american și așa zisul comandament al bandelor lui Li Sân Man.

In sectorul Taegu deasemenea trupele americane se găsesc în situație gravă fiind atacate din patru direcții de către unitățile armatei populare: dela sud-vest, dela vest, dela nord și dela est.

In regiunea dela nord de Taegu, unitățile armatei populare au tăiat șoseaua la nord de Tabudong izolând un număr de unități americane. Astfel unitățile armatei populare controlează acum șoseaua care coboară dela Tabudong către Taegu.

Comunicatul cartierului general american dela Tokio arăta noaptea trecută că unitățile armatei populare atacă de la Hyonpung — 20 km. sud-vest de Taegu — în direcția Taegu.

Forțele armatei populare se îndreaptă spre Yongcion dela est exercită în acelaș timp presiuni dinspre est asupra orașului Taegu.

In cotul de sud al fluviului Namgtong unitățile armatei populare continuă ofensiva.

In sectorul dela vest de Masan, unitățile armatei populare continuă presiunea asupra unităților americane.

★

TOKIO 6. (Agerpres) — De pe frontul din Coreea se anunță:

In regiunea Taegu situația a devenit foarte gravă pentru trupele americane. Postul de radio Taegu și-a încetat astăzi emisiunile, iar postul de radio Pusan a anunțat că va emite în locul postului Taegu.

★

TOKIO 6. (Agerpres) — Corespondentul agenției France Presse transmite:

Situația pentru trupele americane în sectorul nord-vest al frontului se agravează mereu.

La nord de Taegu, unitățile diviziei I-a americană de cavalerie au fost silite de către unitățile armatei populare să se retragă.

Pe șoseaua Tabudong—Taegu unitățile americane s'au retras mai mulți kilometri.

Tabudong a fost evacuat de către unitățile americane.

Unități ale armatei americane au fost încercuite la poalele muntelui Ka pe înălțimile căruia sunt stabilite poziții ale armatei populare.

★

(KIONGJU 6 (Agerpres) — Agenția americană de presă United Press transmite dela corespondentul său din Coreea: puternice unități ale armatei populare coreene atacă pe un front larg de 40 km. în sectorul nord est. Observatorii aerieni anunță că în regiunea Pohang—Angangni au loc importante masări de trupe ale armatei populare care lărgesc mereu pozițiile spre vest, spre est și spre sud. „Ostașii și ofițerii unităților americane și ai celor ale lui Li Sân Man care luptă în jurul portului Pohang sunt pe cale a fi făcuți prizonieri de către forțele armatei populare" — scrie corespondentul american care a reușit Marți să fugă din Pohang.

★

KIONGJU 6 Agerpres. — Agențiile americane de presă transmit de pe frontul din Coreea:

In noaptea de Luni spre Marți, unitățile armatei populare au înaintat 9 km. spre Yongcion dealungul șoselei Pohang-Taegu. Unități puternice ale armatei populare coreene au ajuns la 3 km. est de Yongcion. Artileria armatei populare a bombardat Marți centrul Yongcion care a fost în acelaș timp atacat de către unitățile de avantgardă ale infanteriei armatei populare.

Scurte știri

TOKIO 6 (Agerpres). —De pe frontul din Coreea, se transmite că un ofițer superior american a declarat că atacurile forțelor amatei populare sunt extrem de puternice în regiunea dela nord de Taegu.

★

PARIS 6 (Agerpres).—Ziarul l'Humanite anunță că 500 muncitori agricoli italieni din regiunea Ruccius au hotărît să ocupe pământurile moșierești lucrate de ei, în urma refuzului moșierilor de a le plăti salariii ce li se cuveneau pentru muncile agricole efectuate.

★

MADRID (Agerpres) — Senatorul american Kane a avut o serie de întrevederi cu Franco în legătură cu trimiterea de trupe franchiste în Coreea. Franco s'a declarat gata de a pune la dispoziția Statelor Unite trupe pentru a lupta împotriva poporului coreean.

★

LONDRA 6 (Agerpres) — După cum relatează The financial Times, cursa înarmărilor din Marea Britanie prejudiciază grav industriei textile a țării. Cursa ascendentă a prețurilor materiilor prime și scăderea puterii de cumpărare a oamenilor muncii sunt cauzele critice a industriei textile a Marei Britanii.

In Italia

Noi semnături pe Apelul Păcii

ROMA 5 (Agerpres) — In cursul ultimelor zece zile partizanii păcii au obținut în întreaga Italie noi și însemnate succese în cadrul campaniei pentru strângerea de semnături pe Apelul dela Stockholm.

Potrivit datelor publicate de comunicatul Italian al partizanilor păcii, numărul semnăturilor strânse a crescut în cursul perioadei 20—31 August după cum urmează: în Sicilia, dela 850.000—900.000; în Sardinia dela 275.000 — 300.000; în orașul Ferrara și provincia cu același nume dela 311.000—313.000; în provinciile Terni dela 118.524—122.000.

Renumitului cântăreț negru Paul Robeson

nu i se eliberează pașaport decât dacă...promite că nu va ține conferințe în străinătate

NEW YORK 6 (Agerpres). — Departamentul de Stat al Statelor Unite, l'a informat pe Paul Robeson că nu i se va elibera pașaportul decât cu condiția semnării unei declarații prin care să promită solemn că nu va ține niciun fel de conferință în străinătate.

Departamentul de stat a precizat că protestul lui Robeson față de tratamentul la care sunt supuși negri americani, trebue să rămână „o chestiune de familie", care să nu fie aflată în străinătate.

„Atitudinea înțelegătoare" a guvernului Statelor Unite față de Iugoslavia titoistă

BRUXELLES 6 (Agerpres) Guvernul Statelor Unite a încuviințat un nou împrumut de 15 milioane dolari pentru Iugoslavia titoistă.

In ultimele două luni au fost acordate clicii dela Belgrad alte două împrumuturi de câte 20 milioane dolari.

In legătură cu aceste împrumuturi Dean Acheson, a declarat că guvernul american adoptă o „atitudine înțelegătoare" față de Iugoslavia titoistă, având în vedere „serviciile" pe care aceasta le face imperialiștilor americani.

BIBLIOTECA UNIVERSITĂȚII -IAȘI

ANUL 48 NR. 1207

4 PAGINI 4 LEI

Vineri 8 Septembrie 1950

ABONAMENTE
Lei 360 ..... 3 luni
Lei 5000 Intreprinderi, Autorități pe un an

Atelierele tipografice
IAȘI Str. ȘTEFAN CEL MARE 50-52

OPINIA

ZIAR POPULAR COTIDIAN

Redacția
IAȘI. Str. Cuza Vodă 1 [illegible]
Administrația
IAȘI, Str. Cuza Vodă 1

TELEFOANE
REDACȚIA Nr. 1209
ADMINISTRAȚIA Nr. 2042
TIPOGRAFIA Nr. 1210

Pentru înfrumusețarea orașului!

Războiul nedrept, în care am fost târâți fără voia noastră, a lovit cumplit și în orașul nostru. Numeroase au fost instituțiile, fabricile și locuințele lovite de bombe, distruse total sau avariate numai în parte de explozii.

Deasemeni, străzile au fost desfundate, cu caldarâmul distrus, acoperite pe alocuri de grămezile de dărâmături și moluz. Liniile de tramvai — mai ales pe Sărărie, Copou și Păcurari — au fost smulse de suflul exploziilor, rețeaua electrică în mai multe locuri a fost întreruptă și uzina electrică a suferit serioase avarii, astfel că mult timp iluminatul străzilor a fost făcut parțial.

Dar cetățenii orașului, îndrumați de Partid și de organizațiile de massă, au pășit hotărîți la refacerea orașului drag, la curățirea străzilor, la demolarea dărâmăturilor imobilelor, participând entuziast la refacerea și înfrumusețarea urbei.

Mult timp după eliberarea orașului de către glorioasele Armate Sovietice, cântecele însuflețite ale cetățenilor care au prestat muncă voluntară pentru curățirea dărâmăturilor și refacerea orașului au răsunat pe strada Republicei, pe Păcurari, pe 23 August, pe Strada Ștefan cel Mare și pe celelalte străzi lovite de bombardamente.

In locul rănilor războiului, pe locul unde zăceau grămezi de cărămizi, moloz, grinzi arse și schelăria de fier a armăturilor de beton, prin contribuția neprecupețită a cetățenilor, s'au ridicat clădiri noi, au apărut spații verzi, parcuri, terenuri de sport.

Scăpați de urgia războiului, dornici de viața nouă spre care îi conduce Partidul, oamenii muncii din orașul nostru, în fabrici, întreprinderi, școli, facultăți, instituții, sau în laboratoare, muncesc cu spor la clădirea unui oraș nou, cu viață febrilă, scânteetoare, un oraș socialist.

Burghezia nu a dat niciodată atenția cuvenită Iașului, așa cum dealtfel nu a acordat-o întregii țări, preocuparea ei fiind cu totul străină de nevoile țării, de interesele cetățenilor, clădirile ridicate de ea corespunzând întotdeauna numai nevoilor ei de acaparare, de exploatare.

Răsturnând burghezia și venind la putere, clasa muncitoare, condusă de Partidul ei de avantgardă, a pășit hotărît la refacerea țării. Astfel și Iașul a fost trezit la o nouă viață, dându-i-se locul pe care-l merită în viața economică a țării, ca și cel care i se cuvine în viața culturală și artistică. Iașul nu mai este astăzi „un oraș al amintirilor", cu cetățeni care să viseze la timpuri trecute. Orașul nou, renăscut, are privirile ațintite spre viitor. Noua împărțire administrativă a țării îi atribue un rol de seamă. Viitorul îl va transforma într'un puternic centru industrial și cultural. Se vor ridica noi fabrici, instituții și foruri de cultură. Se vor deschide piețe noi, se vor canaliza și electrifica și cele mai periferice străzi.

Până atunci însă, în prezent, cetățenii orașului, susținuți de Comitetul Provizoriu și de organizațiile de masă, au datoria de a păși imediat la continuarea muncii de înfrumusețare a orașului.

Comitetul Provizoriu are datoria de a lua toate măsurile pentru terminarea lucrărilor de refacere a străzilor — asfaltare sau reparare a caldarâmului.

Totodată, intervenind pentru o mai bogată aprovizionare a pieții orașului cu materialele necesare pentru tencueli și văruit, Comitetul Provizoriu trebue să ia măsuri ca și cetățenii care nu și-au refăcut fațada caselor să treacă la această acțiune, contribuind astfel la înfrumusețarea orașului.

In felul acesta, urgentându-se lucrările de reparații

TR. ȚANEA

(continuare în pag. 2-a)

In cinstea Congresului

Muncitoarele dela Textila-Roșie doboară zilnic normele

Mai sunt câteva zile până la Congresul Comitetelor de luptă pentru pace. In întreprinderile ieșene întrecerile socialiste sunt în toi, în cinstea acestui măreț eveniment.

Muncitorii dela fabrica Textila Roșie ca și întreaga clasă muncitoare, din țara noastră, au cunoscut din plin ce înseamnă ororile războiului.

Deaceia muncitorii dela Textila Roșie depun toate eforturile pentru întâmpina rea acestui mare eveniment cu realizări cât mai frumoase în producție arătând în acest fel, atașamentul lor pentru măreața cauză a păcii, cauză pentru care luptă astăzi milioane, sute de milioane de oameni ai muncii de pe întreg pământul.

Angajamente luate în cinstea Congresului

In urma unei ședințe plenare care a fost ținută zilele trecute, muncitorii din toate secțiile și-au luat angajamentul de a depune maximum de efort, pentru a da o producție cât mai mare și de o calitate superioară.

Astfel primul angajament luat a fost depășirea planului pe prima decadă cu 5 la sută, ridicarea productivității muncii cu 2 la sută și micșorarea procentului de deșeuri cu 0,5 la sută.

Pentru a se putea duce la bun sfârșit aceste angajamente, s'au luat următoarele măsuri:

Au fost constituite 7 brigăzi de calitate după cum urmează: 2 brigăzi la secția țesătorie, 2 la filatură, 2 la frângherie și una la sforărie.

Aceste brigăzi au fost antrenate în întreceri având ca obiectiv principal calitatea lucrului.

De altfel, fiecare muncitor însuflețit de avântul întrecerilor și de însemnătatea Congresului pentru pace, a fost antrenat în întreceri socialiste și astfel s'a reușit ca în Fabrica Textila Roșie să fie 402 muncitori în întreceri ceeace reprezintă aproape 90 la sută din numărul total al muncitorilor.

Odată angajamentele luate, muncitorii au pornit la realizarea lor și munca le-a fost încununată de succes după cum se vede din frumoasele rezultate obținute.

La frângherie

Datorită mecanizării procesului de producție operațiune ce se făcea până acum cu mâna, muncitorii lucrează cu avânt sporit.

UTM-istul Moisiu Emilian este absorbit de lucrul său, el știe dacă va munci mai bine și va întrebuința din plin cele opt ore de muncă contribue la lupta pentru pace alături de întreaga omenire muncitoare.

De aceea el se luptă să depășească norma cu un procent cât mai mare. Zilele acestea el a ajuns la 99 la sută peste normă.

Acestea nu l'au mulțumit pe Moisiu Emilian el vrea ca în cinstea Congresului să depășească norma cu 100 la sută și nu se lasă până nu va atinge acest procent.

La filatură

întrecerea este în toi, firele sunt refăcute cu o repeziciune uimitoare.

Romitan Tudora, care dealtfel a fost întodeauna fruntașă nici de data aceasta nu vrea să se lase în urmă. Zilnic ea depășește norma

AL. RADU

(continuare în pag. 2-a)

„Războiul este dușmanul sănătății, al vieții și al progresului"

Ședința festivă de ieri seara dela Institutul Medico-Farmaceutic din Iași, în cinstea Congresului Comitetelor de luptă pentru pace

Eri seară a avut loc la Institutul Medico-Farmaceutic din localitate o ședință festivă organizată în cinstea Congresului Comitetelor de luptă peatru apărarea păcii. Au participat la această ședință organizată de Societatea Științelor Medicale-Filiala Iași și Sindicatele Sanitare, numeroși membri ai al corpului didactic medical, medici din spitale și laboratorii, surori și îngrijitoare.

Ședința a fost prezidată de prof. dr. I. Enescu care a arătat că: „Filiala Iași a Societății Științelor Medicale se alătură cu toată țăria protestului miilioanelor de oameni ai muncii, împotriva încercărilor imperialiștilor de a dezlănțui un nou război. în numele tuturor celor care lucrează pe tărâm sanitar — a spus prof. dr. I. Enescu — Filiala noastră roagă delegații ieșeni care vor lua parte la lucrările Congresului Comitetelor de luptă pentru pace, să ducă cuvântul nostru care exprimă hotărîrea neclintită de a lupta pentru pace și să ceară încetarea ostilităților din Coreea, retragerea trupelor de invazie și oprirea bombardamentelor sălbatice care se execută asupra populației pașnice, doritoare de pace, de o viață liberă și liniștită".

Cuvântul prof. dr. Enescu a fost primit cu aplauze îndelungi, în entuziasmul tuturor celor prezenți. Apoi, a fost propus următorul prezidiu:

1. Triandaf din partea organizației de Partid a Institutului Medico-Farmaceutic; Ciulei din partea organizației de Partid-sanitare; Capraru Elena, președinta Comitetului Sindical I. M. F.; Dinter vice președinte a Comitetului Sanitar județean; acad. I. Nițulescu și Bordeianu Maria, evidențiată în muncă.

Cuvântul prof. dr. C. C. Dimitriu

După alcătuirea prezidiului, prof. dr. C. C. Dimitriu a vorbit despre importanța Congresului ce va avea loc la București în zilele de 9—12 Sept. arătând necesitatea ca toți oamenii muncii să se încadreze în marea armată a partizanilor păcii. După ce conferențiarul face o expunere asupra situației politice pe plan internațional, arată că: „Astăzi lupta pentru pace s'a transformat într'o mișcare mondială atât de puternică cum n'a mai cunoscut istoria. Mișcarea pentru pace a cuprins toate țările și continentele, iar lagărul păcii având în frunte Marea Uniune Sovietică. La această mișcare participă oameni de diverse naționalități de diverse opinii politice și credințe religioase reunind sute de milioane de bărbați, femei și tineri, pe toți acei ce doresc o viață de muncă liniștită și înbelșugată. Dar nu este deajuns a dori pacea, ci această dorință trebue să ia forma unor acțiuni concrete."

(continuare în pag. 4-a)

Aspecte dela examenele de admitere în învățământul superior

„Am pregătit integralele și vreau să revăd materia la Constituție" — „Mâine dăm oralul".—Impresii dela oral

De câteva zile. orașul nostru cunoaște o afluență neobișnuită de tineri și tinere li întâlnești la tot pasul pe străzi, în biblioteci, în cămine, dar mai ales în Facultăți. Veșnic voioși, acești tineri, care au venit în orașul nostru spre a da examene în institutele superioare de învățământ imprimă aspectului vieții noastre de zi cu zi, un caracter cu totul nou.

Ii distingi destul de repede, după frânturile de discuții pe care le prinzi:

— Am pregătit integralele și vreau să revăd materia la Constituție...

— Și eu mai am să repet algebra financiară. Anuitățile le mai știu eu. dar cu rentele e mai greu. Mâine dimineață, însă le dau gata...

. . . . . .

— „Tu, Nelu, cum stai cu anorganica?

— Bine, foarte bine, chiar. Am pregătit doar toată vara.

Dar tu unde ai dat?

— Cum, nu știi? La Filologie. Am făcut o lucrare foarte bună la Română. Să vezi ce subiect frumos ne-a dat la Istorie. Ia ghici!

— 1848.

— Exact. Elementele progresiste ale Revoluției din 1848.

— Și acum ce faci?

— Mă îndrept spre casă, ca să pregătesc cu Sandu despre „Curentul Contemporanului". Dar tu unde te duci?

— O aștept pe Lidia și apoi mergem la Bibliotecă Centrală.

Mâine dăm oralul și vreau să fiu printre cei mai buni în serie.....

La examenul oral

La oral. sălile și amfiteatrele au îmbrăcat straie de sărbătoare.

I. ȘTIRU

(continuare în pag. 2-a)

Un festival dat la Teatrul Național cu ocazia deschiderii noului an școlar

Zilele trecute a avut loc în sala clubului Teatrului Național un frumos festival organizat de colectivul „Colțul Roșu" în cadrul luptei pentru pace și cu ocazia deschiderii noului an școlar pentru copiii salariaților din întreprindere.

Inainte de începerea festivalului artista Aurelia Tâmbu din partea Teatrului Național a desvoltat conferința cu titlul „Luptăm pentru pace și sarcinile trasate de Partid în preajma deschiderii noului an școlar".

Programul a început cu cântece populare românești și sovietice executate de orchestra „Doina Moldovei".

Mai mulți actori au recitat poezii.

In partea a doua a programului actorii Teatrului Național au prezentat piesa „Spiritism și Magie".

Festivalul a fost încheiat de orchestra „Doina Moldovei".

Vederi din U. R. S. S.

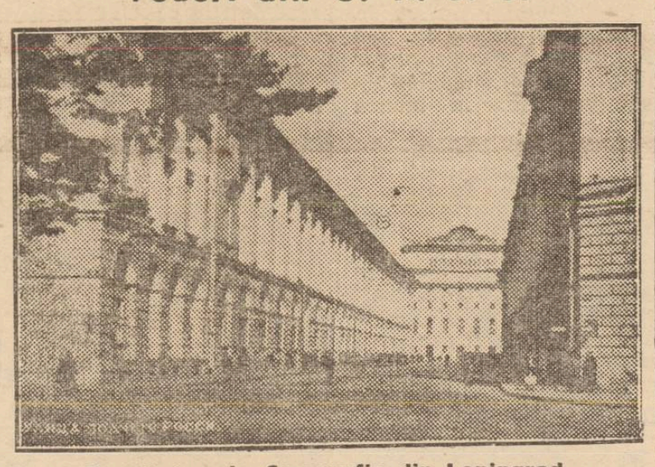

Facultatea de Coregrafie din Leningrad

CREIONARI

Puțină „pedanterie"

Se spune câteodată că moraliștii sunt politicoși și pedanți. De cele mai multe ori însă, afirmația aceasta ține loc de scuză acelora care nu vor cu nici un chip să-și vadă de treabă, conștiincios și corect. Există, e drept, și maniaci, pisălogi recunoscuți, care-și înebunesc prietenii, rudele, cunoscuții, cu tot felul de povești, sfaturi, întrebări, insistențe. Dar nu despre aceștia e vorba, chiar dacă încăpățânații imprudenții, leneșii, refuză orice sfat bun, orice sugestie, sub cuvântul: „nu mă bateți la cap", sau „nu fii pedant". Câți cetățeni grăbiți și dezordonați, nu mai ripostează încă, enervați, la fluerul agentului de circulație, atunci când vor să traverseze împotriva ordonanței: „lasă-mă tovarășe, ce atâta grijă? Mi s'o întâmpla, s'o'ntâmpla"... Astfel de cetățeni se dovedesc încă stăpâniți de unele îngustimi ale mentalității individualiste, egoiste. Deci sfatul bun, sau semnalul agentului de circulație, nu poate fi inclus între manifestările pedanteriei înăcriților pisălogi pe care, pe drept cuvânt, îi ocolim cât putem.

Deasemenea, nu am socotit drept o pedanterie gâunoasă încercările justificate ale direcțiunii E. T.A.C.S., care prin măsuri tenace a reușit, în bună măsură, să introducă un minimum de ordine și disciplină, absolut necesare, în ceeace privește călătoria cu tramvaiul. Și deaceia și noi cerem să nu ni se ia în nume de rău și să nu se socotească drept pedanterie, insistența repetată în legătură cu aplicarea bunelor măsuri de circulație a cetățenilor cu tramvaiul, și cu disciplina și politețea salariaților E. T.A.C.S-ului.

Pentruca o măsură să fie bună, nu-i suficient ca ea să pornească dintr'o minte bine intenționată, din experiența unui om competent. Mai trebuesc asigurate și mijloacele de traducere în practică pentruca măsura respectivă să dea rezultatele așteptate. In ceeace privește regulamentul de circulație cu tramvaiul, a cărui necesitate am susținut-o totdeauna și o susținem chiar și în clipa de față, noi am cerut în repetate rânduri ca direcțiunea E. T. A. C. S. să-l completeze și să-i asigure respectarea justă, și printr'un instructaj cu personalul serviciului său de mișcare. Pentrucă, vedeți, chestiunea e delicată. Taxatorii, controlorii și vatmanii au de-a face cu mase de cetățeni, cu muncitori, funcționari, elevi, studenți, etc. Ori pentru a se putea înțelege cu toată lumea, păstrând o ținută corectă și veghind totodată respectarea regulamentelor de circulație, se cere din partea lor, puțin tact, pu-

R. NM.

(Continuare în pag. 3a)

Desvoltarea comerțului sovietic

de **V. Moscvin**, economist sovietic

Comerțul este un barometru sigur al vieții economice. Comerțul oglindește atât starea producției cât și nivelul consumului poporului.

Din comunicatul Direcției Centrale de Statistică a URSS, rezultă că în cel de al doilea trimestru al anului curent circulația mărfurilor cu amănuntul a crescut în URSS cu 30 la sută față de același trimestru al anului 1949. Aceasta constitue un important pas înainte.

Se poate naște întrebarea dacă această cifră nu ar constitui o excepție. Nu, datele pentru toți anii precedenți arată că și până acum comerțul din Uniunea Sovietică mergea hotărît înainte. Pentru a nu ne întoarce la trecutul îndepărtat, ne vom opri la perioada postbelică. In anul 1945, atunci când războiul a luat sfârșit, țara și-a pus economia pe picior de pace. In anul următor — 1946 circulația mărfurilor cu amănuntul a crescut numaidecât cu 30 la sută. In anul 1947 creșterea circulației de mărfuri a constituit încă un plus de 17 la sută. Această cifră ar fi fost desigur mult mai importantă dacă nu ar fi fost greaua secetă care s'a abătut în anul 1946 peste regiuni întinse ale Uniunii Sovietice și care a redus recolta culturilor agricole.

Totuși, în anul 1947, urmările secetei au fost lichidate. Incă la sfârșitul anului 1947 Statul Sovietic a desființat cartelele pentru toate produsele alimentare și mărfurile industriale, introducând peste tot comerțul liber.

Rezultatele acestor realizări au avut numai decât o influență asupra circulației mărfurilor, care în anul 1948 a înregistrat o importantă creștere. La mărfurile de larg consum, cum ar fi de exemplu: pâine, carne, unt, produse textile, încălțăminte și altele, vânzarea a sporit cu 50-60 la sută.

Anul trecut comerțul a crescut încă cu 20 la sută. In primul trimestru al anului curent creșterea circulației de mărfuri a reprezentat 25 la sută, față de aceiași perioadă a anului 1949, iar în al doilea trimestru — 30 la sută.

Ce dovedesc cifrele mai sus menționate? Ele dovedesc în primul rând că în Uniunea Sovietică producția industrială și agricolă crește cu repeziciune.

Astfel de pildă, indu-

(continuare în pag. 2-a)

In U. R. S. S.

Mai multe cadre de specialişti

In luna August în Uniunea Sovietică au avut loc examenele pentru admiterea în anul I, al şcolilor superioare.

Potrivit rezultatelor examenelor de admitere au fost primiţi, în toate şcolile superioare sovietice, un număr de 335.000 studenţi.. Totodată noi şcoli superioare au fost înfiinţate la Riga, Ashabad, Bacu, Smolensc, Omsc, Caraganda, Orelsova-Zuev şi Blagovescovsc.

Deosebit de mare a fost afluenţa tineretului în şcolile superioare din Moscova şi Leningrad.

Pentru 130.000 locuri existente în anul I al celor 86 şcoli superioare din Moscova au fost 60.000 candidaţi. Printre cei admişi sunt mulţi tineri şi tinere care au absolvit cursurile şcolilor medii şi ale şcolilor medii tehnice, cu medalii de aur şi argint; ei au fost primiţi fără să dea examenele de admitere.

La universitatea „Lomonosov" din Moscova, pentru cele 1.925 locuri în anul I, au fost 5.500 de candidaţi; la Facultatea de istorie şi la cea de filologie, pentru fiecare loc existent au fost 5 candidaţi.

Printre cei noi admişi în şcolile superioare se găsesc mulţi raţionalizatori în producţie, inovatori şi stahanovişti.

Astfel, la Institutul pentru studierea oţelului „I. V. Stalin" a trecut cu succes examenele de admitere şi oţelarul M. Readnov dela uzina metalurgică „Zlatoust tovsc", care încă de anul trecut şi-a îndeplinit programul său cincinal şi care a obţinut peste plan 1.755 tone de oţel de prima calitate.

La 1 Septembrie a. c. au început cursurile în şcolile superioare ale Moscovei.

Peste 17.000 de studenţi au început cursurile la Universitatea serală de marxism-leninism din Moscova şi la cele 24 filiale ale sale din raioanele capitalei. Anul acesta numărul celor care doresc să studieze marxism-leninismul este deosebit de mare.

Universitatea serală de marxism-leninism, creată pe lângă Comitetul P. C. (b) din oraşul Moscova se bucură de un mare prestigiu în rândurile activului de partid, al inginerilor şi tehnicienilor şi al activiştilor în domeniul artei. In ultimii ani, Universitatea a fost absolvită de multe mii de oameni ai muncii din Capitala Uniunii Sovietice.

La şcolile superioare din Leningrad au fost admişi în anul I 20.000 candidaţi, cu 3.000 mai mult ca anul trecut; 3.326 tineri, care au absolvit anumite şcoli medii şi tehnice cu menţiunea „cu distincţie" au fost primiţi fără a da examen de admitere.

Totodată, pe lângă unele şcoli superioare au fost înfiinţate facultăţi şi secţii noi. Pe lângă Institutul textil „Kirov" a fost înfiinţată o Facultate de croitorie — tricotaje; iar pe lângă Institutul financiar-economic, o secţie pentru studierea sistemului bancar. In cadrul Institutului pentru mecanizarea agriculturii, în cursul noului an şcolar, vor funcţiona trei noi catedre: centrale electrice rurale, folosirea electricităţii în agricultură, mecanizarea producţiei creşterii de vite.

In fiecare an creşte, de asemenea şi numărul studenţilor, din R. S. S. Bielorusă. Astfel, numai la Institutul politehnic „I. V. Stalin" din Minsc vor studia acum cu 300 studenţi mai mult ca în cursul anului şcolar trecut.

Şi în R. S. S. Moldovenească se lărgeşte considerabil reţeaua şcolilor superioare. Pe lângă Institutele din Chişinău şi Bender s'au înfiinţat facultăţi de educaţie fizică iar în cadrul Institutului pedagogic din Bălţi s'a creat o secţie pentru conducătorii taberelor de pionieri. La Institutul pedagogic din Soroca s'a înfiinţat o secţie de învăţământ prin corespondenţă.

PUNCTE...

Ziua cea mare

La Teatrul Naţional din Iaşi au început repetiţiile cu piesa „Ziua cea mare" de Maria Banuş, în regia lui N. Toscani. In momentul de faţă, după alcătuirea distribuţiei, s'a păşit la lecturi în colectiv, fiecare interpret citindu-şi rolul său.

Alte repetiţii

„Complotul condamnaţilor" piesa sovietică a lui V. Ivanov a cărei lectură şi discuţii au avut loc anul trecut către sfârşitul stagiunii, se află în faza repetiţiilor la masă. Din distribuţie fac parte: Anny Braeschi, Margareta Baciu, Silvia Ionaşcu, Elena Foca, Paul Varduca, I. Lascar, A. Fâtu, etc. Regia: Ion Diacu.

Complotul condamnaţilor

Pe ecranele cinematografelor din Capitală rulează filmul „Complotul condamnaţilor" marea realizare a regisorului sovietic Calatozov. Filmul va sosi în curând şi la Iaşi.

Publicul ieşan va avea astfel ocazia să compare prezentarea din film a piesei lui Ivanov cu piesa ce se va juca la Teatrul Naţional.

Vreau acasă

Piesa lui Serghei Mihalcov „Vreau acasă", transpusă în film în studiourile sovietice sub titlul „Ei au patrie", va fi montată la Iaşi de I. Ligeti.

Paul Robeson oprit să vorbească

Departamentul de Stat l-a informat pe renumitul cântăreţ Paul Robeson că îi este interzisă plecarea în străinătate. Aceasta i se va aproba numai dacă va declara că nu va ţine nici un

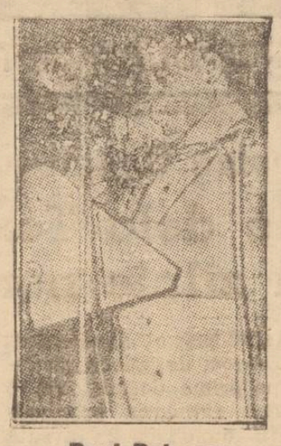

Paul Robeson

discurs în străinătate... Nemulţumirile negrilor americani trebue să rămână... o chestiune de familie care să nu fie aflată în străinătate.

O noapte furtunoasă

Incă nu a fost alcătuită distribuţia piesei „O noapte furtunoasă" de I. L. Caragiale, care urmează a fi prezentată la începutul acestei stagiuni. Intre timp, la redacţie am primit numeroase scrisori prin care oameni ai muncii din diferite profesiuni îşi exprimă satisfacţia faţă de hotărîrea luată de Comitetul pentru artă care a decis trecerea în repertoriu a acestei piese. In unele scrisori sunt cuprinse şi propuneri de distribuţii, pe care le vom analiza şi prezenta ulterior. Deasemenea, unii dintre cititori îşi exprimă speranţa că se va reprezenta şi reconstituirea lui Sică Alexandrescu „O seară la Union".

Festival artistic

Echipa artistică a Sindicatului Poligrafie şi Presă va da un bogat festival artistic Duminică 10 Septembrie ora 10 dimineaţa pe scena grădinei „Pomul Verde". Festivalul este dat în cadrul luptei pentru pace

Iaşul nou

A intrat sub tipar „Iaşul nou" almanah literar editat de Uniunea Scriitorilor din R.P.R.—filiala Iaşi. Revista va apare în vitrine la 26 Septembrie, cuprinzând 208 pagini cu un bogat material beletristic, critic, documentar, etc. Dela 1 Ianuarie, „Iaşul nou" apare lunar.

*

Poetul ieşan N. Ţatomir, autorul lucrării „Poemul omului nou", a scris o serie de noui poezii, dintre care două vor apare în „Iaşul nou".

Bălcescu

Piesa lui Camil Petrescu „Bălcescu" va fi jucată în continuare în cursul actualei stagiuni la Teatrul Naţional din Bucureşti.

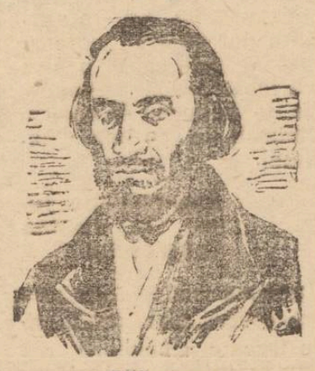

Bălcescu

Figura marelui patriot, sufletul revoluţiei paşoptiste, este reliefată cu măestrie de autor.

Campania de amenajare a clădirilor instituţiilor de învăţământ în URSS

Campania de reparaţii şi construcţii şcolare s'a desfăşurat cu intensitate, în tot cursul vacanţei de vară; aşa că acum la începerea noului an şcolar, clădirile instituţiilor şcolare—frumos amenajate, bine reparate pot primi pe noii şcolari şi pe cei vechi, care se pregătesc să înveţe cu mai multă râvnă. Totodată, în nenumărate regiuni ale Uniunii Sovietice s'au construit noi localuri de şcoli, pentru a se putea satisface voinţa nestăvilită de învăţătură a tineretului sovietic.

Şcolile superioare din URSS s'au pregătit activ în vederea noului an şcolar. Pretutindeni s'au terminat reparaţiile capitale şi curente ale clădirilor şcolilor superioare. Laboratoarele şi cabinetele şcolilor au fost utilate cu noi aparate şi material ştiinţific pentru experienţe. Bibliotecile au primit un număr mare de cărţi de lectură.

S'a desfăşurat o muncă importantă pentru mărirea cladirilor aparţinând şcolilor superioare. Pentru peste 200 de şcoli superioare din Uniunea Sovietică s'au construit noi corpuri de case cu multe etaje, şi s'au amenajat auditorii, cabinete, laboratoare, biblioteci, săli de lectură şi ateliere de producţie. Sume mari s'au alocat pentru construcţia de cămine studenţeşti şi locuinţe pentru învăţători şi profesori.

Populaţia oraşelor şi satelor din Ucraina participă intens la repararea şi construirea clădirilor şcolare. Prin munca voluntară, s'au construit în Ucraina, în timpul vacanţei, 260 de noi clădiri scolare, cu peste 3.500 săli de clase. Aceasta dă posibilitatea numeroaselor şcoli ucrainene să-şi desfiinţeze cursurile paralele.

Campania de construcţii şcolare este în toi şi în regiunea Kiev, unde vor fi gata în curând 6 şcoli în mediul urban şi 12 şcoli rurale. S'a terminat o clădire de trei etaje a şcolii medii dela Cerkas şi se construesc şcoli noi în Skvira, Borispo', Belaia-Ţerkov precum şi în satele din raionul Periaslav-Hmenitki şi în numeroase alte raioane.

In Ucraina Subcarpatică s'a organizat munca voluntară pentru pregătirea noului an şcolar. La aceasta au participat 120.000 de colhoznici, muncitori, funcţionari şi elevi. In satele din Ucraina Subcarpatică au fost reparate toate şcolile, locuinţele profesorilor, internatele pentru elevii din satele îndepărtate.

In oraşele şi satele din regiunea Stalino au fost amenajate şcolile în vederea noului an şcolar. La Gorlovka, Makeevca, Artimovsc şi multe alte oraşe şi raioane din regiunea Stalino au fost complect reparate clădirile şcolilor şi mobilierul şi s'a adus combustibilul pentru iarnă. In regiunea Stalino au fost reparate sau construite din nou 54 clădiri de şcoli. Şcoli foarte bine utilate au fost construite pentru copiii minerilor din minele „Rumiantev", „Voroşilov", „Nr. 4", „Livenca", „Zaperevalnaia", „Comunist" şi din alte mine.

Şcolile au fost înzestrate cu un mare număr de manuale didactice şi cărţi pentru biblioteci. Peste 100 de cabinete de fizică, chimie şi biologie au fost utilate cu un material nou. Numai pentru achiziţionarea manualelor didactice şi cărţilor au fost alocate anul acesta peste 3 milioane de ruble.

Au avut loc pregătiri intense în vederea începerii noului an şcolar şi în şcolile din regiunea Ivanovo. Un mare sprijin în această muncă o acordă colectivele fabricelor de textile şi ale celorlalte întreprinderi din oraş. Colectivul fabricii „Balaşov" a ajutat la repararea instalaţiei pentru încălzit, precum şi la tencuitul şi zugrăvitul şcolii No. 25.

Muncitorii, inginerii şi tehnicieni dela fabrica „Krasna'a Talca" au desfăşurat o muncă intensă pentru şcoala pe care o patronează. Cu ajutorul lor, clădirea acestei şcoli a fost reparată.

Aspecte dela examenul de admitere

(Urmare din pag. 1-a)

La Construcţie, la Planificare, Chimie Industrială Filologie, Măsurători terestre, pretutindeni, e o animaţie deosebită. Tinerii din toate colţurile ţării, din Ploeşti până la Dorohoi, dela Vaslui şi din Calaraşi, dela Roman, Huşi şi Caracal, îşi aşteaptă rândul, făcând ultimele pregătiri, revizuind pentru ultima dată, materia, discutând entuziasmaţi şi înflăcăraţi diferitele probleme legate de examenele respective.

Facultăţile vor fi din nou populate cu noi şi noi tineri, cu fii ai oamenilor muncii, cărora li se deschid acum posibilităţi din ce în ce mai mari de studiu. Cu vlăstare viguroase care vor menţine şi vor amplifica elanul revoluţionar în muncă din Facultăţi.

„Ce sunt crizele de supraproducţie ?"

La ora 8 dimineaţa a sosit Comisiunea de examinare, Candidaţii intră voioşi în sală. Sunt voioşi fiindcă s'au pregătit temeinic şi nu au dece să se teamă. Examenele acestea nu sunt doar un prilej de verificare a cunoştinţelor a pregătirei şi a muncii lor ?!

Mai sunt ele o speriatoare ?!

Nicidecum ! Din întrebările puse şi răspunsurile candidaţilor rezultă foarte bine lucrul acesta.

Cervatiuc Olga, candidată la Institutul de Planificare răspunde precis şi corect la chestiunea: Crizele de supraproducţie, analizând şi exemplificând cu date concrete modul de formare, de evoluţie al crizelor de supraproducţie.

La Institutul Medico-Farmaceutic, Facultatea de Medicină Generală, candidaţii prezentaţi la examen au arătat că şi-au însuşit deopotrivă atât materiile de specialitate profesională cât şi problemele cu caracter ideologic-politic, interpretând just textele Constituţiei R. P. R.

„Marxismul în lingvistică"

La Facultatea de Filologie, candidaţii sunt interogaţi la Constituţie, Istoria literaturii române şi o limbă la alegere,

La o masă, Scripcă Gh. explică detaliat problema „Marxismul în lingvistică". lucrarea tovarăşului Stalin, Nachman Paula şi Zărnescu arată sensul şi importanţa reconsiderării clasicilor noştri.

Despre organele judecătoreşti şi drepturile cetăţenilor

La cealaltă masă, câţiva candidaţi citesc şi traduc o lecţie la L. Rusă.

Intr'un alt colţ profesorul de Constituţie ascultă despre organele judecătoreşti, drepturile cetăţenilor şi atribuţiile Marei Adunări Naţionale.

O serie a fost ascultată. Alţii, mereu alţi candidaţi se perindă prin faţa Comisiunii, spre a face dovada pregătirii lor zeloase din timpul anului şcolar.

Mereu sosesc alţi candidaţi, alţi fii ai oamenilor muncii, alţi tineri însetaţi de cultură, adevărată pleiadă de entuziaşti muncitori pe tărâmul ştiinţei şi culturii.

Examenele de admitere în Facuităţi sunt examenele păcii, ale vieţii, ale victoriei ştiinţei şi culturii cele adevărate.

Pentru înfrumuseţarea oraşului !

(Urmare din pag. 1-a)

a clădirilor şi de curăţire a locurilor pe care se găsesc depozitate cărămizi şi pietre de temelie, oraşul va căpăta un aspect mai frumos. Spre a da un exemplu de felul cum sistarea acestor lucrări dau un aspect urît oraşului, este suficient să arătăm că în plin centrul oraşului, pe strada Ştefan cel Mare sunt şi astăzi locuri pe care sunt depozitate cărămizi şi pietre de temelie şi case care sau trebuesc dărâmate sau să fie reparate cât mai degrabă. Aşa este locul de lângă Librăria Noastră, imobilul de pe aceiaşi parte a străzii situat în dreptul depozitului de benzină, ca şi casa dela întretăierea străzii Ştefan cel Mare cu noua stradă care dă din Piaţa Republicii în Ştefan cel Mare. La această ultimă casă schelele sunt ridicate de mai bine de trei luni, dar lucrările care începuseră au sistat.

Comitetul Provizoriu trebue să se ocupe îndeaproape de acţiunea de înfrumuseţare a oraşului, aceasta necerând fonduri mari, ci bazându-se pe contribuţia în muncă a cetăţenilor, contribuţie pe care întotdeauna, când li s'a cerut, aceştia n'au pregetat să o dea, conştienţi fiind că în felul acesta contribue la înfrumuseţarea oraşului, la crearea oraşului nou, oraş al muncii şi al construcţiei paşnice.

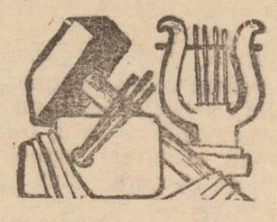

Ce să citim

Căile de desvoltare ale cinematografiei sovietice

de Pudovchin şi Smirnova

Autorii înfăţişează următoarele aspecte ale acestei probleme: naşterea artei cinematografice; înflorirea cinematografiei sovietice; filmele sovietice în anii războiului; cinematograful sovietic în anii de după război.

Autorii constată ca arta cinematografică sovietică s'a desvoltat şi a înregistrat marile ei succese datorită spiritului partinic de care e pătrunsă. datorită îndrumării Partidului Bolşevic s datorită faptului, că s'a condus de metoda realismului socialist. Filmul sovietic reflectă lupta poporului sovietic pentru construirea comunismului, lupta poporului sovietic pentru apărarea păcii.

Această broşură cuprinde în acelaş timp şi numeroase amănunte despre filmele sovietice mai importante, despre subiectul lor şi despre artiştii şi regisorii care le-au creiat.

Desvoltarea comerţului sovietic

stria sovietică fabrică actualmente o producţie cu o dată şi jumătate mai mare decât cea antebelică. La multe articole de larg consum producţia a crescut încă şi mai mult, ceeace înseamnă că în Uniunea Sovietică creşte din an în an abundenţa mărfurilor necesare populaţiei.

In al doilea rând, cifrele arătate mai sus sunt o dovadă a puterii de cumpărare a poporului sovietic, a vieţii sale îmbelsugate. Vânzarea mărfurilor poate să crească numai în cazul când populaţia are posibilitatea să cumpere din ce în ce mai multe mărfuri, adică dacă cresc veniturile populaţiei.

Grija pentru îmbunătăţirea traiului populaţiei constitue principala preocupare a Statului Sovietic. Inspre realizarea acestui scop este îndreptată întreaga activitate a Guvernului Sovietic şi a Partidului Comunist. Cum asigură Guvernul Sovietic şi Partidul Comunist o asemenea creştere rapidă a puterii de cumpărare a maselor?

La baza acestora stă avântul general al economiei sovietice, adică lărgirea tuturor ramurilor economiei naţionale şi îmbunătăţirea muncii lor. Deoarece, cu cât se ridică mai repede economia şi cu cât lucrează mai bine fiecare întreprindere, cu atât sunt mai mari câştigurile oamenilor muncii, cu atât este mai ureată puterea lor de cumpărare.

In Uniunea Sovietică, în perioada de după război au avut loc trei reduceri masive de preţuri la toate mărfurile de larg consum Ultima oară reducerea preţurilor a fost făcută în luna Martie a. c. (în medie cu 21 la sută). Prin urmare, actualmente oamenii sovietici cumpără la fiecare rublă cheltuită cu o cincime mai multe mărfuri decât înainte de reducerea preţurilor. In general întregul popor sovietic consumă astăzi mărfuri cu o treime mai multe decât în cursul anului trecut.

Comparaţi această stare de lucruri cu situaţia oamenilor muncii din ţările capitaliste. Acolo observăm o vertiginoasă creştere a preţurilor şi reducerea puterii de cumpărare a maselor. Acest lucru se constată atât în cele mai importante ţări capitaliste (Statele Unite ale Americii, Anglia) cât şi la sateliţii lor. Astfel, de pildă, în Olanda numai în cursul ultimelor luni, preţurile la produsele alimentare au crescut în medie cu 16 la sută. In Norvegia dela 1 August au fost din nou ridicate preţurile la articolele de consum: la fel şi la tutun până la 18 la sută, la ţesăturile de lână — până la 25 la sută, la ţesăturile de bumbac — până la 70 la sută. De aici desigur decurge o sărăcire şi mai mare a maselor muncitoare din ţările capitaliste, şi o creştere a veniturilor capitaliştilor.

Marea superioritate a comerţului sovietic constă în faptul că el se desvoltă după un plan şi de aceea nu cunoaşte niciodată crize. In Uniunea Sovietică atât fabricarea de mărfuri cât şi vânzarea lor sunt în deplină concordanţă reciprocă pe baza planului unic de desvoltare a economiei naţionale.

O asemenea planificare este posibilă numai în ţările unde economia este bazată pe proprietatea obştească şi acolo unde puterea de stat se află în mâinile oamenilor muncii.

Cu totul altul este tabloul în ţările capitaliste unde domneşte proprietatea privată şi anarhia în producţie. Acolo, atât comerţul cât şi producţia sunt adeseori supuse crizelor care grăbesc şi mai mult dezagregarea vieţii economice

Comerţul sovietic şi cel capitalist diferă radiacal şi prin scopurile sale. Comerţul capitalist îşi pune ca principală sarcină creşterea profiturilor şi de aceea caută prin toate mijloacele să menţină preţuri ridicate şi să le ridice mereu. Scopul comerţului sovietic este de a satisface cât mai bine cerinţele maselor populare, căutând prin toate mijloacele să obţină reduceri de preţuri la mărfuri. Comerţul sovietic este un comerţ de tip nou pe care lumea nu l-a cunoscut până la instaurarea Regimului Sovietic.

S'a sfârşit vacanţa, s'au deschis şcolile elementare şi au început primele griji ale micilor şcolari

— Câteva aspecte din librăriile ieşene —

După o vacanţă plină de bucurii, petrecută în tabere, la munte, la mare, în colonii, sau pe lângă casa părintească, pionierii şi şcolarii din oraşul nostru au început zilele trecute din nou munca, din nou învăţătura.

Prima zi de şcoală a fost pentru ei o zi de sărbătoare. Încă de dimineaţă, străzile forfoteau de şcolarii, care alături de părinţii lor se îndreptau voioşi spre porţile largi ale lăcaşurilor de învăţătură.

S'au adunat cu toţii în sălile frumos împodobite ale şcolilor, unde directorul le-a vorbit despre pace, despre grija Partidului şi Guvernului faţă de tinerele vlăstare, despre viaţa lor fericită, în scumpa noastră Patrie.

Pe feţele tuturor puteai ceti hotărîrea de nezdruncinat de-a lupta pentru pace, pentru viaţă, pentru un trai mai bun.

S'a sfârşit cu vacanţa!... Acest lucru l-a simţit fiecare şcolar când clopoţelul a sunat prelung chemându-i la clasă.

A început un nou an de învăţătură, au început primele griji.

*

In această zi de început de toamnă, încă mult înainte de deschiderea prăvăliilor, în faţa librăriei „Cartea Rusă", micuţii şcolari aşteptau cu nerăbdare să-şi cumpere cărţile şi rechizitele de care aveau nevoie.

Ca să treacă timpul mai repede începuse între ei adevărate discuţii. Erau acolo elevi din Târguşorul Copou, alături de cei din Sărărie, Nicolina şi în special mulţi şcolari dela ţară.

Pricop Valentina, cu catrinţă şi cămaşă curată, cu o floare de câmp în păr, venise cu tatăl său care avea treabă la târg, tocmai dela Dobrovăţ, din judeţul Vaslui.

Timidă la început, retrasă lângă o fereastră a librăriei plină cu cărţi de toate culorile, pe care nu se sătura de-a o mai privi, avea acuma în jurul ei o mulţime de copiii.

Le vorbea despre frumuseţele Gospodăriei Agricole de Stat dela Dobrovăţ, unde lucra şi tatăl ei, le vorbea despre traiul fericit al copiilor dela ţară.

Dar, uşile librăriei s'au deschis şi micuţii şcolari au uitat deodată de alte preocupări, îndreptându-se care mai de care mai grăbit spre rafturile pline de cărţi, care îi aşteptau.

— Să-mi dai o carte de Română, de Aritmetică şi Constituţie, a cerut Sârbu Alexandru din clasa VI B dela Liceul de băeţi Nr. 1.

— Autorul cărţilor nu-l ştii? îl întreb eu spre a vedea ce-mi răspunde tânărul cumpărător.

— Păi matale n'ai auzit că astăzi avem toti copii aceleaşi cărţi, scrise cu multă grijă de mai mulţi învăţători, îmi răspunde un altul mai îndrăzneţ.

Şi rând pe rând, şcolarii de toate vârstele, cu braţele doldora de caete, cărţi şi alte rechizite, ieşeau voioşi din librărie, lăsând locul altora, tot mai mulţi, setoşi de învăţătură.

La „Librăria noastră" aceiaş freamăt, aceiaşi cumpărători.

Vitrina frumos aranjată atrăsese şi aici o mulţime de şcolari.

Cărţile de Română, de Istoria literaturii române pentru clasa XI, Constituţia RPR, alături de cărţile scrise în limba idiş, precum şi diferite manuale pentru Şcolile medii tehnice, dovedeau elevilor ce le priveau, grija celor mai mari pentru buna lor pregătire intelectuală.

Şi aici, în librărie, copiii făceau cumpărături de zor. In faţa cassei, o fetiţă zglobie, abia intrată în clasa I elementară, cumpărase un abecedar şi se pregătea să-l plătească.

Ce greu desfăcea batista în care cu grijă strânsese banii pentru mult aşteptata carte. Totuşi pe faţa ei nu puteai vedea nici un regret că rămâne fără ei aşa cum simt deobicei copiii.

A plătit voioasă cei 50 de lei, căpătând în schimb bucuria unui an de zile, —primele cunoştinţe ale literelor, abecedarul.

*

Ca şi în aceste două librării Centrale, în librăriile din cartiere, în secţiile speciale ale Cooperativelor, peste tot, sunt puse la îndemâna şcolarilor cărţile şi rechizitele necesare.

Acest lucru dovedeşte tot mai mult grija deosebită pe care o acordă Partidul şi Guvernul ţării noastre tinerilor vlăstare; desvoltării învăţământului de toate gradele, un factor important în măreţul drum de construire a socialismului, de apărare a păcii.

C. ILIE

Muncitorii dela Textila-Roşie doboară zilnic normele

(Urmare din pag. 1-a)

ma cu un procent între 15 şi 17 la sută, în fel şi Zilberman R. datorită unei juste metode de lucru între tovarăşe, şi o atentă supraveghere a maşinii, depăşeşte norma cu 35 la sută.

La sforărie

Tovarăşa Teodoru Elena spune că pentru a întări forţele păcii, pentru a sprijini lupta dusă de milioane de oameni ai muncii, sunt puţini cei 75 la sută peste normă. Dorinţa ei este să ajungă pe Moisiu Emilian dela frângherie, adică să depăşească cu 100 la sută.

La sforărie, de altfel şi Raţă Eleonora a obţinut frumoase depăşiri, realizând 61 la sută peste normă.

Albu Ana delegată la Congres munceşte pentru pace

In secţia ţesătorie muncitoarele supraveghează cu atenţie războaele, colo s'a rupt un fir, muncitoare e îl leagă imediat şi maşina merge mai departe ţesând odată cu pânza şi o viaţă mai bună pentru cei ce muncesc.

Tocmai în fundul secţiei la o maşină lucrează Albu Ana, muncitoare fruntaşă ce a fost aleasă să reprezinte muncitorii din fabrică la Congres.

Mişcările ei sunt precise cu repeziciune uimitoare leagă firul rupt şi maşina merge înainte. Ea ştie că cu fiecare metru mai mult ţesut contribuie la întărirea economiei tinerei noastre Republici, la întărirea forţelor păcii.

Ea va duce la Congres odată cu realizările în producţie şi cuvântul hotărât al muncitorilor dela „Textila Roşie" care sunt vajnici apărători ai păcii.

Fapte şi comentarii

De curând, sonda nr. 140 Păscuri a Petroliferei „Muntenia" trebuia curăţată la talpă, pentru a i se ridica producţia.

In timp ce se lucra, sonda a început să erupă. Înfruntând pericolul, maiştrii sondori Ion Mihăilă, Constantin Vasile şi sondorul Ion Comaniţă, dându-şi seama că sonda poate fi pierdută, au intrat cu riscul vieţii lor prin ploaia de ţiţei şi punând ventilul la gura puţului, au salvat sonda dela distrugere,

Comitetul Provizoriu al judeţului Cluj duce o susţinută campanie de valorificare a resurselor locale.

Astfel, folosind fondurile acordate de Departamentul Gospodăriilor Locale din Ministerul de Interne, Comitetul Provizoriu judeţean a pus în funcţiune în plasa Sărmaş o fabrică de cărămidă cu o capacitate de producţie de 5000 cărămizi pe zi. Pentru acţionarea presei de cărămizi, atelierul mecanic al Comitetului Provizoriu judeţean a reparat un motor care zăcea nefolosit la o moară. Utilizarea acestui motor şi folosirea gazului metan pentru încălzirea cuptoarelor au adus însemnate economii fabricii.

Din iniţiativa Comitetului Provizoriu al comunei Morlaca la cariera de piatră comunală se introduc mijloace moderne de lucru, iar prin utilarea selectoarelor cu noi ciururi, calitatea pietrei s'a îmbunătăţit simţitor. O altă îmbunătăţire s'a adus muncii dela cariera de piatră şi prin terminarea liniei ferate care merge până în centrul carierei.

Comitetul Provizoriu judeţean şi Comitetele Provizorii ale comunelor Morlaca, Poieni, Valea Drăganului şi Slodiş au început lucrările pentru pietruirea drumurilor şi şoselelor din întreg cuprinsul judeţului.

La „Intreprinderile Metalurgice de Stat" din Sibiu acţiunea de valorificare a deşeurilor a început să ia forme organizate.

Astfel, la 14 August, a luat fiinţă o echipă formată din opt lucrători calificaţi şi din necalificaţi, care a început confecţionarea a diferite obiecte din deşeuri de metal şi piele, care altă dată nu erau utilizate.

Până în prezent s'au executat 20 buc. şine de roţ pentru căruţă, 1.500 garnituri din piele pentru robinete, 50 cordoane şi alte articole de larg consum.

Din deşeurile valorificate până acum, întreprinderea a realizat un beneficiu de 64.200 lei, din care 25 la sută vor servi la premierea muncitorilor evidenţiaţi, iar 75 la sută vor fi folosiţi pentru îmbunătăţiri sociale.

Pionieri în vizită la Căminul de zi „Lazăr Grümberg"

Zilele acestea, copiii Căminului de zi „Lazăr Grümberg" au primit vizita pionierilor Clubului Nr. 2.

Insoţiţi de către o tovarăşă profesoară şi un tovarăş instructor, pionierii aflaţi în vizită au adus numeroase daruri copiilor din Cămin.

Intr'o atmosferă plăcută, pionierii au recitat poezii pentru copilaşi, iar Căminul a prezentat o reuşită serbare.

Cultură fizică şi sport

La Iaşi

Manifestăţii sportive în cinstea Congresului Comitetelor de luptă pentru pace din RPR

Aseară a avut loc la Consiliul Sindical Judeţean o şedinţă cu toate colectivele sportive din Iaşi, pentru analizarea muncii din cadrul GMA, desfăşurate până în prezent şi pentru pregătirea manifestaţiilor sportive în cinstea Congresului Comitetelor de luptă pentru pace din RPR. Tov. Ioaniţescu, preşedintele Comisiei de Control GMA a subliniat importanţa acestui complex, trasând sarcinile imediate care stau în faţa colectivelor şi anume:

bătălia pentru trecerea normelor la nataţie, atletism şi piste cu obstacole. El a arătat că în actualul sezon vor trebui să treacă aceste norme 3000 de tineri, studenţi şi elevi. Aceasta este o sarcină de onoare, care trebuie tradusă numai decât în fapt.

In continuare s'a făcut critica colectivelor sportive care au neglijat munca pentru angrenarea membrilor în activitatea GMA.

In cinstea Congresului Comitetelor de luptă pentru pace din RPR, vor avea loc numeroase manifestaţiuni sportive.

Astfel colectivile sportive Sanitar, ETACS, Ţesătura şi Arte Grafice vor organiza jocuri de volei la locul de producţie.

Pe terenul Comitetului Provizoriu se va disputa Sâmbătă la ora 17 un joc de baschet între Sanitar şi Spartak.

Armata organizează un campionat de tir.

Comisia de volei urmează să programeze jocurile pentru „Cupa Păcii".

La 17 Septembrie

Gala de box Iaşi—Ploeşti în cadrul „Cupei RPR"

La 17 Septembrie începe în toată ţara „Cupa RPR" la box. Zona Iaşi cuprinde oraşele Galaţi, Brăila, Constanţa, Ploeşti, Buhuşi şi Iaşi.

Duminică 17 Septembrie are loc în sala cinematografului „Maxim Gorki", întâlnirea între reprezentativele oraşelor Ploeşti şi Iaşi. Vom reveni la timp cu alte amănunte.

Scurte ştiri sportive

Duminică se dispută pe stadionul „23 August" matchul de foot-ball CSU Iaşi-Flamura-Roşie Sf. Gheorghe, în cadrul Diviziei B.

Locomotiva Iaşi joacă la Bacău, în compania Flamurei Roşii.

*

Prima nocturnă de baschet organizată la Iaşi, pe terenul Comitetului Provizoriu, s'a soldat cu următoarele rezultate:

Sanitar-Spartak: 21—12 (14—10).

Armata-CSU: 42-12 (28-8).

*

Intre 17 şi 19 Septembrie se vor desfăşura în oraşul nostru, jocurile de volei contând pentru campionatul Naţional masculin, faza de sector.

*

Comisia de tenis de masă din Iaşi a recomandat următoarele jucătoare pentru concursul de selecţie care va avea loc la Bucureşti, în zilele de 16 şi 17 Septembrie.

Renert Mimi şi Stoclozza Elena.

Puţină „pedanterie"

(Urmare din pag. 1-a)

ţină pedagogie (cuvântul nu-i deloc hazardat). Altfel, cu nervozitate, insulte reciproce, procedări arbitrare (aşa vreau să fac; du-te şi mă reclamă) etc., orice bună idee este compromisă. Căci ce se poate întâmpla de pildă, cum ne-a întrebat un cetăţean, dacă un călător recalcitrant se urcă prin faţă, vatmanul nu porneşte vagonul (conform ordinelor), nu-i vreun miliţian în apropiere, şi totuşi omul refuză să coboare?

Ei bine, dar măsurile acestea e bine să fie respectate mai întâiu, cu cea mai mare stricteţe, de către însăşi personalul E.T.A.C.S. Dacă după ce trece de Podul Roşu vatmanul îşi părăseşte postul ducându-se să cumpere ţigări, iar taxatorul, trecut la manivelă, opreşte prin faţa regilor şi a localurilor pentruca apoi ambii să aprindă ţigările din care pufăe cu sete — fapiul e curent şi cu complicitatea unor controlori—zadarnic îi va cere acelaşi taxator, călătorului, să stingă ţigara la urcarea în vagon.

In al doilea rând, regulamentul de circulaţie nu trebue aplicat mecanic. Există un controlor (Nr. 6) a cărui supremă satisfacţie este ca, în staţiile unde deobiceiu lumea coboară în majoritate, fără să se urce noi pasageri, să se aşeze în dreptul uşii din spate, cu mâinile răstignite pe bare, obligându-i pe cetăţenii care au bilete şi ar putea coborî, fără să stingherească pe nimeni, prin spate. să traverseze prin interiorul vagonului. Incă nu ar fi nimic dacă zelul său nu s'ar exercita chiar când tramvaiul este plin, şi oameni cu coşuri cu încărcătură nu pot traversa prin aglomeraţie. Ieri, un cetăţean cu bucăţi mari de tablă veche în mână, a fost obligat să treacă prin centrul vagonului, grăbit, agăţând hainele celorlalţi pasageri.

Sâmbăta trecută s'au întâmplat următoarele: la ora 14 30, un vagon pornea dela „Cinci drumuri" spre Abator. Repede s'a urcat pe scara din faţă un salariat etacsist, în uniformă. Din tramvaiul de Copou, a venit în fugă, sărind din mers pe aceeaşi scară, un ceferist. Vagonul gemea de lume. Pe scara de urcare şi pe pe tampoane, lume-ciorchine. Iată însă că etacsistul incomodat de celălalt pasager, îi cere să se dea jos că „urcarea-i prin spate". Şi omul i-a răspuns: dar d ta ai dreptul să te sui pe aici? O funcţionară s'a amestecat în discuţie, căutând să lămurească şi să aplaneze lucrurile. După o staţie cei doi de pe scara din faţă, au coborît şi s'au urcat pe la urmă. Au mai trecut două staţii în linişte. Şi iată că la farmacie, un taxator ce se întorcea din serviciu şi stătea lângă manipulant, porneşte s'o insulte, răzbunător, cu cele mai urâte expresii, pe călătoarea care intervenise mai înainte.

Asemenea exemple se pot da nenumărate. Noi însă suntem convinşi că direcţiunea E.T.A.C.S. cunoaşte bine situaţia. Deaceia îi dăm sugestia de a iniţia un instructaj cu personalul de mişcare, având drept scop să-i înveţe să-şi facă datoria cu corectitudine, şi să ştie a distinge între conştiinciozitate politicoasă şi excesul de zel arbitrar.

Trăiască Cinematografia Sovietică în slujba Păcii

CINEMA „SIDOLI"

Prezintă cu începere de Joi 7 Septembrie 1950

O producţie a Studioului MOSFILM

Misiunea distrugătorului NESTOVOI

— cu —

B. Babocichin — A. Alexeev

I. Pereverzev

COMPLECTARE: JURNAL

Adaos la program — O viaţă nouă

Cinema Timpuri Noi

Prezintă cu începere de Luni 4 Septembrie 1950

Un program variat compus din

Primăvara în munţi

Film colorat

Universul mare

Ştiinţa şi Technica Nr. 86

Jurnal „ROMFILM"

Jurnal „SOVIETIC"

Intrarea generală LEI 15

Cinematografia Sovietică în slujba Păcii

CINEMA „MAXIM GORKI"

Prezintă de Miercuri 6 Septembrie 1950

O producţie LENINFILM

cu

PETRU CEL MARE

R. Simonov

N. Cerkasov

M. JAROV

Complectare

O viaţă nouă film de lung metraj şi jurnal URSS Nr. 21

Cinematografia Sovietică în slujba Păc

CINEMA „PUŞKIN"

Prezintă de Luni 4 Septembrie 1950

O producţie a Studiourilor de Stat Cehoslovace

FURTUNA IN MUNŢI

— cu —

J. RRUCHA

M. VASOVA

G. HILMAR

Complectare Jurnal

ATELIERELE „LUPTA MOLDOVEI"

IAŞI

Aduc la cunoştinţa întreprinderilor de Stat şi particulare că au instalat în atelierele lor din Iaşi, Str. Ştefan cel Mare Nr. 52

O NOUĂ SECŢIE SPECIALĂ

de ZINCOGRAFIE

unde se execută în cele mai bune condiţiuni clişee de zinc, autotipii, liniare, fotomontaje şi orice lucrări în legătură cu această branşă.

TEATRUL NAŢIONAL

Vineri 8 Sept 1950 orele 20, în Grădina Pomul Verde, va avea loc spectacolul

«Confruntarea»

fraţii Tur şi L. Seinin

Programul băilor comunale

Vineri 8-9 de a 2—6
Sâmbătă 9-9 dela 1—6
Duminică 10-9 de a 7—12
Luni 11-9 dela 1—6

PIERDUT Bilet liberă pe trecere No. 32090 eliberat de Biroul Străinilor pe numele Povlek Florea Str. Predeal 2 Il declar nul.

PIERDUT Certificat de absolvire a 4 clase primare elementare pe numele Jitaru Ioan Şcoala No. 4 Câmpina eliberat în anul 1947. Il declar nul.

PIERDUT Certificat de 8 clase eliberat de şcoala Reuniunea Femeilor Române pe numele Straton Ecaterina eliberat în anul 1949. Il declar nul.

Frigidere electrice

în stare bună cumpără „CENTROFARM" IAŞI Str. Ştefan cel Mare No. 36-38

ULTIMELE ȘTIRI

Ședința de deschidere a celei de a 8-a sesiuni ordinare a Marii Adunări Naționale

Eri dimineață a avut loc ședința de deschidere a celei de a 8-a sesiuni ordinare a Marii Adunări Naționale.

Pe banca Prezidiului erau prezenți : prof. dr. C. I. Parhon, Petre Constantinescu-Iași, Mihail Sadoveanu, Ion Niculi, Alexandru Moghioroș și ceilalți membri ai Prezidiului Marii Adunări Naționale.

Pe banca ministerială erau prezenți : dr. Petru Groza, tovarășii Gh. Gheorghiu-Dej, Teohari Georgescu, Chivu Stoica, Lotar Rădăceanu și alți membri ai Guvernului.

Membrii Prezidiului Marii Adunări Naționale și ai Guvernului au fost primiți cu puternice aplauze.

Prof. dr. C. I. Parhon, președintele Prezidiului Marii Adunări Naționale, a declarat deschisă a 8 a sesiune a Marii Adunări Naționale, după care tov. Marin Florea Ionescu, secretarul Prezidiului, a citit Decretul de convocare a Marii Adunări Naționale.

S'a trecut apoi la alegerea Biroului actualei sesiuni a Marii Adunări Naționale.

In aplauzele îndelungate ale deputaților a fost ales în unanimitate ca președinte al Biroului Marii Adunări Naționale, tov. Gh. Apostol, președintele Confederației Generale a Muncii.

Ocupând fotoliul prezidențial, tov. Gh. Apostol a mulțumit pentru încrederea ce i s'a acordat.

Au fost aleși apoi ca vice-președinți ai Biroului Marii Adunări Naționale, tovarășii deputați Gh. Florescu, Ofelia Manole și Șoos Iosif, ca secretari Vâlcu Vasile, Maria Tăutu Nichifor Stelian și Titță Florea, iar ca chestori Calcan Gh., Trențoiu Florica, Onțanu Ion și Zanian Petre.

In aplauzele întregii Adunări, tov. Teohari Georgescu, vicepreședinte al Consiliului de Miniștri și președintele Comisiei de Stat puntru aplicarea legii Sfaturilor Populare, a depus proectul de lege pentru raionarea administrativă-economică a teritoriului Republicii Populare Române, cerând extremă urgență.

Marea Adunare Națională a aprobat extrema urgență, proectul de lege fiind trimis în studiul Comisiunii Administrative.

Tov. Chivu Stoica, vicepreședinte al Consiliului de Miniștri, a depus apoi proectul de lege pentru alegerea deputaților în Sfaturile Populare.

Marea Adunare Națională aprobând extrema urgență cerută, proectul de lege a fost trimis în studiul Comisiunii juridice.

Telegrama adresată de C.C. al P.M.R. tovarășului VÂLCO CERVENCOV

Tovarășului
VÂLCO CERVENCOV
Secretar al Partidului Comunist Bulgar
Sofia

Comitetul Central al Partidului Muncitoresc Român îți trimite cele mai calde felicitări cu ocazia împlinirii a 50 de ani dela nașterea D-tale.

In fruntea Partidului Comunist Bulgar, credincios măreței învățături a lui Marx-Engels-Lenin-Stalin, D-ta elev fidel al lui Gheorghi Dimitrov, închini întreaga activitate cauzei clasei muncitoare și victoriei socialismului în Republica Populară Bulgaria.

Poporul muncitor din țara noastră urmărește cu bucurie și entuziasm succesele pe care poporul frate bulgar le dobândește sub conducerea Partidului Comunist Bulgar pe calea construirii socialismului, fiindcă ele întăresc frontul păcii și socialismului, al cărui bastion este eliberatoarea și sprijinitoarea noastră, Marea Uniune Sovietică

Îți urăm ani mulți de viață și de muncă rodnică pentru binele poporului bulgar, pentru cauza măreață a păcii și socialismului.

In numele C. C. al P. M. R.
GHEORGHE GHEORGHIU DEJ

Tov. V. Cervencov a fost decorat cu ordinul „Gheorghi Dimitrov"

SOFIA 7 (Agerpres). — Cu prilejul celei de a 50-a aniversare a zilei de naștere a lui Vâlko Cervencov, președintele Consiliului de Miniștri și secretar al CC al PC Bulgar, Prezidiul Adunării Naționale al RP Bulgaria i-a decernat ordinul „Gheorghi Dimitrov" cea mai înaltă distincție bulgară, pentru serviciile excepționale aduse PC și poporul bulgar,

„Războiul este dușmanul sănătății al vieții și al progresului"

(Urmare din pag. 1-a)

Apoi, prof. dr. C. C. Dimitriu a arătat marile realizări obținute de poporul român în lupta pentru pace, realizări la care oamenii de știință și-au adus contribuția lor deosebit de importantă. In continuuare vorbitorul s'a ridicat împotriva cosmopolitismului, arătând că adevăratul conținut al cosmopolitismului în domeniul culturii îl constitue reacționarismul și decăderea care au un caracter neofascist, pătrunderea în alte țări a binecunoscutei barbarii culturale, care caracterizează America imperialistă. Ca și lupta pentru pace—a spus conferențiarul — lupta pentru cultură cere să se dea o ripostă hotărîtă tendințelor cosmopolite.

In continuarea discursului, prof. dr. C. C. Dimitriu a arătat sarcinile celor ce muncesc pe tărâm sanitar, sarcini în cadrul luptei pentru pace.

Au vorbit apoi o serie de tovarăși care și-au luat angajamentul de a întâmpina Congresul cu noi realizări în lupta pentru pace.

In numele Filialei Iași a Academiei Republicii Populare Române a vorbit acad. I. Nițulescu, care a arătat că orice om cinstit, orice om al muncii trebue să militeze entuziast în lupta pentru pace.

Tov. conferențiar Zoe Caraman a spus printre altele: „Războiul este dușmanul nostru, dușmanul sănătății, dușmanul progresului și al vieții. Noi avem prilejul să întâlnim la fiecare pas oameni care suferă de pe urma războiului, oameni care s'au îmbolnăvit în timpul anilor grei de măcel. Strâns uniți în jurul Partidului Muncitoresc Român, cu privirea ațintită spre Marea Uniune Sovietică, să fim siguri că suntem o forță care va învinge".

Au mai luat cuvântul tovarășa Bogos, tov. Grigoraș Zenovia și tov. Mocanu Eufrosina.

Tov. Mocanu Eufrosina, soră șefă, a spus: „In primul război mi-am pierdut părinții. In al doilea război mi-am pierdut soțul. Cresc astăzi doi copii, dar nu pentru carne de tun. Să știe imperialiștii că mamele își cresc copiii pentru cultură și pace, nu pentru un nou război!"

*

Ședința festivă de eri seara dela Institutul Medico-Farmaceutic din Iași, organizată în cinstea Congresului ce se va desfășura la București în zilele de 9—12 Septembrie crt. a însemnat o puternică manifestație în lupta pentru pace a celor ce muncesc pe tărâm sanitar. Entuziasmul și ovațiile pentru Marea Uniune Sovietică și Marele Stalin, pentru lupta partizanilor păcii din lumea întreagă, au fost un nou prilej ca cei ce lucrează în spitale și laboratorii să-și afirme dorința lor nestăvilită pentru pace, pentru viață.

Evenimentele din Coreea

TOKIO 7 (Agerpres) — Corespondentul agenției France Presse de pe frontul din Coreea transmite:

Unitățile armatei populare înaintând în lungul șoselei strategice Wisong-Yongcion au depășit localitatea Linnyong la 15 km. nord-vest de Yongcion.

Astfel unitățile armatei populare se îndreaptă către importantul centru strategic și nod de comunicații Yongcion atât din spre est și nord-est cât și din direcția din spre vest.

*

TOKIO 7 (Agerpres) — Corespondentul de pe frontul din Coreea a agenției americane de presă Associated Press anunță că unitățile armatei populare au pătruns în spatele liniilor americane din spre vest de Masan unde atacă numeroase posturi de comandă ale unităților americane.

*

TOKIO 7 (Agerpres). — Comunicatul cartierului general american dela Tokio anunță că unitățile armatei americane invadatoare și bandele lui Li Sân Man din regiunea dela Nord de Taegu și din împrejurimile portului Pohang au fost silite de către unitățile armatei populare să se retragă spre sud.

*

PHENIAN 7 (Agerpres)— **Inaltul comandament al armatei populare a R.P.D. Coreene a dat în dimineața zilei de 6 Septembrie următorul comunicat:**

Pe toate fronturile unitățile armatei populare respingând contraatacurile inamicului continuă lupte cu caracter ofensiv. Pe coasta de Sud inamicul, căutând să oprească ofensiva armatei populare, a încercat să atace unitățile armatei populare din spate. Trupele armatei populare au respins aceste atacuri ale inamicului,

Au fost omoriți și răniți numeroși soldați și ofițeri inamici și-au fost luate numeroase trofee.

Grele lovituri date colonialiștilor francezi de armata populară vietnameză

SHANGHAI 7 (Agerpres). —TASS transmite:

După cum anunță Agenția de Informații Vietnameză, unități ale Armatei Populare Vietnameze au nimicit punctul fortificat Mahan al armatelor colonialiste franceze, în apropiere de orașul Hontum, în regiunile din Sudul Vietnamului Central. Unitățile Armatei Populare au cauzat inamicului pierderi în oameni, făcând numeroși prizonieri. Au fost capturate opt mitraliere și o aruncătoare de mine.

Protestul oamenilor muncii din Franța împotriva arestării lui Leo Figuères

PARIS 7. (Agerpres) — TASS transmite:

Organizațiile de masse din Franța continuă să protesteze împotriva hotărîrii guvernului francez cu privire la arestarea lui Leo Figueres, secretar general al Uniunii Tineretului Republican Francez. Astfel, au protestat secțiunea locală a Uniunii Tineretului Republican din orașul Choisy-Le-Roj (departamentul Seine), Federația Națională a cetățenilor repatriați din Vietnam, Uniunea Sindicatelor din departamentul Doubs, etc.

Leo Figueres a trimis o scrisoare ziarului L'HUMANITE în care aduce la cunoștință că numeroase familii ale soldaților francezi care fac parte din trupele colonialiste din Vietnam, îi adresează zilnic scrisori prin care își exprimă admirația pentru lupta pe care o desfășoară acesta, în vederea retragerii corpului expeditionar francez din Indochina.

Dezastroasa situație economică a Jugoslaviei titoiste

BELGRAD 7 (Agerpres).— **In legătură cu situația economică dezastruoasă a Iugoslaviei titoiste agențiile americane de presă anunță că nivelul producției agricole iugoslave a scăzut considerabil anul acesta. Recolta a fost extrem de săracă atingând în unele regiuni deabea 10 la sută din nivelul anului trecut. Chiar și în regiunile agricole cele mai bogate, ca Vjvodanal și altele recolta a scăzut anu acesta cu 50 la sută.**

In urma acestei scăderi catastrofale a nivelului producției agricole guvernul titoist pentru a putea livra mai departe grâul țării imperialiștilor anglo-americani în schimbul sprijinului militar acordat de aceștia intenționează să ia o serie de măsuri care vor duce la o nouă scădere a nivelului de trai al poporului iugoslav.

Participare redusă a votanților la alegerile municipale din Turcia

ANKARA 6 (Agerpres).— **La 3 Septembrie au avut loc în întreaga Turcie alegerile în Consiliile municipale.**

Activitatea alegătorilor a fost foarte slabă, numărul participanților la vot nedepășind 40 la sută din numărul total al cetățenilor cu drept de vot. „Partidul democrat turc", care este actualmente la putere, a câștigat majoritatea în aceste alegeri. Partidul „republican popular" care a fost la putere aproape 30 de ani și care astăzi este „în opoziție", nu a obținut, după cum se crede, majoritatea locurilor decât în consiliile municipale ale unor orașe mai mici.

Participarea redusă la alegeri care s'a înregistrat în toate regiunile Turciei, se explică prin faptul că poporul turc a început să se convingă de caracterul mincinos al promisiunilor electorale atât ale partidului democrat cât și ale partidului republican popular.

Scurte știri

ROMA 7 (Agerpres). — Referindu-se la recenta devalorizare a pesos-ului argentinian, ziarul Avanti scrie că unul din motivele acestei „măsuri" a fost „încurajarea" investițiilor de capital străin în Argentina.

*

BASEL 7 (Agerpres). — 20 muncitori din construcții dela Frankfurt au declarat grevă, cerând mărirea salariilor în raport cu scumpetea vieții.

*

LISABONA 7 (Agerpres). Comerțul exterior al Portugaliei s'a soldat în primul semestru al anului curent cu un deficit de aproape două miliarde.

*

ATENA 7 (Agerpres) — TASS transmite:

In cadrul procesului celor 118 fruntași sindicali greci, procurorul a cerut pedeapsa cu moartea pentru 8 acuzați și anume: P. Vozgias, E. Bairamoglu, A. Venidikoglu, G. Pagulatu, C, Dialezios, N. Bazigu, N. Bairamoglu, E. Kalaidzis.

Acești acuzați au manifestat în cursul procesului o deosebită consecvență și hotărire.

Pentru alți 32 acuzați procurorul a cerut pedeapsa cu închisoare pe termene variind între 3 și 20 ani.

Procesul continuă.

Ieri la filatura „Victoria"

Un schimb de onoare în cinstea Congresului Comitetelor de luptă pentru Pace

In cinstea Congresului Comitetelor de luptă pentru Pace, s'a desfășurat ieri 6 Septembrie la filatura Victoria un schimb de onoare.

S'au înregistrat succes e remarcabile.

Astfel, la secția țesătorie, utemista Trufanda Elena a depășit norma obisnuită cu 30 la sută, Aglaia Vrânceanu, fruntașă în producție a întrecut norma cu 27 la sută, David Marcu cu 26 la sută, Chiratcu Maria cu 26 la sută, Dominte Geta cu 24 la sută, Zaharescu Eugenia cu 24 la sută.

La secția preparație Caprincu Anica a depășit norma cu 20 la sută, Segal Ana cu 10 la sută; la secția filatură: Elena Dărăbăneanu decorată cu „Medalia Muncii a întrecut norma cu 38 la sută, Paraschiva Timotei cu 32 la sută, Sinica ru Roza cu 18 la sută; la secția flayere: Leahu Liuba cu 10 la sută, Cohn Eti și Filip Maria cu 4 la sută; secția laminoare Eugenia Mancaș cu 29 la sută, Muschei Ana cu 28 la sută.

Mișcarea de protest a muncitorilor japonezi împotriva disolvării Consiliului Național al sindicatelor

SHANGHAI 7 (Agerpres) **După cum se anunță din Tokio, trei deputați comuniști din parlamentul japonez s'au prezentat la ministrul de Justiție pentru a protesta împotriva dizolvării Consiliului național de legătură al sindicatelor.**

Autoritățile americane și japoneze au reprimat mișcarea de protest a muncitorilor din industria electrică, care se împotrivesc dizolvării Consiliului.

După cum anunță ziarul Matuyzi, reprezentantul autorităților de ocupație din insula Kiusiu, Mosmen, a interzis secțiunii locale a Uniunii Naționale a muncitorilor din industria electrică să organizeze greve declarând că aceasta ar constitui „o violare a prevederilor statutului de ocupație".

După cum anunță agenția Kiodo Tsusin, la 30 August poliția din Osaka a făcut o descindere la sediul local al Uniunii Naționale a muncitorilor din industria electrică.

S'a aflat că patronii întreprinderilor din industria electrică recrutează bandiți care ajută poliția în lupta împotriva muncitorilor, terorizează pe muncitori și maltratează pe activiștii sindicali.

Un Comunicat al Ministerului de Finanțe

Ministerul Finanțelor aduce la cunoștința tuturor contribuabililor, că acei care vor achita — în cursul lunei Septembrie a.c., — impozitele și taxele cuvenite pe anul curent, se vor bucura de reducerea la jumătate a majorărilor de întârziere aferente acestor impozite și taxe.

Această dispoziție de favoare este acordată numai pentru luna Septembrie a.c., astfel că acei care, până la 30 Septembrie a.c., nu vor plăti la zi impozitele și taxele datorate pe anul curent, după această dată vor fi urmăriți și obligați la plata impozitelor și taxelor, cu majorările integrale.

Rămășița din impozite și taxe, mai veche de 1 Ianuarie 1950, se achită cu o majorare unică de 15 la sută.

Citiți zilnic OPINIA

BIBLIOTECA UNIVERSITĂȚII -IAȘI

ANUL 48 Nr. 1208

4 PAGINI 4 LEI

Sâmbătă 9 Septembrie 1950

ABONAMENTE
Lei 360 . . . . . 3 luni
Lei 5000 Intreprinderi, Autorități pe un an

Atelierele tipografice
IAȘI Str. ȘTEFAN CEL MARE 50-52

OPINIA

ZIAR POPULAR COTIDIAN

Redacția
IAȘI. Str. Cuza Vodă 1 (etaj)
Administrația
IAȘI, Str. Cuza Vodă 1

TELEFOANE
REDACȚIA Nr. 1209
ADMINISTRAȚIA Nr. 2042
TIPOGRAFIA Nr. 1210

Deschiderea celei de a 8-a sesiuni ordinare a Marii Adunări Naționale

Marea Adunare Națională a votat în unanimitate proectul de lege pentru raionarea administrativă-economică a teritoriului R. P. R.

Miercuri dimineața s'a deschis cea de a 8-a sesiune ordinară a Marii Adunări Naționale, în cursul căreia, după alegerea Biroului Marii Adunări Naționale, au fost supuse spre desbatere proectele de legi pentru raionarea administrativă-economică a teritoriului R.P.R. și pentru alegerea deputaților în Sfaturile Populare.

Marea Adunare Națională a urmărit cu deosebită atenție și a aplaudat puternic expunerea tovarășului Teohari Georgescu, vicepreședinte al Consiliului de Miniștri și președintele Comisiei de Stat pentru aplicarea legii Sfaturilor Populare, asupra proectului de lege pentru raionarea teritoriului R.P.R.

Proectul de lege a fost larg desbătut în Comisia Administrației de Stat și Locale care l-a admis, după ce i-a adus diferite amendamente. El a fost apoi luat în discuția Marii Adunări Naționale, după care a fost votat în unanimitate.

Rezultatul votului a fost salutat cu aplauze entuziaste de către membrii Marii Adunări Naționale.

Lege pentru raionarea administrativă-economică a teritoriului Republicii Populare Române

ART. 1. — Pentru asigurarea desvoltării industriei și agriculturii în scopul construirii socialismului și al ridicării nivelului de trai al oamenilor muncii, pentru a înlesni cât mai mult apropierea aparatului de stat de poporul muncitor, pentru a contribui cât mai temeinic la asigurarea rolului politic conducător al clasei muncitoare și la întărirea alianței clasei muncitoare cu țărănimea muncitoare;

Teritoriul Republicii Populare Române se împarte în:
— Regiuni
— Orașe
— Raioane
— Comune.

ART. 2. — Capitala Republicii Populare Române, București, este subordonată direct organelor centrale ale Statului și se împarte în raioane de oraș.

ART. 3. — Regiunea este unitatea administrativă-economică delimitată teritorial, pe care se sprijină direct organele centrale de stat în înfăptuirea politicii Partidului și a Guvernului.

Regiunea este subordonată direct organelor centrale ale Statului.

ART. 4. — Regiunea este alcătuită din raioane și orașe de subordonare regională.

Orașul de reședință al Sfatului Popular de regiune este centrul regional.

ART. 5. — Orașele sunt de trei categorii:
— Orașe de subordonare republicană.
— Orașe de subordonare regională și
— Orașe de subordonare raională.

Oraș de subordonare republicană este acea localitate, care, din punct de vedere economic și politic, prezintă o importanță deosebită pentru Republica Populară Română.

El este subordonat direct organelor centrale ale Statului.

Orașele de subordonare republicană pot fi împărțite în raioane de oraș.

Oraș de subordonare regională este acea localitate care, din punct de vedere economic și politic, prezintă o importanță deosebită pentru întreaga regiune.

El este subordonat direct regiunii.

Oraș de subordonare raională este acea localitate care, din punct de vedere economic și politic, prezintă importanță pentru întregul raion.

El este subordonat direct raionului.

ART. 6. — Raionul de oraș este o subîmpărțire a Capitalei Republicii Populare Române sau a orașelor de subordonare republicană.

El are menirea de a înlesni administrarea orașului și desfășurarea vieții economice și politice a poporului muncitor de pe teritoriul său.

ART. 7. — Raionul este o unitate teritorială operativă din punct de vedere economic, politic și administrativ, alcătuit din orașe de subordonare raională și comune.

Localitatea de reședință a Sfatului Popular al raionului este centrul raional.

Raionul este subordonat direct regiunii.

ART. 8. — Comuna este o unitate administrativă-economică delimitată teritorial, alcătuită din unul sau mai multe sate apropiate.

Satul în care își are reședința Sfatul Popular al comunei este centrul comunal.

Comuna este subordonată direct raionului.

ART. 9. — Regiunile din Republica Populară Română și capitalele lor sunt:
1. Arad cu capitala Arad.
2. Argeș cu capitala Pitești.
3. Bacău cu capitala Bacău.
4. Baia Mare cu capitala Baia Mare.
5. Bârlad cu capitala Bârlad.
6. Bihor cu capitala Oradea.
7. Botoșani cu capitala Botoșani.
8. București cu capitala București.
9. Buzău cu capitala Buzău.
10. Cluj cu capitala Cluj.
11. Constanța cu capitala Constanța.
12. Dolj cu capitala Craiova.
13. Galați cu capitala Galați.
14. Gorj cu capitala Tg. Jiu.
15. Hunedoara cu capitala Deva.
16. Ialomița cu capitala Călărași.
17. Iași cu capitala Iași.
18. Mureș cu capitala Tg. Mureș.
19. Prahova cu capitala Ploești.
20. Putna cu capitala Focșani.
21. Rodna cu capitala Bistrița.
22. Severin cu capitala Caransebeș.
23. Sibiu cu capitala Sibiu.
24. Stalin cu capitala orașul Stalin.
25. Suceava cu capitala Câmpulung Moldovenesc.
26. Teleorman cu capitala Roșiorii de Vede.
27. Timișoara cu capitala Timișoara.
28. Vâlcea cu capitala Râmnicul Vâlcea.

ART. 10. — Numărul, denumirea și delimitarea unităților administrative ale Republicii Populare Române, precum și centrele raionale și comunale, sunt cele arătate în anexă, care face parte integrantă din prezenta lege.

ART. 11. — Prezenta lege intră în vigoare pe data publicării în Buletinul Oficial.

Expunerea tovarășului Teohari Georgescu

Tovarași,

Consiliul de Miniștri a prezentat Marii Adunări Naționale legea de raionare, legea de împărțire administrativă-economică a teritoriului Republicii Populare Române.

La baza întocmirii acestei legi stau principiile fixate în „Hotărîrea Comitetului Central al Partidului Muncitoresc Român și a Consiliului de Miniștri cu privire la raionarea administrativă-economică a R.P.R.".

Legea raionării, noua împărțire administrativă-economică, oglindește schimbările politice și economice care au avut loc în țara noastră și tinde să contribuie la grăbirea ritmului de construire a socialismului în Republica Populară Română.

Ea ajută la îndeplinirea politicii economice a regimului de democrație populară și contribuie la desvoltarea planificată a industriei socialiste și la transformarea socialistă a agriculturii.

Raionarea exprimă conținutul de clasă al statului de democrație populară și al organelor puterii locale de stat — Sfaturile Populare — care își trag puterea din legătura lor strânsă cu poporul muncitor. Ea ajută la îndeplinirea rolului politic conducător al clasei muncitoare și apropie aparatul de stat de poporul muncitor pentru a realiza cât mai fidel năzuințele și țelurile clasei muncitoare, de lichidare a exploatării omului de către om și de construire a unei vieți prospere și fericite.

Prin noua împărțire administrativă-economică a teritoriului Republicii Populare Române, regimul nostru de democrație populară înlătură o tristă moștenire a regimului burghezo-moșieresc care frâna desvoltarea țării noastre și aduce o contribuție nouă la construirea bazelor societății socialiste, ce se clădește în patria noastră.

In ce va consta noua împărțire administrativa-economică a țării noastre

Tovarăși,

Prin noua împărțire administrativă-economică, teritoriul țării noastre este împărțit în regiuni, raioane, orașe și comune.

Regiunea este unitatea administrativă-economică, delimitată teritorial, pe care se sprijină direct organele centrale de stat în înfăptuirea politicii Partidului și a Guvernului.

Regiunea este alcătuită din raioane și orașe subordonate regiunii. Orașul de reședință al Sfatului Popular de regiune este centrul regional.

Raionul este o unitate teritorială operativă din punct de vedere economic, politic și administrativ, alcătuit din comune și orașe subordonate raionului. Localitatea de reședință a Sfatului Popular de raion este centrul raional.

Orașul este un important centru politic-administrativ industrial și comercial.

Comuna este un centru important de populație țărănească alcătuit din unul sau mai multe sate apropiate, cu o populație medie de 3000 locuitori. Satul în care își are reședința Sfatul Popular al comunei este centrul comunal.

Pe baza legii prezentate, teritoriul Republicii Populare Române este împărțit în 28 de regiuni, 177 de raioane, 148 orașe, 4.052 de comune.

Regiunea, raionul, orașul și comuna reprezintă unitățile de bază ale noii împărțiri administrative-economice.

Există însă unele orașe care prezintă din punct de vedere economic și politic o importanță deosebită pentru republica noastră. Ele sunt orașe de subordonare republicană, adică ele sunt subordonate direct organelor centrale ale Statului.

Numărul lor este de 8 și anume: Capitala Republicii Populare Române București, orașele Stalin, Cluj, Iași, Constanța, Galați, Ploești și Timișoara.

Capitala Republicii Populare Române se subimparte în raioane de oraș.

Raionul de oraș are menirea de a înlesni administrarea orașului și desfășurarea vieții economice și politice a maselor muncitoare de pe teritoriul său.

In regiuni sunt unele orașe care au o deosebită importanță economică și politică pentru întreaga regiune. Ele sunt orașe de subordonare regională, adică sunt subordonate direct organelor puterii de stat regionale.

Ținând seama de grija pe care Partidul și Guvernul o acordă sănătății oamenilor muncii, împărțirea administrativă-economică prevede un regim special stațiunilor climaterice și balneare.

Localitățile declarate ca balneo-climatice vor fi conduse de Sfaturi Populare de tip orășenesc. Ele vor dispune de un aparat mai desvoltat în stare să asigure gospodărirea comunală. Sfatul Popular va purta grija stațiunilor destinate să întărească sănătatea oamenilor. Corespunzător importanței acestor stațiuni ele vor fi subordonate direct organelor centrale, regionale sau raionale.

(continuare în pag. 3-a)

CITIȚI IN PAGINA 4-a

Deschiderea discuției generale asupra proectului de lege pentru alegerea deputaților în Sfaturile Populare

Ședința de ieri a Marii Adunări Naționale

Manifestația din Piața Republicii cu prilejul plecării delegaților ieșeni la Congresul dela București

Cu prilejul plecării delegaților la Congresul Comitetelor de luptă pentru pace din București care se va ține în zilele de 9—12 Septembrie, a avut loc eri seara, o entuziastă manifestație în Piața Republicii, la care au luat parte peste 15.000 de oameni.

Muncitorii din instituțiile și întreprinderile ieșene, la care s'au alăturat, massele de cetățeni din cartierele orașului, au manifestat voința lor de a lupta pentru pace, de a apăra bunul cel mai de preț al lor, viața.

Meetingul a fost deschis de către tov. Surugiu C-tin, secretarul Comitetului Județean de luptă pentru pace

Au luat cuvântul din partea delegaților: tov. Merjvinschi Francisc, muncitor la Atelierele CFR Nicolina. Blima Váraru văduvă din progrom, țăranul sărac Ciofu Ilie și tov. prof. Jean Livescu, rectorul Universității din Iași, care și-au luat angajamentul de a duce la Congres, cuvântul oamenilor cinstiți, luptători activi pentru pace din orașul și județul Iași, care se alătură uriașului Front al Partizanilor Păcii, în fruntea căruia se află marea Uniune Sovietică și genialul conducător de popoare, luptătorul cel mai hotărît pentru pace, tovarășul Stalin.

Delegații au pornit apoi la gară în aclamații entuziaste ale mulțimii, care au manifestat îndelung pentru Uniunea Sovietică și tov. Stalin, pentru Republica Populară Română, și iubiții conducători ai Partidului Muncitoresc Român, pentru pace.

Cu această ocazie, în aplauzele mulțimii a fost votată și trimisă o moțiune Congresului Comitetelor de luptă pentru Pace din RPR.

In cinstea Congresului

Muncitorii turnători ai Atelierului C. F. R. Nicolina, și-au îndeplinit angajamentul luat, cu trei zile înainte de termen

In întreaga țară, muncitorimea din fabrici, din uzine, laboratoare și de pe ogoare își intensifică lupta lor neprecupețită pentru pace.

Congresul care se va ține în Capitala Republicii noastre constitue un stimulent puternic, pentru ca muncitorii să-și spores ească puterile, îndeplinind și depășind astfel Planul de Stat. In cinstea acestui Congres muncitorii turnători din Atelierul CFR Nicolina, și-au luat angajamentul de a turna cel de al doilea corp de cilindru pentru uzina întreprinderii CFR.

Muncitorii secției, cu sprijinul comitetului de întreprindere, au început pregătirile necesare în vederea executării acestei lucrări, la data de 24 August. Datorită bunei organizări a lucrului, acest de al doilea cilindru a fost executat numai în timp de 13 zile, spre deosebire de primul la care s'a muncit 20 zile. Muncindu-se planificat turnarea corpului de cilindru a fost gata cu trei zile înainte de termenul fixat.

Alături de muncitori s'a evidențiat elevul Burduja, care în dorința de a-și ridica cât mai mult nivelul profesional, a contribuit la executarea lucrării. S'a remarcat în terminarea lucrării corpului de cilindru, întreaga organizație a colectivului secției de turnătorie, în frunte cu tov. Merjvinschi Frantz și tov. Prodan Ioan, responsabil cu producția.

In acest fel muncitorii turnători ai Atelierului CFR Nicolina și-au afirmat încăodată atașamentul pentru măreața cauză a Păcii.

MATRAN MIHAI

Muncitorii dela Atelierele R.A.T.A. au depășit planul pe luna August cu 72 la sută

In cinstea Congresului Comitetelor de luptă pentru pace, muncitorii dela Atelierele de reparații R.A.T.A. au chemat la întrecere toate ateliere'e R.A.T.A. din țară.

Obie tivele întrecerii sunt: reducerea prețului de cost cu 10 la sută mărirea productivității muncii cu 10 la sută și antrenarea în întreceri socialiste a 90 la sută din muncitori.

In prima perioada a întrecerilor, adică la sfârșitul lunii August, atelierele Rata au câștigat întrecerea realizând o depășire a planului pe luna August de 72 la sută.

Cauzele care au determinat această însemnată depășire au fost mai multe, în primul rând o mai bună organizare a aprovizionării cu piese auto, precum și o mai bună organizare a procesului tehnologic, care a adus după sine creșterea productivității muncii.

La real zarea acestui succes au contribuit într'o mare măsură, muncitorii V l a d Müller și ucenicii Gherasim Vasile, Ciofu Constantin și Aliuș Constantin.

La secția strungărie muncitorii au contribuit într'o mare măsurs pentru obținerea rezultatelor arătate, în mod deosebit s'au evidențiat Chihaia Mircea și Balan Simion.

La fierărie s'au evidențiat Aprodu Nicolae și Enachi Gheorghe.

O contribuție însemnată a adus-o secția electricitate prin Palaghia Cristea, care a reparat dinamul dela stația de încărcare a acumulatorilor, în 80 ore voluntare.

BOLOHAN ȘTEFAN
Coresp.

Comemorări

Mihail Kogălniceanu

La 6 Septembrie 1817 s'a născut Mihail Kogălniceanu, marele bărbat politic şi om de cultură de al cărui nume se leagă acte hotărîtoare petrecute în istoria noastră naţională.

Deşi era fiu al unui boer de modă veche, conservator — mai ales în atitudini exterioare — Kogălniceanu a fost un om al timpului său. N. Iorga remarcă undeva că, deşi respectuos faţă de au-

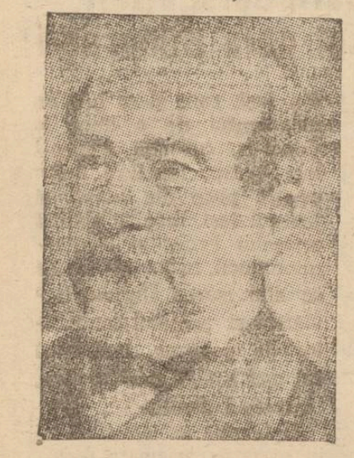

toritatea părintească, între tată şi fiu „n'au fost legături sufleteşti".

Mihail Kogălniceanu a fost un pionier al studiilor istorice româneşti. Prima dată a publicat, la stăruinţa lui Humboldt o istorie a Românilor în limba franceză. Mai târziu a publicat *Letopiseţele Valahiei şi Moldovei*, întemeiază revista *Arhiva Românească*, iniţiază apariţia revistei *Propăşirea*, mai târziu suspendată. Pe plan literar, Kogălniceanu a luptat pentru stimularea producţiei autohtone.

Ceeace constitue însă cel mai mare merit al sfetnicului lui Al. I. Cuza, este lupta sa politică pentru Unire, şi acţiunile sale pentru împroprietărirea ţăranilor. „Două mii de boieri nu fac o naţie" — declară Kogălniceanu. „Am avut îndrăzneala de a vorbi ţăranilor de drepturile lor, de demnitatea lor" — spune el atunci când este învinuit de adversarii politici că instigă ţărănimea.

Meritele lui Kogălniceanu sunt cu atât mai mari cu cât el a ştiut să discearnă şi să vadă descompunerea feudalismului, sprijinind instaurarea unei întocmiri sociale noui.

Pentru acest motiv, figura sa este cinstită cu deplină recunoaştere astăzi. Kogălniceanu a contribuit cu elan şi sinceritate la mersul înainte al societăţii. Studiile sale de istorie, activitatea literară şi de teatru (a fost director al Teatrului Naţional din Iaşi împreună cu V. Alexandri şi C. Negruzzi), ca şi idealurile sale politice definesc personalitatea sa, formată după principiile iluminismului, încă persistent în atmosfera ideologică dela Berlin, pe vremea când el studia acolo.

La împlinirea a 133 de ani dela naşterea sa, memoria lui Kogălniceanu primeşte omagiul nostru al acelora care astăzi putem lua de model tenacitatea sa, erudiţia şi avântarea revoluţionară, pentru a ne dovedi, la rândul nostru, oameni ai timpului nostru, constructori ai unei noui societăţi.

R. Nm.

Un nou an şcolar în ţările de democraţie populară

Cu fiecare nou an şcolar, se deschid perspective tot mai largi de învăţătură tineretului studios din ţările de democraţie populară. Prin grija guvernelor şi a partidelor comuniste şi muncitoreşti se clădesc an cu an tot mai multe şcoli instituţii de învăţământ, cantine, ciuburi şi cămine, sporeşte neîncetat numărul burselor acordate tineretului studios — viitorul luminos al ţărilor de democraţie populară. In faţa regimurilor din aceste ţări stă pilda nemărginitei griji staliniste pentru tineretul sovietic, mândria Ţării Socialismului victorios.

Învăţătorii din întreaga R. Cehoslovacă se pregătesc pentru noul an şcolar

In Republica Cehoslovacă au fost convocate conferinţe ale învăţătorilor din întreaga ţară. In cadrul acestor conferinţe, au fost desbătute în amănunt sarcinile ce revin învăţătorilor în noul an şcolar. Participanţii la aceste adunări şi-au luat angajamentul să ajute şi mai mult pe elevi în afara orelor de studiu. Deasemenea învăţătorii şi-au propus să întreţină un contact mai strâns cu părinţii elevilor pentru a-i ajuta în opera de educare a copiilor dincolo de porţile şcolii.

Noi şcoli în R. P. Albania

In raionul Kukes din R. P. Albania, anul acesta vor funcţiona de cinci ori mai multe şcoli decât în anul 1938. In cursul anului şcolar 1950—1951 în acest raion vor funcţiona 91 de şcoli elementare. In 1938 în acest raion nu existau decât 15 şcoli primare.

Sporirea numărului căminelor şi burselor în R. Polonă

Pentru toamna anului acesta, Ministerul instrucţiunii publice al R. Polone a alocat peste 12.000.000 zloţi pentru bursele destinate elevilor care învaţă în şcolile elementare şi medii.

Pentru elevii şcolilor tehnice făcând parte din sectorul industriei grele se vor deschide în toamna aceasta 15 cămine noi. Pentru bursierii acestor şcoli a fost alocată suma de 90.000.000 zloţi.

In cursul noului an şcolar vor învăţa în şcolile industriale ale Ministerului industriei grele şi uşoare din R. Polonă peste 100.000 de tineri. Majoritatea acestor tineri sunt fii de muncitori şi ţărani. Anul acesta, în locul fostelor şcoli industriale şi colegii profesionale pentru ridicarea calificării profesionale a muncitorilor, vor fi organizate şcoli tehnice de bază având cursuri cu o durată de doi ani. Se vor deschide deasemenea institute tehnice pe o durată de patru ani, pentru adulţi. Aceste şcoli vor fi urmate de muncitori şi muncitoare în proporţii egale.

Necesitatea ridicării de noi cadre tehnice şi calificate cere extinderea tot mai mare a reţelei de şcoli de specialitate şi a centrelor de educaţie. In acest scop, Ministerul industriei uşoare va deschide la Wloclawek o nouă şcoală pentru industria hârtiei, la Fordon un institut al olăriei industriale, la Wroclaw un colegiu pentru industria fibrelor artificiale şi două şcoli pentru industria cauciucului şi a materialelor plastice.

In voevodatul Wroclaw în special, reţeaua de şcoli tehnice a fost extinsă considerabil. S'au deschis un liceu de mecanică de precizie, o şcoală tehnică alimentară şi o şcoală comercială.

In localitatea Olesnica s'a deschis o şcoală tehnică de turnătorie, iar la Lublin s'au organizat 7 şcoli care vor pregăti specialişti în administraţie şi comerţ.

Marea majoritate a elevilor înscrişi în aceste şcoli sunt copii de muncitori şi ţărani.

Noi măsuri în cadrul acţiunii de ridicarea cadrelor de specialişti în R. P. Ungară

Consiliul profesorilor dela Institutul Politehnic din capitala Republicii Populare Ungare, a luat o serie de măsuri pentru a face faţă cu succes sarcinei de a se spori necontenit şi într'un ritm accelerat cadrele de ingineri necesare ţării. Consiliul a propus să se completeze corpul didactic al politehnicii şi al institutelor de învăţământ superior, tehnice şi ştiinţifice, astfel ca în fiecare dintre aceste institute să poată fi organizate cursuri paralele. Crearea acestor cursuri paralele va îmbunătăţi munca didactică şi, în acelaşi timp, va îngădui primirea unui număr dublu de studenţi în anul I al acestor institute de învăţământ superior. Cu acest prilej Consiliul profesorilor Politehnicii din Budapesta a făcut apel la toţi oamenii muncii din întreprinderile ţării, îndemnându-i să sprijine acţiunea de ridicare a cadrelor de specialişti, înscriindu-se în şcolile speciale de pregătire a celor ce-şi vor continua apoi studiile în Universităţi şi Institute.

Manifestări culturale organizate în cinstea Congresului Comitetelor de luptă pentru Pace

In întâmpinarea Congresului Comitetelor de luptă pentru pace filiala Mediaş a Societăţii pentru Răspândirea Ştiinţei şi Culturii, a organizat o serie de conferinţe de demascare a planurilor criminale ale imperialiştilor anglo-americani şi ale uneltelor lor de teapa lui Tito.

Astfel, la întreprinderile „Emailul Roşu", „Record", „Ideal", „Drum Nou", „Geamuri" şi „Vitrometan" din Mediaş şi „21 Decembrie" din Copşa Mică s'au ţinut conferinţele: „Jugoslavia, colonie şi bază militară a imperialiştilor anglo-americani" şi „Noul fascism, fascismul american".

Deasemenea, în numeroase localităţi ca: Şeica Mare, Agnita, Sas hiz, Rupea şi Sighişoara, au fost ţinute conferinţe în cadrul căminelor culturale, în care au fost arătate ţăranilor muncitori uneltirile mârşave ale imperialiştilor anglo-americani, aţâţători la război.

★

In cinstea Congresului Comitetelor de luptă pentru pace, se va deschide în Capitală, în sălile Muzeului Simu, o expoziţie de caricaturi antiimperialiste.

Expoziţia va cuprinde o sută de caricaturi, care demască chipurile hidoase ale imperialiştilor aţâţători la război.

Ce să citim

Cu prilejul Congresului Comitetelor de luptă pentru pace

Erhenburg — „Cinci ţări"

(Editura Cartea Rusă)

Publicarea impresiilor de călătorie ale scriitorului sovietic I. Ehrenburg oferă cititorului nostru posibilitatea de a cunoaşte înfăţişarea de după război a unor state europene, atmosfera ce domneşte în Europa împărţită în două lagăre: al democraţiei şi al imperialismului.

Trecând prin Belgia, Franţa, Elveţia, Cehoslovacia şi Germania apuseană şi răsăriteană, Ehrenburg a putut compara diferenţele dintre cele două feluri de trai: din statele marshalizate de o parte şi din statele de democraţie populară de altă parte.

In primele, o viaţă de libertate şi bucurie pentru unii, puţini la număr, pentru cei mulţi o viaţă de oprimare şi foame. Nesiguranţa, psihoza războiului sunt beneficii de proveniență americană în Europa apuseană.

In republicile de democraţie populară a început, după exemplul sovietic, o viaţă activă, sănătoasă, în care îndestularea devine pe zi ce trece mai deplină, în care preocupările pentru producţie se îmbină cu cele culturale.

Aici oamenii sunt tot mai încrezători în posibilităţile lor, în progres, fiindcă ei se bucură de sprijinul Ţării Socialismului, Uniunea Sovietică, bastion al păcii şi democraţiei.

Această viaţă nouă pulsează tot mai puternic şi victoria ei asupra modului de viaţă imperialist nu va întârzia, cu toate că americanii i-au închis graniţele acolo unde au putut.

„Modul de viaţă american"

(Editura Cartea Rusă)

Preamărirea „modului de viaţă american" constitue de câtva timp noutatea şi numărul „tare", de senzaţie, al tuturor mijloacelor propagandistice americane.

Pentru iniţiatorii acestei propagande, „modul de viaţă american" este în acelaş timp argumentul suprem, prin care actuala situaţie socială şi politică expansionistă a Statelor Unite poate fi justificată.

In dosul acestei firme prezentată în culori vii şi simpatice neştiutorilor din întreaga lume, se ascunde însă toată putreziciunea vieţii americane, în plină decadenţă.

Citind broşura „Modul de viaţă american" tipărită în editura „Cartea Rusă" cu prilejul Congresului Comitetelor de Luptă pentru Pace, ne apare mai clar semnificaţia mincinoasei propagande a imperialiştilor.

Prezentarea în această broşură — în toată goliciunea lor — a aspectelor glorificatului trai american provoacă râsul irezistibil, dublat de compătimirea pentru acei care sunt constrânşi să trăiască „fericirea" americană.

Libertatea, dreptul la fericire, există din plin în Statele Unite, dar numai pentru stăpânii trusturilor.

In Statele Unite există democraţie, dar numai pentru cei puţini. Pentru cei mulţi se găseşte: criză, somaj, bătaie şi închisori. Politica care nu aderă la politica războinică a guvernului Truman sunt traduşi în faţa Comitetului pentru cercetarea activităţii antiamericane, poliţie teroristă condusă de aceleaşi principii ca şi S.S.-ul german.

Massele de oameni din State'e Unite nu se mai lasă însă înşelaţi de politica demagogică a stăpânilor de azi.

Alta este politica spre care se îndreaptă acum oamenii muncii de peste ocean pentru care actualul „mod de viaţă american" nu înseamnă decât asprire.

Acest popor exploatat şi înşelat va şti la timpul cuvenit să-şi construiască un mod de viaţă mai convenabil pentru el.

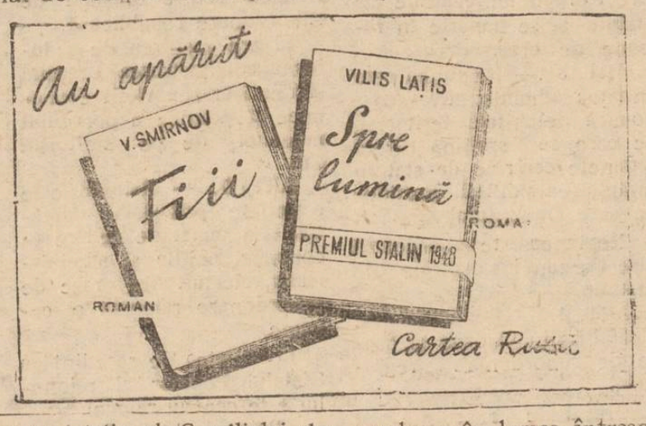

Calea păcii şi calea războiului

Din toate colţurile lumii sosesc în Coreea mesagii de salut şi prietenie, cuvinte pline de simpatie adresate poporului coreean, împotriva căruia agresorii americani au deslănţuit un război tâlhăresc şi criminal, distrugând prin bombardări masive sate şi oraşe, omorând mii de oameni nevinovaţi, femei, copii şi bătrâni.

In lupta eroică împotriva intervenţioniştilor americani poporul corean îşi apără cu dârzenie libertatea şi independenţa.

Atacul împotriva Republicii Populare Democrate Coreene a fost imaginat de agresorii americani ca o lovitură fulgerătoare, care trebuia să dea rezultate rapide — transformarea întregii Coree într'o colonie americană şi într'o bază de atac. Imperialiştii americani au socotit că aventura coreeană se va desfăşura ca un joc pentru ei şi nu s'au jenat în alegerea mijloacelor.

După cum se ştie toate aceste socoteli, au eşuat complect şi în mod ruşinos. Poporul coreean, care s'a ridicat la lupta dreaptă de eliberare a zădărnicit toate aceste planuri. Imperialiştii americanii sunt înfrânţi atât în sforţările lor de a înrobi poporul coreean iubitor de libertate, cât şi în încercările de a-şi ascunde faţa lor bestială de agresori în dosul diferitelor paravane înjghebate la repezeală.

Primul din aceste paravane — clica mercenarului imperialiştilor americani Li Sîn Man, care a deslănţuit războiul civil în scopul de a desfiinţa Republica Populară Democrată Coreeană — s'a prăbuşit. Este limpede acum că, dacă nu s'ar fi produs intervenţia americană, războiul civil din Coreea s'ar fi terminat demult. Cine ştie că în prezent pe pământul Coreei se desfăşoară războiul dintre poporul coreean şi forţele armate americane, în care acestea din urmă se acoperă de ruşinea barbariei şi bestialităţii?!

Este clar că imperialiştii americani şi-au supraapreciat posibilităţile atunci când au sperat că vor putea camufla atacurile lor agresive în Coreea cu ajutorul unui document atât de fals ca plângerea prezentată Consiliului de Securitate de către delegaţia americană cu privire la „agresiunea împotriva Republicii Coreene (de Sud)".

Statele Unite ale Americii, care datorită unei brutale presiuni asupra aliaţilor lor militari şi politici, au obţinut adoptarea de către Consiliul de Securitate în lipsa reprezentaţilor URSS şi Chinei, a unor hotărîri nelegale în chestiunea coreeană se străduesc şi mai departe să împingă Consiliul de Securitate pe această cale, calea prelungirii şi intensificării războiului american de agresiune sub steagul ONU.

Propunerile concrete făcute de delegaţia URSS în Consiliul de Securitate cu privire la reglementarea paşnică a chestiunii coreene constitue singura cale a păcii. Delegaţia sovietică a propus următoarele:

a) Consiliul de Securitate să considere necesară invitarea unui reprezentant al Republicii Populare Chineze, precum şi ascultarea reprezentanţilor poporului coreean în cursul discutării chestiunii coreene;

b) Să înceteze operaţiile militare în Coreea şi totodată să fie retrase trupele străine din Coreea.

In legătură cu protestul înaintat Consiliului de Securitate de către guvernul RPD Coreene cu privire la bombardarea sălbatecă de către americani a populaţiei paşnice din oraşele şi satele Coreene delegaţia Sovietică a prezentat un proiect de rezoluţie în care se propune Consiliului de Securitate să ceară guvernului Statelor Unite ale Americii să înceteze aceste bombardamente barbare.

Oricât de furioşi ar fi imperialiştii americani, oricât ar mobiliza ei pe sateliţii lor docili pentru sabotarea propunerilor sovietice, — apelul la pace al reprezentantului sovietic răsună cu o forţă uriaşă, căci acesta reprezintă cu adevărat cuvântul popoarelor iubitoare de pace.

Din toate ţările lumii sosesc zilnic declaraţii de sprijinire a propunerilor făcute de Uniunea Sovietică în Consiliul de Securitate.

Comitetul pentru apărarea păcii din Birmingham (Anglia) declară: „Noi considerăm că membrii Consiliului de Securitate trebue, înainte de toate să restabilească caracterul reprezentativ al Consiliului de Securitate, prin înlocuirea reprezentantului lui Ciang Kai Shek cu un reprezentant al Republicii Populare Chineze.

Ziarul liberal olandez „Harlemsche dagblat" scie: „Propunerile lui Malik de a fi ascultaţi reprezentanţii poporului coreean, în scopul soluţionării pe cale paşnică a conflictului sunt extrem de importante. Argumentele lui Austin împotriva propunerilor sovietice apar extrem de slabe. Rămâne totuşi de neînţeles dece Consiliul de Securitate nu vrea să asculte pe coreeni, de ce nu invită pe reprezentanţii lui Mao-Tse Dun, dece Consiliul de Securitate respinge propunerile de încetare a operaţiilor militare".

Poate fi sporit la infinit numărul acestor declaraţii, provenind din cercurile cele mai diferite, care dovedesc în mod incontestabil adânca impresie pe care a produs-o în lumea întreagă noua manifestare a luptei consecvente pe care Uniunea Sovietică o duce pentru pace.

Inghebând, după experia tovarăşului Malik, „un zid de rezistenţă" împotriva propunerii sovietice de reglementare paşnică a chestiunii coreene, blocul anglo-american acţionează în dezacord cu opinia publică, confirmând prin aceasta că nu-l interesează pacea nici în Coreea, nici în lumea întreagă. Agresiunea americană în Coreea face parte integrantă din planul agresiv general al imperialismului, planul deslănţuirii unui nou război mondial. Sateliţii Statelor Unite legaţi de acest plan, îşi dau voturile delegaţiei americane în Consiliul de Securitate, după cum pun la dispoziţia cercurilor conducătoare ale Statelor Unite resursele ţărilor lor şi sunt gata să le vândă şi propriile lor popoare, care să servească drept carne de tun.

EXPUNEREA TOVARĂŞULUI TEOHARI GEORGESCU

(Urmare din pag. 1-a)

Tovarăşi,

Fiecare orânduire economică generează suprastructura ei, instituţiile administrative, politice, juridice, etc. de care are nevoie. Aceste instituţii sunt create pentru a deservi în mod activ orânduirea economică.

Cu privire la această problemă tovarăşul Stalin spune „Orice bază are suprastructura ei corespunzătoare. Baza orânduirii feudale îşi are suprastructura ei, concepţiile ei politice, juridice şi altele, precum şi instituţiile ce le corespund; baza capitalistă îşi are suprastructura ei, cea socialistă pe a ei".

„..Baza generează suprastructura, dar aceasta nu înseamnă, nicidecum că suprastructura nu face decât să reflecte baza, că ea este pasivă, neutră că are o atitudine indiferentă faţă de soarta bazei sale, faţă de soarta claselor, faţă de caracterul orânduirii. Dimpotrivă odată apărută, ea devine o forţă activă din cele mai mari, ajută activ bazei sale să se formeze şi să se consolideze, ia toate măsurile pentru a ajuta noii orânduiri să nimicească şi să lichideze vechea bază şi vechile clase".

Această învăţătură marxist-leninistă este o lege de desvoltare a societăţii. In statul burghezo-moşieresc instituţiile juridice politice, administrative erau create pentru a sluji regimul burghezo-moşieresc. Care erau funcţiunile şi sarcinile statului burghezo-moşieresc? Statul burghezo-moşieresc asupreа poporul muncitor în folosul unei mici minorităţi de exploatatori. Pe tărâm politic statul burghezo-moşieresc a) asigura exploatarea clasei muncitoare, b) înăbuşea lupta revoluţionară a muncitorimii şi ţărănimii muncitoare, c) asupreа naţionalităţile conlocuitoare şi d) promova o politică de război. Intre primul şi al doilea război mondial promova mai ales politica de război contra URSS.

Pe tărâm economic statul din trecut asigura burgheziei şi moşierimii posibilităţi de a prăda, în folosul intereselor ei particulare, bogăţiile solului şi subsolului ţării, în dauna intereselor economiei naţionale şi ale poporului muncitor.

Regimul burghezo-moşieresc nu a asigurat şi nu putea asigura o justă repartizare a forţelor de producţie pe întreaga întindere a ţării, corespunzător bogăţiilor solului şi subsolului, datorită modului anarhic în care se desfăşoară producţia capitalistă, a concurenţei între capitalişti, etc.

Din această cauză în regimul burghezo-moşieresc forţele de producţie au fost împiedicate să se desvolte acolo unde procentul profitului nu satisfăcea pe capitalişti, lăsând astfel o serie de regiuni într'o stare de înapoiere, în dauna economiei generale a ţării.

Prin faptul că în regimul capitalist, legăturile între diferite centre economice se stabilesc spontan, corespunzător luptei pentru piaţă, o serie de regiuni desvoltate se degradează. Această situaţie a fost la noi mai accentuată datorită dependenţei ţării noastre faţă de ţările capitaliste din Apus. Capitalul internaţional ajutat de guvernele burghezo-moşiereşti împiedica desvoltarea industriei în ţara noastră pentru a o subjuga cu totul. Industria a fost desvoltată numai în unele centre unde capitalul putea să prade bogăţiile ţării noastre (Prahova, de pildă) şi chiar în atari industrii erau deseori folosite mijloace rudimentare.

O serie de regiuni au fost ţinute de regimul burghezo-moşieresc într'o revoltătoare stare de înapoiere economică.

Regimul burghezo-moşieresc având la bază exploatarea poporului muncitor, statul burghezo-moşieresc oglindea interesele claselor exploatatoare, iar organele statului burghezo-moşieresc erau izolate şi urâte de popor, îndreptate împotriva acestuia.

Aceeaşi politică o duce azi banda de spioni şi asasini Tito-Rankovici, care a transformat Iugoslavia într'o colonie a imperialiştilor americani, într'o cazarmă a atâtătorilor la război, folosind la conducerea statului metode teroriste, cu ajutorul aparatului său de stat fascist.

Statul burghezo-moşieresc împiedica valorificarea bogăţiilor locale, nu dădea atenţie centrelor industriale şi lipsea satul şi masele ţărăneşti de sprijinul pe care îl puteau da centrele industriale.

Corespunzător acestei politici a burgheziei şi moşierimii, au fost întocmite legiuirile din trecut, printre care şi împărţirea administrativă a ţării.

Impărţirea administrativă făcută în 1925 | 26 corespundea intereselor burgheziei şi moşierimii, politicii de aservire a ţării faţă de imperialiştii englezi, francezi, americani, germani, etc. Ea corespundea unui sistem administrativ birocratic poliţist, determinat în cele mai multe cazuri de interesele politicianiste locale ale partidelor burghezo-moşiereşti. Judeţele şi plăşile constituiau circumscripţii administrative de control birocratic şi poliţist al dictaturii burghezo-moşiereşti.

Din această cauză există şi o repartizare disproporţionată a populaţiei. De pildă: populaţia din judeţele Câmpulung-Moldovenesc sau Făgăraş reprezintă deabia 15 la sută din populaţia judeţului Bihor.

Există plăşi cu populaţia sub 15.000 locuitori, ca Luviştea-Argeş, Brezoiu-Vâlcea, Tulgheş-Ciuc, Năruja-Putna, Mahmudia-Tulcea şi altele care depăşesc 60.000 locuitori ca Zimnicea, Câmpina, Tg. Ocna, Oltenita, Alexandria, etc.

Unele comune sunt constituite dintr'un singur sat cu o populaţie sub 500 locuitori: comunele: Văleni, Beta, Nicoleşti, Firtuşu, Căpăţâneşti, Petreni din jud. Odorhei, Alte comune sunt alcătuite din sate numeroase cu o populaţie ce depăşeşte 10.000 locuitori. Comunele: Şendriceni, Suhărău, Vârful Câmpului, Vorniceni, Hânţeşti, Hudeşti, Cotuşa, Svoriştea, Darabani din jud. Dorohoi sunt alcătuite din 4—9 sate cu o populaţie, între 4.043 şi 11.379 locuitori.

Avem o disproporţie între întinderea teritorială a judeţelor. 16 judeţe ale ţării nu depăşesc fiecare în parte 3000 km.p., adică numai o treime din suprafaţa judeţelor Tulcea, Hunedoara, Bihor sau Ialomiţa.

Comune rurale care fac un singur corp, fiind aşezate în continuare pe aceeaşi cale de comunicaţie, sunt împărţite în mod nefiresc în mai multe sate.

Aparatul de stat burghezo-moşieresc, prefectul, pretorul, notarul, jandarmul, aveau misiunea să împiedice cu orice chip înfăptuirea alianţei de luptă între muncitorime şi ţărănimea muncitoare, să menţină populaţia în neştiinţă de carte pentru ca astfel cu ajutorul teroarei şi obscurantismului, clasele exploatatoare să poată jefui şi exploata în modul cel mai barbar poporul muncitor.

Tovarăşi,

Eliberarea ţării noastre de sub jugul fascist, de către glorioasa Armată Sovietică, cucerirea puterii politice în stat de către clasa muncitoare, lichidarea moşierimii ca clasă, trecerea în proprietatea poporului muncitor a unei mari părţi a mijloacelor de producţie, cu toate reformele politico-economice ce au avut loc, au generat un stat nou, statul de democraţie populară, cu un nou conţinut de clasă, care îndeplineşte sarcinile şi funcţiunile dictaturii proletariatului.

Tovarăşul Stalin ne învaţă că atunci când nu sunt încă complect lichidate clasele exploatatoare şi când există o încercuire capitalistă, statul dictaturii proletariatului are ca sarcină să zdrobească clasa exploatatoare răsturnată dinăuntrul ţării şi să apere ţara împotriva agresiunii din afară. Pe baza acestei învăţături staliniste, tovarăşul Gh. Gheorghiu-Dej a arătat că în condiţiunile concrete de azi ale ţării noastre

„Statul de democraţie populară are misiunea să asigure lichidarea definitivă a claselor exploatatoare, construirea socialismului, apărarea cuceririlor poporului nostru muncitor împotriva atacurilor duşmanilor externi sau interni.

Odată cu aceste sarcini în legătură cu trecerea la construirea socialismului, statul nostru a căpătat funcţiuni noi, acelea ale muncii economico-organizatorice şi cultural - educative, funcţiuni care se desfăşoară în întreaga lor amploare abia după victoria socialismului, dar care de pe acum încep să joace un rol tot mai mare în viaţa ţării noastre.

Toate acestea cer continua întărire a statului de democraţie populară, a organelor sale, a aparatului său, a forţelor sale armate".

Noua împărţire administrativă economică este în strânsă legătură cu întărirea dictaturii proletariatului, a alianţei între clasa muncitoare şi ţărănimea muncitoare, a rolului conducător al proletariatului.

Prin noua împărţire administrativă-economică, regiunea, raionul, comuna diferă fundamental de judeţele, plăşile şi comunele din trecut, prin structura lor social-economică, prin conţinutul de clasă al organelor locale ale puterii de stat şi prin formele mai desvoltate, consecvent democratice în care este îmbrăcat acest conţinut de clasă.

Noua împărţire administrativă-economică a teritoriului Republicii Populare Române lichidează separarea artificială şi dăunătoare a centrelor industriale de regiunile agricole.

Prin legea de raionare, REGIUNEA corespunde unei structuri social-economice cât mai armonioase, avându-se în vedere şi perspectiva ei de desvoltare. Regiunea cuprinde în limitele ei atât centre industriale cât şi agricole. Ea este axată pe căi de comunicaţie cât mai accesibile şi la înfiinţarea ei s'a ţinut seama şi de condiţiile geografice, istorice, naţionale.

Dacă luăm de pildă regiunea secuiască, trebuie să constatăm că una din cauzele înapoierii acestei regiuni este că a fost lipsită până azi de sprijinul unor centre industriale.

Prin cuprinderea regiunii secuieşti în regiunea Stalin cu puternicul centru industrial al oraşului Stalin se deschid populaţiei mari perspective. Se va intensifica schimbul între oraş şi sat, se va ridica nivelul de trai material şi cultural.

Raionul este cu totul diferit de vechea plasă.

După noua împărţire administrativă-economică raionul este bine conturat din punct de vedere economic, al perspectivelor sale imediate de desvoltare, al căilor de comunicaţie care leagă în cât mai bune condiţiuni posibile centrul de raion, cu toate comunele dependente. Raioanele sunt mult mai mari decât plăşile, aceasta ca urmare a rolului economic-administrativ-politic ce-l joacă raionul în noua împărţire a teritoriului Republicii Populare Române ca sprijin puternic al transformării socialiste la sate.

Populaţia medie a celor 177 de raioane este de aproape 80.000 de locuitori faţă de 30.000 locuitori populaţie medie a plăşilor. Ele sunt economiceşte cât mai bine închegate pentru a corespunde sarcinilor mari ce revin organelor locale ale puterii de stat.

Comitetele Sfaturilor Populare raionale exercită puterea de stat în limita lor teritorială, conduc economia locală, sunt stăpâne pe resursele locale, iniţiază lucrări prin care desvoltă economia locală, crează cooperative, iniţiază şi execută lucrări de folos obştesc: creşe, grădiniţe de copii, şcoli, policlinici, cămine culturale, terenuri sportive etc., în vederea creşterii bunei stări materiale şi culturale a celor ce muncesc.

Comuna deasemeni este cu totul diferită de cea din trecut. Din motive politicianiste au fost create în trecut comune artificiale neviabile. Ele corespundeau rolului represiv al organelor statului burghezo-moşieresc care aveau nevoie de unităţi mici, mai uşor de ţinut sub teroare.

In vechea împărţire administrativă, 13 din judeţele ţării au avut dela 50 la sută până la 91,8 la sută din comunele lor, comune mici cu o populaţie sub 1500 de locuitori. 39 la sută din totalul comunelor rurale aveau o populaţie sub 1500 de locuitori.

Ca unitate politică-administrativă comuna era cu totul neglijată. Formal trebuiau să aibă comunele şi în trecut o conducere aleasă. In cea mai mare parte a timpului comunele erau însă conduse de comisii interimare numite de sus, şi care se bizuiau pe primar, notar şi jandarm, slugi credincioase ale burgheziei şi moşierimii.

Astăzi comunele au fost regrupate. Numărul acestora s'a redus la 4.052, ţinându-se seama de interesele ţărănimii muncitoare, de necesităţile unei bune administraţii locale şi de posibilităţile concrete de unire a unor sate foarte apropiate.

Comunele grupează astfel satele cele mai apropiate şi formează o unitate administrativă-economică. Prin legea de raionare numai 7,8 la sută din comune au o populaţie sub 1500 locuitori.

Comunele vor avea Sfatul lor Popular, organul puterii locale de stat ales şi controlat de popor, din oamenii muncii cei mai vrednici în stare să gospodărească comuna în interesul poporului muncitor.

★

Prin noua raionare se apropie aparatul de stat, economic, cooperatist, de raion şi comună, cu scopul de a obţine posibilitatea de a rezolva la timp problemele ce le ridică fiecare unitate în parte.

Sfaturile Populare comunale, raionale, regionale sunt subordonate organelor superioare. Măsurile şi sarcinile generale pe care guvernul le dă sunt obligatorii pentru toate organele puterii locale de stat. Respectarea disciplinei de stat este o condiţie esenţială în aplicarea principiului centralismului democratic pe care se clădeşte aparatul de stat al regimului de democraţie populară.

Organele centrale de stat controlează felul în care organele puterii locale de stat îşi îndeplinesc obligaţiunile. Dar în acelaş timp organele locale se găsesc sub controlul oamenilor muncii, al alegătorilor, şi vor răspunde în faţa acestora pentru felul în care îşi desfăşoară activitatea.

Aceasta nu numai că nu vine în contrazicere cu interesele locale, ci dimpotrivă, ajută la desvoltarea vieţii economice, sociale şi culturale a regiunilor, raioanelor, comunelor, în cadrul ridicării generale a ţării noastre.

Noua împărţire administrativă-economică întăreşte statul nostru de democraţie populară

Tovarăşi,

Noua împărţire administrativă-economică a teritoriului Republicii Populare Române şi Sfaturile Populare regionale, raionale, de oraş şi comună, care-i corespund, întăresc statul nostru de democraţie populară.

Alegerea de către popor a zeci de mii de muncitori şi ţărani muncitori în comitetele Sfaturilor Populare, promovarea altor zeci de mii de muncitori şi ţărani muncitori în comisiile permanente şi comitetele cetăţeneşti ale Sfaturilor Populare locale, controlul pe care-l va exercita populaţia, legătura indestructibilă între poporul muncitor şi organele aparatului de stat, asigură statului nostru un puternic sprijin de masă. Statul nostru, ţările de democraţie populară, urmând exemplul celei mai înaintate democraţii, al democraţiei sovietice, îşi asigură astfel sprijinul poporului muncitor, de neconceput în ţările capitaliste. In aceasta constă însuşi caracterul profund democratic al statului nostru al organelor sale, al aparatului său.

Organele locale ale puterii de stat, alese de popor, antrenează milioanele de oameni ai muncii a conducerea directă a statului. Aceasta întăreşte controlul oamenilor muncii asupra activităţii organelor locale şi aseute vigilenţa de clasă împotriva uneltirilor duşmanilor.

Prin raionare şi prin noile organe ale puterii locale de stat, care vor fi expresia năzuinţelor maselor muncitoare şi controlate de ele. Partidul şi Guvernul capătă un mare sprijin şi ajutor în aplicarea întocmai a legilor votate a măsurilor luate şi a liniei politice date. Statul nostru de democraţie populară care este expresia puterii poporului muncitor, găseşte astfel în controlul exercitat de masele muncitoare ajutorul necesar pentru a realiza în viaţă cât mai fidel principiile şi ideile leniniste-staliniste.

Caracterul adânc democratic al modului în care a fost întocmită legea raionării

Tovarăşi,

Inainte de a încheia ţin să reamintesc caracterul democratic care a stat la baza pregătirii legii de împărţire administrativă-economică a teritoriului Republicii Populare Române, supusă spre aprobare Marii Adunări Naţionale.

Comisia însărcinată prin Hotărârea Comitetului Central al Partidului Muncitoresc Român şi a Consiliului de Miniştri s'a sprijinit pe participarea activă a cadrelor politice, administrative, economice şi pe populaţia din judeţe, plăşi, comune, pentru a verifica datele care au isvorît din studii. Pornind dela acest principiu, proectul întocmit a fost verificat în trei etape. Au avut loc la Bucureşti consfătuiri cu delegaţi din toată ţara. Au avut deasemeni loc consfătuiri în judeţe, plăşi şi comune, cu o participare largă a populaţiei locale.

In prima etapă s'a luat în discuţie împărţirea în regiuni. In a doua etapă a fost discutată împărţirea în raioane şi însfârşit în a treia etapă regruparea comunelor. Cele trei etape n'au constituit operaţiuni distincte. S'a ţinut permanent legătura cu judeţele şi plăşile ţinându-se seama de observaţiile, sugestiile şi îndreptările făcute. Au participat deasemeni la aceste lucrări instituţiile ştiinţifice în frunte cu Academia Republicii Populare Române.

După publicarea comunicatului dat de Partid şi Guvern, problema raionării a fost larg desbătută în toată presa noastră. S'au analizat multiplele laturi ale complexei probleme pe care o prezintă raionarea. Unele ziare în frunte cu „Scânteia" au înfiinţat rubrici speciale pentru a da lămuriri, pentru a răspunde la întrebări şi a face cunoscute părerile, sugestiile, rectificările propuse de oamenii muncii în problema raionării.

Aceasta a imprimat un profund caracter democratic proectului de lege în procesul însuşi al întocmirii sale.

★

Legea raionării supusă Marii Adunări Naţionale spre aprobare se inspiră din principiile cele mai democratice şi are drept scop să creeze posibilităţi organelor puterii locale de stat, să servească în mod activ operei de construire a socialismului în ţara noastră.

Aprobarea legii va aduce cu sine instaurarea Sfaturilor Populare regionale, raionale, orăşeneşti şi comunale.

Prin alegerile prevăzute pentru Sfaturile Populare, a căror lege este şi ea supusă aprobării prezentei sesiuni a Marii Adunări Naţionale, aceste organe ale puterii locale de stat vor putea fi în cel mai scurt timp definitivate prin votul milioanelor de oameni ai muncii chemaţi să le aleagă.

Tovarăşi,

Noua împărţire administrativă-economică a teritoriului Republicii Populare Române vine să întărească Statul nostru de democraţie populară, factor activ în lagărul păcii în fruntea căruia se găseşte puternica şi nebiruita Uniune Sovietică şi marele geniu al omenirii muncitoare — Iosif Vissarionovici Stalin. Prin aceasta noi aducem o nouă contribuţie în lupta de întărire a forţelor păcii, slujind interesele popoarelor, interesele sutelor de milioane de oameni ai muncii care se ridică împotriva imperialiştilor americani, ce au atacat în mod banditesc Coreea şi urmăresc provocarea unui al treilea război mondial.

Legea de raionare dă posibilitate oamenilor din popor din ţara noastră: muncitori, ţărani muncitori, intelectuali cinstiţi, care se străduesc zi de zi să creeze cât mai multe bunuri materiale şi spirituale, să participe activ la conducerea Statului nostru de democraţie populară. Intărind prin votul nostru această lege noi făurim un nou instrument menit să slujească interesele democraţiei şi ale păcii, menit să contribue la grăbirea construirii socialismului în ţara noastră, la desvoltarea, întărirea şi înflorirea scumpei noastre patrii, Republica Populară Română.

Raionarea va grăbi ritmul de construire a socialismului în R.P.R.

Tovarăşi,

Marxism-leninismul ne învaţă că numai prin construirea orânduirii socialiste se pot înlătura relele orânduirii capitaliste, neraţionala repartizare capitalistă a forţelor de producţie şi se poate asigura o desvoltare a economiei ţării pe baza folosirii maxime a bogăţiilor solului şi subsolului în interesul poporului.

Această învăţătură marxist-leninistă şi-a găsit o strălucită aplicare în planurile cincinale staliniste de construire a socialismului în U.R.S.S.

Aceasta este pentru noi un exemplu viu şi un ajutor concret în îndeplinirea sarcinilor de construire a socialismului în ţara noastră.

Principiul stalinist de construire a socialismului ne învaţă că:

„Veriga de bază a planului cincinal a fost industria grea cu pivotul ei — construcţia de maşini. Căci numai industria grea este în stare să reconstruiască şi să pună pe picioare industria în totalitatea ei, mijloacele de transport şi agricultura".

Călauzindu-ne după această învăţătură stalinistă, planul nostru pune accentul pe industria grea şi nucleul ei—industria de maşini cu ajutorul căreia vom asigura desvoltarea întregii vieţi economice din ţară, pe baza unei juste repartizări a forţelor de producţie.

Aceasta se oglindeşte în marile lucrări: Canalul Dunăre-Marea Neagră, construirea de întreprinderi metalurgice în Moldova, a centralei hidraulice la Bicaz, a combinatului metalurgic şi chimic din Baia Mare, în desvoltarea şi întărirea combinatului Hunedoara, etc.

Pentru a ajuta înfăptuirea acestei politici a fost întocmită noua împărţire administrativă-economică a Republicii Populare Române. Legea raionării cu noua împărţire administrativă-economică a teritoriului Republicii Populare Române are o mare însemnătate economică. Ea are în primul rând menirea să ajute desvoltarea armonioasă a industriei şi agriculturii pe baza unei juste repartizări a forţelor de producţie, folosirii la maximum a bogăţiilor solului şi subsolului de pe întreaga întindere a ţării, desvoltării multilaterale a producţiei din regiuni şi raioane pentru satisfacerea cerinţelor mereu crescânde ale maselor populare. Pe baza desvoltării armonioase pe care o asigură planul, noua împărţire administrativă-economică va uşura stabilirea unor relaţii de colaborare între diferite raioane, raioanele înaintate fiind chemate să ajute în mod planificat desvoltarea raioanelor înapoiate. Aceasta va ajuta la lichidarea stării de înapoiere economică a unor raioane, va contribui la desvoltarea generală a economiei ţării şi va grăbi ritmul de construire a socialismului în Republica Populară Română.

Tovarăşi,

Eliberarea ţării noastre de sub jugul fascist, de către glorioasa Armată Sovietică, cucerirea puterii politice în stat de către clasa muncitoare, lichidarea moşierimii ca clasă, trecerea în proprietatea poporului muncitor a unei mari părţi a mijloacelor de producţie, cu toate reformele politico-economice ce au avut loc, au generat un stat nou, statul de democraţie populară, cu un nou conţinut de clasă, care îndeplineşte sarcinile şi funcţiunile dictaturii proletariatului.

Tovarăşul Stalin ne învaţă că atunci când nu sunt încă complect lichidate cla-

OPINIA

ULTIMELE ŞTIRI

Şedinţa de ieri a Marii Adunări Naţionale

Raportul comisiei juridice asupra proectului de lege pentru alegerea deputaţilor în Sfaturile Populare

Deschiderea discuţiei generale asupra acestui proect

Şedinţa de ieri dimineaţă a Marii Adunări Naţionale s'a deschis la orele 9,30 sub preşedinţia tov. Gh. Apostol, preşedintele Biroului Marii Adunări Naţionale.

Pe banca prezidiului erau prezenţi prof. dr. C. I. Parhon, Petre Constantinescu-Iaşi, Mihail Sadoveanu, Ion Niculi, Marin Florea Ionescu, Alexandru Moghioroş şi alţi membri ai Prezidiului Marii Adunări Naţionale.

Pe banca ministerială erau prezenţi: dr. Petru Groza, tovarăşii Gh. Gheorghiu-Dej, Teohari Georgescu, I. Chişinevschi, Chivu Stoica, Lotar Rădăceanu şi alţi membri ai Guvernului.

Tov. Stelian Niţulescu, ministrul Justiţiei a depus proiectul de lege pentru ratificarea decretelor emise de Prezidiul Marii Adunări Naţionale, dela 8 Iunie 1950 la 6 Septembrie 1950.

Marea Adunare Naţională a aprobat extrema urgenţă cerută, proectul de lege fiind trimis în studiul comisiei juridice.

Tov. Mihail Roşianu, raportor, a prezentat raportul comisiei juridice asupra proiectului de lege pentru alegerea deputaţilor în Sfaturile Populare.

Primit cu vii aplauze, tov. Chivu Stoica, vicepreşedinte al Consiliului de Miniştri a făcut o largă expunere asupra proectului de lege pentru alegerea deputaţilor în Sfaturile Populare.

Incadrarea personalului didactic la şcolile din oraşul Iaşi

Pentru anul şcolar 1950 | 951 se încadrează la liceele din Iaşi, pe data de 1 Sept. 1950, următorul personal didactic, repartizat la şcolile respective:

Liceul No. 1 băeţi

Eugenia Vasilescu română, Iftinchi Gheorghe română; Blanaru Paraschiva română; Păltineanu Anton rusă; Ropot Lazăr rusă; Friedenthal Slioma rusă; Braunştein Silvia franceză-română; Papastopol Mauriciu istorie; Jerghiuţă Hareta istorie; Apostoleanu Victor geografie; Jerghiuţă Vasile geografie, Varzaru Dumitru naturale; Petrovanu Const. igienă; Andriescu Ioan matematică, Timpoc Eugen matematică, Triandaf Alexandru matematică; Moscovici Marcel matematică (Directorul şcolii), Parteni Elena fizico-chimice; Grosu Dumitru fizico-chimice, Lazaroiu Maria fizico-chimice. Aparaschivei Platon şi V. Ultimescu educaţie fizică, Verdeş Alexandru muzică, Robu Ştefan desen. Moscu Vasile lucrări practice Stauber Isac limba idiş, Râşcanu D-tru franceză-română.

Liceul clasic mixt

Pop Lucia română, Tcaciuc Octav latină (directorul şcolii), Nanu Constanţa română-elină, Tucaliuc Constantin latină-rcmână, Popa Margareta franceza româna, Carasevici Igor rusă, Bejănaru Neculae istorie; Ionescu Vasile geografie, Nicolau Eugen psihologie, Rădulescu Maria, matematici, Papanaga Viorica fizico-chimice, Matei Vasile fizico-chimice Ciochină Maria ştiinţe naturale, Leibovici Ana igienă, Tica Andrei educaţie fizică, Marşic Alexandru desen, Moscu Vasile, lucrări practice, Voicu Artenie educaţie-fizică Rogojină Vasile muzică-dans, Gavrilescu Filofteia indeletniciri practice şi Mihailescu Sever rusă.

Liceul No. 1 fete

Comănescu Olga română' Mancaş Viorica română' Balmuş Sofia română, Leibovici Debora română, Vancea Alexandrina română, Haimovici Rebeca franceză, Juga Victoria engleză, Agapie Miliina rusă şi muzica, Condurache Natalia rusă, Rennert Silvia rusă, Mihul Claudia rusă, Grecea Clemansa istoria, Zaharia Emilia istoria, Hadji Georgeta geografie, (directoarea şcolii). Slătineanu Muria geografia, Botez Elena fizico-chimice, Constantinescu Ecaterina, ştiinţe naturii; Iftimescu Teodora ştiinţele naturii; Ungureanu Valeria matematici; Triandaf Ana matematici; Marinescu Maria matematici; Corlăţeanu Elvira matematici; Ruscior Ştefania matematici; Negoescu Alexandrina, fiz-chimice; Ţimpoc Elena, fiz-chimice; Dumitriu Aurica fiz, chimice; Costinescu Valeria igienă; Bagdasar Ecaterina constituţie şi psihologie; Constantinescu Hareta, igenă; Ocneanu Lelia, ed. fizică; Sfiinţescu Eugenia, ed. fizică; Goleanu Aurora ed. fizică; Marian Elsa muzică; Pasniciuc Elena muzică şi Ţuturman Viorica desen.

Liceul de băeţi Nr. 2

Constandache Mihai română; Condurache Gh. română; Tucaliuc Const română; Miron Dumitru franceză-română; Mociutchi Vladimir rusă; Friedenthal Sliomo rusă; Corlăţeanu Damian istorie; Gugiuman Lidia geografie; Capverde Ioan română; Toma Petru română; Constantinescu Benone matematică; Grigoriu Rodica matematică; Colbaba N. matematică; Calistru Vasile şt. naturale—directorul şcolii; Iliescu Paraschiv nat-fiz; Chiţoreanu Octav şt. naturale; Procopiu Virginia matematică; Luca Ioan fizico-chimice; Apostoleanu Ecaterina fizico-chimice; dr. Alexandrescu M. igienă; Coteanu Aurel ed. fizică; Ţică Andrei ed. fizică; Moscu Vasile indeletniciri practice, Chiriac Dumitru muzică; Popovici Grigore desen.

Liceul seral

Dima Olga română: Mihăilescu Sever rusă; Ionescu Rica franceză; Toma Petre istorie; Ionescu Vasile geografie; Matei Vasile fizico-chimice; Papanaga Veronica fizico-chimice; Marşic Alex. desemn; Ciorchină Maria şt. naturale; Granbert Iancu matematică; Riemer David matematică; Lisnic Gheorghe matematică; Ioil Victoria geografie.

Cum se distribue apa la Iaşi

ETACS comunică că astăzi şi mâine Sâmbătă 9 Septembrie crt. apa se va distribui între orele 6—8 dimineaţa.

Cel de al patrulea Congres al P. C. din Ceylon

COLOMBO 8 (Agerpres).— Intre 11 şi 14 August a avut loc la Colombo cel de-al patrulea Congres al PC din Ceylon. Delegaţii la Congres s'au pronunţat în unanimitate pentru crearea frontului Popular Democrat de luptă împotriva imperialiştilor şi complicilor săi din Ceylon.

Noul Comitet Central a ales pe doctorul Vi Kremasing ca secretar general al PC din Ceylon, iar ca adjuncţi ai săi pe Peter Keineman şi Mendis.

Unul din principalii criminali de război hitlerişti, pus în libertate de justiţia austriacă

VIENA, 8 (Agervesş. — După cum anunţă presa democrată austriacă, organele de justiţie din Austria au pus în libertate pe fostul şef al gestapoului din Carintia, Heirich Berger, unul din principalii criminali de război hitlerişti, condamnat în August 1948, la 11 ani temniţă grea. Acest călău hitlerist a fost pus în libertate după doi ani de închisoare, invocându-se „motivul" că... „Berger nu poate suporta condiţiunile de detenţiune din cauza sănătăţii sale şubrede". Berger a fost un membru marcant al partidului nazist şi poartă răspunderea pentru torturarea şi asasinarea unui mare număr de patrioţi austriaci, în timpul când a fost conducător al gestapoului din Klagenfurt.

Important comunicat al Secţiunii Financiare privind eliberarea autorizaţiilor de funcţionare

Secţiunea Financiară a oraşului Iaşi, aduce la cunoştinţa comercianţilor, meseriaşilor, cărăuşilor şi profesioniştilor care au depus cereri pentru obţinerea autorizaţiei de funcţionare potrivit Decretului 179/1950, că aceste autorizaţiuni se vor elibera în cursul lunii Septemvrie 1950 după intinerariul ce se va anunţa la timp.

La eliberarea autorizaţiei, cei în cauză trebue să fie cu toate impozitele şi taxele achitate la zi, cunoscând că celor ce vor avea datorii fiscale, nu li se vor întocmi şi elibera autorizaţia de funcţionare.

Deasemeni solicitanţii, la scoaterea autorizaţiei vor prezenta două fotografii format legitimaţie.

Se atrage în mod expres atenţiunea acelora cari au depus cereri de obţinerea autorizaţiei şi care la data de 13 Iulie 1950, când a apărut Decretul Nr. 179 din 1950 nu au avut activitate efectivă şi chiar dacă rolul fiscal nu era scăzut, că sunt obligaţi a PREZENTA IMEDIAT Secţiunii Financiare cu avizul Secţiunii Comerciale pentru comercianţi şi comercianţi ambulanţi şi avizul Secţiunii Gospodăriei Comunale şi Industriei locale pentru meseriaşi, cunoscând că dacă nu prezintă avizul favorabil după cum s'a arătat mai sus, nu li se va elibera autorizaţia de funcţionare, nemaiavând dreptul de funcţionare şi la controlul ce se va efectua dacă vor fi găsiţi în activitate, vor fi trimişi în judecată.

Se menţionează că la eliberarea autorizaţiei, trebue să se prezinte fiecare personal cu actele de identitate.

Pregătirea alegerilor în R. D. Germană

BERLIN 8 (Agerpres). — La Berlin a avut loc şedinţa Comitetului Frontului Naţional din marele Berlin, la care au participat delegaţi din toate raioanele oraşului. Şedinţa, care a fost consacrată apropiatelor alegeri din RD Germană, a aprobat un plan de muncă cuprinzând o serie de sarcini. Intre aceste sarcini, care urmează să fie îndeplinite până la 15 Octombrie, este înfiinţarea, împreună cu sindicatele, a unor grupe speciale care să ducă muncă de lămurire, înfiinţarea de comitete de luptă pentru pace, precum şi lupta împotriva provocărilor reacţiunii din sectoarele occidentale ale Berlinului.

Lupta activă pentru pace a docherilor din portul Rouen

PARIS 8 (Agerpres).— După cum relatează ziarul l'Humanitè, Marţi, docherii din portul Rouen au refuzat pentru a 17-a oară să descarce materialele de război sosite în acest port. După îndelungate şi zădarnice încercări de a convinge pe muncitori să descarce materialele sosite, administraţia portului, cu consimţământul prefectului de poliţie, a adus unităţi militare pentru efectuarea lucrărilor de descărcare. Soldaţii au lucrat sub supravegherea forţelor poliţieneşti concentrate în port. Docherii din Rouen au adresat docherilor din celelalte porturi ale Franţei un apel în care îndeamnă să continue alături de ei lupta pentru pace.

Măsuri fasciste în Uniunea Sud-Africană

LONDRA 8 (Agerpres). — New Statesman And Nation publică un articol privitor la situaţia politică actuală din Uniunea Sud Africană.

Autorul articolului arată că partidul aflat la conducerea ţării, partidul naţionalist al fascistului Melan, care duce o politică rasială şi de lichidare a drepturilor democratice, întâmpină opoziţia crescândă a forţelor progresiste din ţară. Se ştie că printre măsurile fasciste luate în ultimul timp de guvernul Melan, a fost împărţirea ţării pe zone rasiale şi interzicerea PC Sud African precum şi a celorlalte organizaţii progresiste.

Mârşave provocări fasciste într'un oraş francez

PARIS 8 (Agerpres). — Ziarele l'Humanite şi Liberation relatează că în oraşul Clermont-Ferand o bandă de fascişti a atacat sediul secţiunii locale a Uniunii Femeilor Franceze, pe care l-au devastat, distrugând îmbrăcămintea şi încălţămintea strânsă de femeile franceze pentru ajutorarea familiilor sărace.

Soldaţi americani dezertează de pe frontul din Coreea

SHANGHAI 8 (Agerpres).— Se anunţă din Tokio că aproape 200 soldaţi americani care au refuzat să plece pe frontul din Coreea, au dezertat în cursul lunii Iulie în oraşul Kokura, (insula Kyusin). Intre aceşti soldaţi şi unităţile americane care au fost trimise pentru a aresta pe dezertori au izbucnit lupte violente în cursul cărora au fost omorîţi mai mulţi soldaţi şi ofiţeri americani şi japonezi.

Şedinţa Consiliului guvernamental central popular al R. P. Chineze

PEKING 8 (Agerpres).— La 5 Septembrie a avut loc şedinţa Consiliului gavernamental central popular al RP Chineze, în cadrul căreia ministrul de finanţe al guvernului Central Popular, Po-I-Po, a prezentat un raport asupra proiectului de lege privitor la impoziteele agricole, care a fost aprobat în urma discuţiilor ce au avut loc.

A luat apoi cuvântul ministrul Afacerilor Externe, Ciu En Lai, care a prezentat un raport în legătură cu situaţia internaţională.

La şedinţă au participat preşedintele guvernului Central Popular, Mao Tse Dun, vicepreşedinţii guvernului Central Popular, Ciu-De, Liu Sao Ci, Li Ci Sen şi alţi membri ai guvernului.

Guvernul francez a redus cu 59 miliarde franci alocaţiile pentru diferite servicii publice

PARIS 8 (Agerpres) — Guvernul francez a luat hotărîrea de a reduce cu 59 miliarde franci alocaţiile pentru sănătatea publică, învăţământul public, etc.

Presa democrată subliniază faptul că reducerea alocaţiilor destinate ameliorării diferitelor servicii publice este provocată de prelungirea termenului serviciului militar până la 18 luni cât şi de pregătirile de război ale guvernului francez. Totodată presa democrată arată că aceste noi reduceri de alocaţii vor duce la o creştere şi mai mare a şomajului, la micşorarea producţiei şi creşterea preţurilor.

Conducerea tineretului popular din Belgia protestează împotriva hotărârii de a se prelungi serviciul militar

BRUXELLES 8 (Agerpres). — Conducerea tineretului popular din Belgia a adresat primului ministru belgian o scrisoare deschisă protestând împotriva hotărîrii guvernului de a prelungi durata serviciului militar la 18 luni. Scrisoarea subliniază să tineretul belgian nu doreşte să fie folosit drept carne de tun în războiul pus la cale de imperialiştii americani.

Tineri muncitori din oraşul Marchin au împărţit manifeste protestând împotriva trimiterii de trupe belgiene în sprijinul agresorilor americani din Coreea. In centrul industrial Charleroi muncitorii au organizat o manifestaţie de protest împotriva prelungirii duratei sericiului militar.

Fruntaşi ai mişcării sindicale din Norvegia semnează Apelul Păcii

OSLO 8 (Agerpres). — După cum anunţă ziarul Friheten, un grup de fruntaşi ai mişcăriii sindicale din Norvegia a semnat Apelul dela Stokholm chemând în acelaş timp pe toţi oamenii iubitori de pace din Norvegia să-şi pună semnătura pe acest Apel. Au semnat: Einar Tomkilosen, preşedintele Uniunii muncitorilor dela întreprinderile de celuloză din Hurun; Gotthard Sandvoll, Sven Paulsby şi Johnny Mathiessen membri ai conducerii acestei Uniuni Yorgensen, Gunnar Yorgensen, membri ai coducerii sindicatului zidarilor: Arnold Large, Sigurd Oderud şi Einar Solheim, membri ai conducerii sindicatului muncitorilor din industria petroliferă; Bjarne Rolstad responzabilul financiar al sindicatului muncitorilor din industria lemnului; Andreas Sovik, preşedintele Uniuunii muncitorilor din industria forestieră şi Eugen Wuk, preşedintele Uniunii muncitorilor zidari.

Scurte ştiri

ANKARA, 8 (Agerpres).— După cum anunţă ziarul Kudret, marele poet progresist turc Nazim Hikmet a părăsit Turcia din pricina persecuţiilor sălbatice la care a fost supus în această ţară. Hikmet a plecat în Franţa.

*

SHANGHAI 8 (Agerpres)— După cum se anunţă din Tokio, un soldat american a omorit recent în oraşul Pusan doi marinari japonezi care serveau pe un vas ce transporta muniţii în Coreea. Singura „vină" a acestor marinari a fost că în timpul descărcării vasului au plecat să fumeze. Acest incident a provocat o adâncă indignare în rândurile marinarilor japonezi de pe vasele care se îndreaptă spre Coreea.

BIBLIOTECA UNIVERSITĂȚII IAȘI

ANUL 48 · Nr. 1209

4 PAGINI 4 LEI

Dum'nică 10 Septembrie 1950

ABONAMENTE

Lei 360 . . . . . 3 luni
Lei 5000 Intreprinderi, Autorități pe un an

Atelierele tipografice
IAȘI Str. ȘTEFAN CEL MARE 50-52

OPINIA

ZIAR POPULAR COTIDIAN

Redacția
IAȘI. Str. Cuza Vodă 1 (etaj)
Administrația
IAȘI, Str. Cuza Vodă 1

TELEFOANE
REDACȚIA Nr. 1209
ADMINISTRAȚIA Nr. 2042
TIPOGRAFIA Nr. 1210

CONGRESUL PACII

Astăzi s'a deschis în capitala Patriei noastre, Congresul Comitetelor de luptă pentru pace.

Din fabrici și uzine, din laboratorii, de pe ogoare, din universități, din instituții, din Reșița, Hunedoara și orașul Stalin, din cele mai îndepărtate orașe, din cele mai mici cartiere, din toate colțurile Republicii noastre s'au adunat la București cei mai buni, cei mai destoinici, cei mai înflăcărați reprezentanți ai milioanelor de luptători pentru pace din Republica Populară Română.

Congresul care se deschide astăzi are loc în condițiile când oamenii muncii își sporesc eforturile în producție pentru pregătirea primului nostru Plan Cincinal, program măreț de construire a bazelor socialismului în țara noastră.

Congresul Comitetelor de luptă pentru pace va dovedi amploarea de mari proporții pe care a luat-o lupta pentru pace în țara noastră, sub diferitele ei forme. Muncind cu abnegație și însuflețire în producție dând produse multe și de bună calitate, ridicându-și în permanență nivelul politic și ideologic, iată cum întâmpină omul muncii Congresul Păcii dela București.

„Mai mult petrol, mai mult cărbune, mai multă pânză, mai multe tractoare", sunt lozinci care prind viață cu fiecare zi, cu fiecare ceas, cu fiecare clipă, ilustrând în chip fericit că eficacitatea luptei pentru pace stă tocmai în legătura conștientă, indisolubilă, organică, între cauza păcii și eforturile muncitorilor în lupta pentru Plan.

Succesele oamenilor muncii din orașul nostru sunt elocvente în acest senz.

La „Moldova Tricotaje" a fost constituită o brigadă utemistă de producție. La fabrica Țesătura a fost introdusă metoda stahanovistei Cotlear, metodă care a și dat primele rezultate.

Muncitorii și tehnicienii dela Sectorul L. C. I. CFR au realizat 80 la sută peste programul de producție.

La Țesătura au fost economisiți 580.000 lei.

La ETACS a luat ființă a treia brigadă de tineret.

La Atelierele CFR Nicolina, turnătorii au obținut un nou succes, turnând în condiții bune al doilea corp de cilindru pentru motorul Diesel de cinci sute șase zeci H. P., care se repară peste Planul de Stat pe anul 1950.

Sunt numai câteva exemple care arată însă în mod concludent felul cum știu oamenii muncii din Iași să întărească semnăturile pe Apelul dela Stockholm și să lupte pentru apărarea bunului suprem : PACEA.

Congresul Comitetelor de luptă pentru pace va demonstra hotărîrea noastră fermă de a lupta pentru pace și viață, de a ne împotrivi spiritului belicist, de a demasca și combate manevrele josnice ale șerpilor veninoși de dincoace și dincolo de ocean.

Congresul dela București va însemna o nouă izbândă pe frontul luptei pentru pace, front, care, condus de Uniunea Sovietică și marele Stalin, cuprinde și antrenează la luptă, ca un semnal, zeci și zeci de milioaae de oameni.

„Solii păcii", adevărați „deputați ai păcii" vor face să răsune puternic, să vibreze prin mii de unde dragostea noastră pentru pace, pentru viață, pentru bunăstare, pentru cultură, știință, progres, pentru mamele noastre, pentru casele noastre, pentru fabricile noastre, pentru mașinile noastre, pentru școlile, muzeele și bioliotecile noastre, pentru grădinile noastre, pentru copiii noștri. „Solii păcii" vor exprima totodată ura neîmpăcată a lor și a noastră, a tuturora, față de comercianții de moarte și fabricanții de arme ucigătoare de pe Wall-Street.

La Congresul care se deschide astăzi la București, vocea acelor aleși să reprezinte pe cei peste 10 milioane de semnatari ai Apelului dela Stockholm se va amplifica în mii, zeci de mii, milioane de glasuri, răspândind până departe, prin toate meridianele și paralelele lumii, voința și puterea poporului român de a fi entuziast luptător peutru cauza păcii, precum și încrederea lui în victoria deplină, care nu poate fi decât de partea forțelor păcii !

I. ȘTIRU

Marea Adunare Națională a votat în unanimitate legea pentru alegerile de deputați în Sfaturile Populare

In cursul ședinței de Joi a Marii Adunări Naționale s'a luat în desbatere proectul de lege pentru alegerea deputaților în Sfaturile Populare, după ce acesta fusese discutat în cadrul Comisiunii Juridice care l-a admis, aducându-i diferite amendamente.

Tov. Chivu Stoica, vicepreședinte al Consiliului de Miniștri, a făcut apoi o expunere asupra proectului de lege, expunere care a fost deseori intreruptă de aplauzele Marii Adunări Naționale. Numeroși deputați au luat cuvântul în cadrul discuției generale a proectului de lege, după care acesta a fost votat în unanimitate.

Expunerea tovarășului Chivu Stoica

Tovarăși deputați și deputate,

Proectul de lege pentru alegerea deputaților în Sfaturile Populare, supus astăzi aprobării Marii Adunări Naționale, reprezintă un mare pas înainte în întărirea Republicii Populare Române, în adâncirea democrației populare și atragerea la participare activă la conducerea treburilor obștești a masselor largi ale celor ce muncesc din orașe și sate.

Au apus pentru totdeauna timpurile când țara noastră era o semicolonie a imperialismului, în care burghezia și moșierimea asigurau prin aparatul de Stat stoarcerea profiturilor de pe spinarea poporului muncitor. Datorită condițiunilor favorabile create prin eliberarea țării noastre de către eroica Armată Sovietică, clasa muncitoare aliată cu țărănimea muncitoare, a smuls prin luptă puterea politică din mâinile burgheziei și ale moșierimii și a instaurat regimul de democrație populară în care puterea se află în mâinile celor ce muncesc. Oamenii muncii exercită guvernarea țării prin Sfaturile Populare, organele locale ale puterii de Stat, alese și controlate de către massele largi ale poporului muncitor.

Vorbind despre marea însemnătate a creării Sfaturilor Populare, organe locale ale puterii de Stat, tovarășul Gheorghe Gheorghiu-Dej arată în raportul politic general al Congresului PMR:

„Crearea unor astfel de organe ale puterii locale va însemna atragerea la opera de conducere a treburilor Statului a masselor populare. Ea va însemna crearea unei adevărate școli la care se vor forma oamenii de Stat de tip nou, ieșiți din adâncurile poporului.

In trecut, sub regimurile capitalisto-moșierești, un adevărat zid chinezesc se ridica între cetățean și aparatul de Stat — unealta claselor exploatatoare. Acum, sub regimul de democrație populară, zidul acesta este surpat. Vom avea organe locale, legate prin mii de fire de masse, răspunzătoare în fața lor pentru activitatea pe care o depun".

Proectul de lege pentru alegerea deputaților în Sfaturile Populare urmărește, în primul rând, ca deputații Sfaturilor Populare să facă parte din rândurile celor ce muncesc din orașe și sate, să fie devotați cauzei mărețe a progresului material, cultural și social al țării și al poporului muncitor, să fi câștigat încrederea și dragostea oamenilor muncii. Ceeace caracterizează cu deosebire acest proect de lege este caracterul său profund democratic, faptul că el cheamă milioanele de oameni ai muncii dela orașe și sate la conducerea treburilor obștești.

Intr'adevăr, este alegător și poate fi ales deputat al Sfaturilor Populare orice cetățean al Republicii Populare Române fără deosebire de sex, naționalitate, rasă, religie, grad de cultură sau profesiune. Acesta este un drept de care în fapt nu se bucură oamenii muncii în nici un stat capitalist.

Farsa alegerilor în democrația burgheză

Putreziciunea democrației burgheze a fost minunat caracterizată de Lenin, care arată că adevărata esență a parlamentarismului burghez nu numai în monarhiile constituționale parlamentare ci și în republicile cele mai democrate constă în a hotărî odată în câțiva ani care membru al clasei dominante va „reprezenta" și asupri poporul.

Acest „drept" de a-și alege „reprezentanții" din rândurile diferitelor partide — care toate la un loc nu erau de fapt decât un singur și același partid exploatatorilor — a fost singurul „drept" de care s'a bucurat pe vremuri și alegătorul român. Și acest lucru se referă deopotrivă la alegerile parlamentare cât și la cele pentru consiliile comunale și județene.

Atunci când se convoca corpul electoral, alegătorul avea „libertatea" de a alege — fie pentru parlament, fie pentru consiliile comunale și județene — între un candidat moșier sau bancher brătienist și un altul moșier ori fabricant manist, între un bancher averescan și un mare comerciant gogist.

Continuare în pag. III-a

Festivitatea instalării Comitetului Provizoriu al Sfatului Popular, Regionala Iași

Eri dimineața la orele 10,30 a avut loc în Palatul Comitetului Provizoriu, instalarea Comitetului Provizoriu al Sfatului Popular, Regionala Iași. Festivitatea s'a desfășurat în sala Colțului Roșu, în prezența tov. Ion Niculi, vicepreședinte al Prezidiului Marii Adunări Naționale, I. Predescu, din partea CC al PMR., a reprezentanților Regionalei PMR Iași, precum și a delegaților autorităților locale și a numeroși oameni ai muncii din oraș și raioane.

Luând cuvântul, tov. Bercovici Strul, vorbind din partea fostului Comitet Provizoriu al Județului Iași, a arătat că scopul ședinței este aducerea la îndeplinire a sarcinilor trasate de Partid în vederea Raionării, conform Legii votată de Marea Adunare Națională la 6 Septembrie 1950.

A luat apoi cuvântul *tov. I. Niculi*, care a înfățișat caracterul vechei împărțiri administrative a țării, de servire a intereselor exploatatorilor, exemplificând cu cazuri locale, cum a fost abaterea căii ferate dela traseul normal prin pădurile domeniilor regale dela Bârnova, sau, construirea șoselei care leagă orașul Iași cu conacul moșierului Răznovanu, șosea îndepărtată de principalele așezări rurale.

In continuare, tov. I. Niculi a subliniat importanța nouii împărțiri administrative, care are drept scop creearea condițiilor necesare mersului nostru înainte spre socialism.

Vorbitorul a citit apoi Decretul Guvernului, dat în baza legii din 6 Septembrie 1950, prin care a fost aprobat următorul Comitet Provizoriu al Sfatului Popular al Regionalei Iași :

Emil Mazilu, Președinte
Balaban Vasile, Vice Președinte
Iancovici Carol, Secretar
Bercovici Strul, Șeful Secției Comerciale
Alexandrescu Mihai, Șeful Secției Financiare
Ostrovski Mihai, Șeful Secției Agricole.

Deasemeni, au intrat ca membri în Comitetul Provizoriu al Sfatului Popular, Regionala Iași, următorii oameni ai muncii :

Enache Teodor (GAC Cârpiți), Chiriac Vasile (GAC „23 August"), Vornicu Const. (GAC Totoești), Apostol Const. (Depoul CFR Pașcani), Sandu Maria (Cooperativa Erbiceni), Mazăre Tinca (GAC Chirești), Țutuianu Mihai (GAC Scobinți), Pohonțu Catinca (GAC Popești), Florea Zaharia (GAC Bălțați).

Tov. Emil Mazilu, președintele Comitetului Provizoriu

Tr. ȚANEA

(continuare în pag. 3-a)

„Nu vrem să mai vedem orfani și invalizi" !

In numele celor 8000 de I.O.V.R.-iști din județul Iași care au suferit și cunosc teroarea războiului fascist cerem interzicerea armei atomice, retragerea trupelor americane din Coreea și încetarea bombardamentului aerian care se desfășoară zilnic asupra populației civile din Coreea.

Noi cei care am suferit de pe urma războiului fascist nu vrem să mai vedem soții și mame plângând, copii orfani și invalizi.

Noi luptăm pentru apărarea păcii, pentru înflorirea patriei noastre și să contribuim la construirea socialismului.

Imi iau angajamentul în numele văduvelor și invalizilor din județul nostru să duc muncă de lămurire, în mijlocul maselor unde muncesc, de a se încadra în comitetele de luptă pentru apărarea păcii și de a contribui la demascarea elementelor dușmănoase clasei muncitoare care caută să pună piedici mersului nostru înainte.

PETRE I. ȘTEFAN
Resp. Secției I.O.V.R.
Crucea Roșie Filiala Iași

Citiți în pagina 4-a

Instalarea Comitetului Provizoriu al Sfatului Popular raional Iași

O vizită la Casa Copilului din Iași

In inima cartierului Tătărași, de cum ai trecut de fabrica „Victoria", ajungi la Casa Copilului Nr. 1. Șapte pavilioane, albe ca zăpada, îți opresc privirea iar solarul din curtea instituției, cu scrânciobe minuscule și straturi de flori multicolore, cu cărărui înguste, resfirate spre pavilioane, te introduc în viața de joc și bunăstare a copiilor de aici.

Dinspre ferestrele pavilioanelor, larg deschise pentru a intra cât mai mult soare, se aude gânguritul copiilor, voioșia celor care ospitalizați în această instituție sunt crescuți în condiții bune, sunt privați de mizeria pe care ar fi trebuit s'o îndure dacă n'ar fi existat Casa Copilului. Instituția aceasta sanitară, creată de regimul nostru de democrație populară, are ca sarcină principală îngrijirea copiilor scoși din mediul familiar tuberculos și a copiilor născuți prematur, a acelora a căror mame au decedat la naștere, a tuturor copiilor părăsiți, proveniți din mediu viciat, etc. Există astăzi pe tot cuprinsul țării numeroase astfel de instituții iar în orașul nostru funcționează două : Casa Copilului Nr. 1 în Tătărași și Casa Copilului Nr. 2 în str. N. Bălcescu.

Peste 120 copii sunt îngrijiți zilnic

In aceste două instituții sunt îngrijiți peste 120 de copii, internați prin grija Serviciului medico - social care activează pe lângă Casa Copilului. Odată ajunși aici, micuții sunt repartizați în saloane organizate pe grupe de vârstă, după ce în prealabil și-au făcut stagiul de 21 de zile în „salonul de primire".

In saloane, copiii sunt așezați pe grupe de vârstă și ținând cont de gradul de desvoltare : copii normali, slab desvoltați, prematuri, etc. Saloanele sunt spațioase, curate, inundate de soare. Pe lângă saloane există săli de joc, cu jucării minuscule și multicolore, pentruca viața copiilor să fie cât mai plăcută, cât mai veselă.

Iată-l pe micuțul Ciobanu Vasile, în vârstă de 6 luni, instalat comod într'un pătuc din salonul prematurilor dela Casa Copilului Nr. 1. La naștere cântărea 2,300 kg. iar astăzi 5 kg. Ce s'ar fi întâmplat cu acest copil dacă n'ar fi existat această instituție ? Cine l'ar fi îngrijit pe acest prematur care are nevoe de o supraveghere specială ? S'ar fi prăpădit așa cum se prăpădeau în trecut mii și mii de copii în întreaga țară fără ca să le pese moșierilor și fabricanților. Iată-o și pe Anton Ecaterina de 14 luni și pe Mățu Elena, a căror mame au decedat la naștere. Au figuri de copii fericiți, zâmbind voios celor din jur...

Educația mamelor care însoțesc copiii

Unii copii—cum sunt cei născuți prematur— sunt însoțiți de mamele lor. Mama copilului Crenganișei Maria ne vorbește despre grija deosebită pentru micuți a personalului Casei Copilului Nr. 1 :

— Am născut un copil slăbuț și astăzi e sdravăn. E îngrijit copilul cum n'ași fi visat niciodată...

In instituție există o preocupare specială pentru mamele care însoțesc copiii. Aici, ele capătă educație sanitară, învață carte și își însușesc o calificare (soră de spital sau îngrijitoare) urmând ca apoi să fie plasate în câmpul muncii, câștigându-și singure existența și putând astfel să-și crească copilul. Această acțiune este sprijinită de UFDR. Iar serviciul medico-social al Casei Copilului se ocupă cu plasarea în diferite munci a mamelor, în ultimul timp reușind să plaseze 36 de femei.

Evidențiați în muncă

Vizitând cele două Case a Copilului din Iași remarci grija deosebită a personalului pentru a face o viață cât mai plăcută copiilor, pentru a-i îngriji cât mai bine. Peste tot este curat, vopsit în culori vii, optimiste. In munca depusă zi de zi, trebue evidențiați în mod special următorii tovarăși care dau dovadă de abnegație, de sârguință : dr. Mihuț Aurelia; Popârda-șcrră șefă; Teodorescu Maria și Jana Tănase, surori; Adăscăliței Margareta și Loghin Maria, îngrijitoare; Frost Constantin, om de serviciu.

Deasemeni, o serie de mame care însoțesc copiii, dau dovadă de multă dragoste pentru muncă, ajutând personalul în desfășurarea programului de lucru. Așa sunt : Ungureanu Maria, Macovei Ruxandra, Triandaf, Crânganași și Ciobanu.

*

Cele expuse mai sus arată că munca la Casa Copilului din Iași se desfășoară

(Continuare în pag. 3-a)

Un aspect dela Casa Copilului din Iași

Expunerea tovarășului Chivu Stoica

(Urmare din pagina I-a)

Mecanismul electoral era astfel întocmit încât era cu neputință ca vreun muncitor cinstit, țăran sărac sau mijlocaș, să pătrundă în Parlament sau să fie ales în organele administrative locale. Mai mult, sub masca așa zisului vot universal, maselor muncitoare le era în practică răpit dreptul la vot. Sute de mii de muncitori erau șterși din listele electorale, și n'au votat niciodată. Excluderea dela dreptul de a alege și a fi aleși a femeilor, tineretului, militarilor, funcționarilor publici, făcea ca cea mai mare parte a populației țării să nu poată participa la alegeri. De pe listele de alegători erau șterși nu numai cei suspectați de a avea convingeri democratice, dar și cei „fără domiciliul stabil", în locul lor fiind trecuți „morții" și agenții electorali care primeau câte 10—20 cărți de alegător.

Așazisul „vot universal și egal" de pe vremea regimului burghezo-moșieresc, care nu era decât un paravan după care se desfășura nestingherită cea mai nerușinată farsă electorală, ilustrează ce se alegea cu drepturile cetățenilor.

„Se vorbește de egalitatea cetățenilor — spunea tovarășul Stalin, vorbind despre falsa democrație burgheză — dar se uită că nu poate exista egalitate adevărată între patron și muncitor, între moșier și țăran, întrucât cei dintâi posedă bogăție și greutate politică în societate, iar cei de-al doilea sunt lipsiți și de una și de cealaltă, întrucât cei dintâi sunt exploatatori, iar cei de al doilea exploatați. Sau încă: se vorbește de libertatea cuvântului, a întrunirilor și a presei, dar se uită că toate aceste libertăți sunt pentru clasa muncitoare vorbă goală, dacă ea este lipsită de posibilitatea de a dispune de localuri potrivite pentru întruniri, de tipografii bune, de o cantitate îndestulătoare de hârtie de tipar, etc.".

Lucrul acesta îl dovedesc din plin legile electorale din țările capitaliste.

In Statele Unite, peste 10 milioane negri sunt împiedicați dela vot, fie direct, fie indirect prin diferite interpretări arbitrare ale legii sau prin înșirarea acelora care îndrăznesc să se prezinte la urnă. Dar nu numai criminala teroare rasială împotriva negrilor restrânge dreptul la vot în Statele Unite: în 18 dintre statele americane nu au drept de vot cei ce nu au urmat școli dela un anumit grad în sus, adică acele școli unde nu pot pătrunde decât fii celor bogați; în numeroase state americane votează numai cei care posedă cel puțin 40 acri de pământ sau venituri mai mari de 300 dolari. In Canada, candidații trebue să aibă o proprietate în valoare de cel puțin 4000 dolari; în Anglia candidații trebuie să depună un „depozit" de 150 lire sterline; în Africa Engleză, 75 milioane de oameni nu au drept de vot.

Sistemul electoral englez se caracterizează printr'o mare disproporție între numărul populației alegătoare din diferitele circumscripții electorale. Astfel, în satele unde este puternică influența moșierilor locali, circumscripțiile electorale numără abia câteva mii de alegători. In regiunile industriale, dimpotrivă, numărul populației din circumscripțiile electorale este de multe ori peste măsură de mare. In timp ce un moșier oarecare intră în Parlament pe baza unui număr neînsemnat de voturi, un candidat al muncitorilor trebuie să capete câteva zeci de mii de voturi. Aceeași disproporție caracterizează și sistemul de alegere al organelor locale britanice.

Am amintit doar câteva din restricțiile electorale stabilite prin lege în țările imperialiste sau subordonate imperialismului, și care sub diverse forme și în proporții diferite le întâlnim în toate țările aflate încă sub exploatarea capitalistă. Dar restricțiile stabilite prin lege nu sunt, de cele mai multe ori, decât o parte mică din numeroasele și variatele forme de înăbușire a drepturilor cetățenești ale maselor largi, în țările capitaliste. Faimoasa „democrație" burgheză se menține prin violență și teroare împotriva maselor subjugate și asuprite!

Dominația imperialismului american în Franța, Italia, etc. se exercită prin teroarea sângeroasă a guvernelor americanizate împotriva poporului, lipsit din ce în ce mai mult de cele mai elementare drepturi cetățenești.

Restricțiile și practicile electorale din țările capitaliste prin metode de fățărnicie „democratică" sau cu caracter fascist deschis, înlătură milioanele de oameni ai muncii dela vot și, cu atât mai mult, împiedică participarea reprezentanților poporului muncitor la conducerea treburilor publice.

In Iugoslavia clica fascistă a lui Tito a deslănțuit cu prilejul recentelor alegeri o sângeroasă teroare și a șters de pe listele electorale, ca suspecți, pe patrioții cinstiți, arestând sau chiar ucigând fiii cei mai buni ai poporului iugoslav. Fasciștii Tito-Rankovici au eliberat din închisori pe fasciști și pe criminalii de drept comun și i-au numit în funcții superioare de Stat pentru întărirea teroarei fasciste și a jefuirii maselor în interesul stăpânilor lor, imperialiștii americani. Ei au transformat Iugoslavia într'un stat cu regim fascist aservit imperialismului american și englez.

Pe bună dreptate spunea Lenin, vorbind despre democrația burgheză:

„Democrația unei minorități infime, democrația celor bogați, iată democratismul societății capitaliste. Examinând mai de aproape mecanismul democrației capitaliste, se poate vedea peste tot, atât în amănuntele „mărunte", așa zis mărunte, ale dreptului de vot (vechimea domiciliului stabil, excluderea femeilor, etc), cât și în tehnica instituțiilor reprezentative, atât în piedicile de fapt contra dreptului de adunare (clădirile publice nu's pentru „săraci"!), cât și în organizarea pur capitalistă a presei zilnice, etc., etc., peste tot pot fi văzute numai îngrădiri și iar îngrădiri ale democratismului. Aceste îngrădiri, excepțări, excluderi, piedici în calea celor săraci, par mărunte, mai ales în ochii aceluia, care n'a știut el însuși niciodată ce este nevoia și nu s'a simțit aproape de viața de masă a claselor asuprite (și aceasta este cazul cu nouă zecimi, dacă nu cu nouăzeci și nouă de sutimi din politicienii și publiciștii burghezi), însă luate în total aceste îngrădiri exclud, înlătură sărăcimea din cadrul politicii, al participării active la viața democrației".

Caracterul adânc democratic al legii pentru alegerea deputaților în Sfaturile Populare

Proiectul de lege electorală prezentat astăzi Marii Adunări Naționale se deosebește ca cerul de pământ de legile electorale burgheze. El este bazat pe principii profund democatice și se inspiră din interesele poporului muncitor.

Proectul de lege prezentat astăzi Marii Adunări Naționale a Republicii Populare Române cuprinde o serie de restricții dela dreptul de a alege sau de a fi ales. Dar restricțiile acestea poartă cu totul alt caracter decât cele din legile burgheze. In afară de categoria celor care nu dispun de toate facultățile mintale și cei condamnați la pierderea drepturilor politice, sunt declarați nedemni de a fi alegători sau aleși foștii industriași, foștii bancheri, foștii mari comercianți și celelalte elemente ale marii burghezii, precum și chiaburii. Sunt deci excluși dela dreptul de a alege și de a fi aleși, în afară de alienații mintali, toți foștii și actualii exploatatori.

Această prevedere a proiectului de lege îi întărește caracterul profund democratic, căci înlătură dela exercitarea drepturilor politice pe dușmanii democrației, Republicii Populare Române și poporului muncitor, pe cei ce opun o înverșunată împotrivire operei de construire a socialismului, de apărare a independenței Patriei noastre și de asigurare a păcii.

Fiecare pas pe care clasa muncitoare, aliată cu țărănimea muncitoare l-a făcut sub conducerea Partidului pe calea desvoltării socialiste a țării, pe calea eliberării oamenilor muncii de sub jugul exploatării capitaliste și pentru ridicarea necontenită a nivelului de viață și cultură al celor ce muncesc, fiecare pas făcut pe calea înfloririi scumpei noastre Patrii, Republica Populară Română, a fost făcut în lupta dârză împotriva dușmanului de clasă. Construirea socialismului are loc în condițiile ascuțirii luptei de clasă. Cu ce se îndeletnicesc elementele fostei marii burghezii și ale chiaburimii? Preocuparea lor permanentă este uneltirea împotriva regimului de democrație populară. Foștii moșieri capitaliști și chiaburi nu se dau înlături dela acte de sabotaj și teroare ei merg până la cele mai bestiale asasinate, în încercările lor disperate de a opri mersul înainte spre socialism al celor ce muncesc. Din rândurile lor se recrutează agenții și spionii imperialismului americano-britanic, trădătorii odioși ai Patriei aflați în slujba imperialiștilor americani provocatori de război, gata să înece lumea întreagă în focul și sângele războiului. Acești dușmani ai democrației populare, ai Patriei și ai păcii, nu trebue să se bucure de drepturi, pe care să le folosească împotriva democrației, libertății Patriei noastre și a păcii.

Intărirea legăturii și a răspunderii deputaților față de alegători

Tovarăși deputați și deputate

Noua lege electorală pe baza căreia se vor desfășura alegerile Sfaturilor Populare conține principii menite să consolideze regimul nostru de democrație și pe calea unei și mai strânse legături și răspunderi a deputaților față de alegători. Legea de față asigură această strânsă legătură prin prevederea de a se alege un singur deputat în fiecare circumscripție electorală: pentru Sfaturile Populare raionale orășenești și pentru Sfaturile Populare regionale. In acest fel, răspunderea directă și personală a deputatului față de alegătorii săi devine mai efectivă. Deputatul va putea cunoaște îndeaproape problemele ce frământă pe alegătorii circumscripției sale, el se va familiariza cu situația principalelor unități economice și așezămintelor culturale din această circumscripție, va menține o legătură sistematică cu alegătorii în fața cărora va da rapoarte de activitate, putând fi revocat de aceștia.

In ce privește alegerile de deputați în Sfaturile Populare comunale, dat fiind că aplicarea acestui sistem ar necesita crearea unui număr mare de circumscripții electorale foarte mici, proiectul de lege prevede alegerea deputaților pe liste comune. Intrucât populația comunelor este mai mică și așezările comunale mai unite între ele, acest din urmă sistem nu va împiedica stabilirea unei legături directe și strânse între deputat și alegători.

Legea electorală pe care o prezentăm creează o situație cu totul deosebită de trecut, când în fața alegătorilor se prezentau liste cu candidați a zeci de partide și de frânturi de partide ale claselor exploatatoare și cu tot atâtea programe de demagogie electorală prin care se promitea alegătorilor „marea cu sarea", pe baza faptului că legea electorală asigură deputatului posibilitatea de a nu mai lua contact cu alegătorii până la viitoarele alegeri și-i scutea de orice răspundere față de cei ce l-au ales.

Legea noastră electorală prevede dreptul alegătorilor de a revoca pe deputați în cazul când nu sunt mulțumiți de activitatea acestora, așa cum se arată în art. 120 din proiectul de față, pe baza art. 4 din Constituția Republicii Populare Române. Contactul strâns între deputați și alegători, răspunderea directă a deputatului față de cei ce l-au ales, nu poate exista decât acolo unde deputații sunt într'adevăr reprezentanți ai maselor largi populare, acolo unde poporul muncitor a fost descătușat din lanțurile sclaviei capitaliste, acolo unde puterea se află în mâna clasei muncitoare și unde masele largi populare sunt chemate să participe activ și direct la conducerea Statului.

Ne amintim ce reprezentau vechile consilii comunale și județene din regimul burghezo-moșieresc la noi în țară, ce batjocorire a voinței și intereselor maselor populare reprezentau alegerile comunale din trecut în care partidele burgheziei și ale moșierimii își asigura gospodărirea și jefuirea comunelor. Ca o dovadă concludentă a „democratismului" acestora este destul să amintim că legea pentru unificarea administrativă din 13 Iunie 1925 prevede că atât consiliul județean cât și cel comunal trebue să cuprindă până la două cincimi consilieri de drept. Intre cele două războaie mondiale, guvernele burghezo-moșierești, pentru a evita pericolul ca totuși un reprezentant adevărat al poporului muncitor să intre în vreun consiliu comunal, au renunțat cu totul la alegerea consiliilor comunale și au permantizat așa numite comisii interimare. Aceasta îngăduia claselor exploatatoare să numiască direct, dintre oamenii de încredere și agenți lor electorali pe așa numiții „reprezentanți ai poporului" fără a mai recurge la costisitoare comedie electorală.

In prezent, prin aplicarea noii legi electorale, prin traducerea în viață a legii Sfaturilor Populare, poporul muncitor din țara noastră își va făuri, pentru prima oară în istoria sa, organe locale ale puterii de Stat, alcătuite din reprezentanții adevărați și aleși în mod liber ai poporului muncitor, organe ce vor munci pentru interesele Patriei, ale socialismului, ale poporului muncitor.

Proiectul de lege pentru alegerea deputaților în Sfaturile Populare asigură ca deputații să facă parte din rândurile oamenilor muncii, să fie devotați cauzei poporului muncitor și să fie reprezentanți reali ai maselor populare. Aceasta se vede din prevederile capitolului 5 al proiectului, cu privire la candidaturi și propuneri.

Sub regimul burghezo-moșieresc, candidații în alegeri erau fixați și propuși de către partidele burgheziei și moșierimii. Organizațiile democratice și muncitorești nu reușeau decât foarte rar să depună liste de candidați. Dar și în aceste rare cazuri, candidații democratici nu erau niciodată lăsați să pătrundă la organele puterii. Ei erau arestați, alegătorii erau terorizați, rezultatele votului se falșificau, iar acolo unde nu reușeau nici aceste metode, se recurgea pur și simplu la anularea alegerii reprezentanților organizațiilor democrate.

Situația aceasta dăinuește și azi în toate țările capitaliste, unde marile trusturi imperialiste hotărăsc cine să fie candidații în alegeri, și bandele de agenți electorali ai partidelor burgheze asigură prin teroare, corupție, furt de voturi, și alte asemenea mijloace reușita în alegeri a candidatului respectiv și împiedică reușita candidaților muncitorimii și ai organizațiilor progresiste.

Numai adevărații reprezentanți ai masselor largi populare pot candida în alegerile de deputați în Sfaturile Populare

In țara noastră, timpurile în care masele largi ale celor ce muncesc nu aveau posibilitatea de a vota proprii lor candidați au apus pentru totdeauna. Legea pentru alegerea deputaților în Sfaturile Populare stabilește tocmai asemenea prevederi care asigură că numai reprezentanții reali ai maselor largi populare, acei care se bucură de încrederea acestor masse, pot căpăta marea cinste de a fi candidați în alegerile de deputați în Sfaturile Populare.

In virtutea proectului de lege, dreptul de a depune candidaturi îl au organizațiile Partidului Muncitoresc Român, sindicatele, Frontul Plugarilor, Uniunea Tineretului Muncitor, Uniunea Femeilor Democrate, Uniunea Populară Maghiară și alte organizații ale naționalităților conlocuitoare, organizațiile științifice și culturale, organizațiile cooperatiste și diferite alte organizații de massă.

Legea prevede dreptul de a propune candidați și pentru oamenii muncii întruniți în adunări populare în întreprinderi, instituții, gospodării agricole colective, în sate și comune, precum și pentru militarii adunați pe unități sau servicii militare.

Criteriul după care oamenii muncii se vor conduce în vederea desemnării candidaților lor îl va constitui patriotismul ferbinte manifestat de aceștia prin fapte concrete în lupta pentru construirea socialismului, devotamentul față de cauza clasei muncitoare, a democrației și a păcii, capacitatea, cinstea lor desăvârșită, legătura lor cu masele celor ce muncesc. Legea prevede de asemenea dreptul ca mai multe organizații politice și de massă să propună candidați comuni.

Dreptul de vot și libertatea alegătorilor, libertatea propagandei pentru candidații propuși sunt nu numai stipulate în proectul de lege ce-l înfățișăm, dar sunt și garantate și asigurate oamenilor muncii, prin faptul că puterea de Stat se află în mâinile poporului muncitor, că sălile de întrunire, depozitele de hârtie, tipografiile, se află la dispoziția celor ce muncesc.

Art. 50 din proiectul de lege, pe baza articolului 31 din Constituția Republicii Populare Române, acordă organizațiilor politice de massă precum și tuturor cetățenilor dreptul de a desfășura cea mai largă și nestânjenita agitație în vederea popularizării prin presă adunări și alte mijloace, a candidaturilor propuse.

Niciodată în trecutul țării noastre și nicăeri în țările capitaliste nu au fost și nu au putut fi acordate maselor largi ale celor ce muncesc asemenea drepturi. Agitația în alegerile parlamentare și comunale din trecut, pentru candidații susținuți de clasa muncitoare, condusă de Partidul Comunist Român era înăbușită în sânge de către jandarmii regimului burghezo-moșieresc, iar comuniștii își găseau de multe ori sfârșitul în temnițe. Agitația desfășurată în asemenea condițiuni avea și mijloace materiale extrem de reduse. Ziarele, sălile de întruniri, tipografiile erau în mâinile burghezilor, în mâinile marilor trusturi imperialiste provocatoare de război sunt astăzi în țările capitaliste marile ziare, tipografiile, fabricile de hârtie, sălile de întruniri. Dar aceste mijloace, forța materială de falsificare a voinței populare de către marile trusturi imperialiste devin pe zi ce trece insuficiente pentru politicienii reacționari de dincolo și de dincoace de ocean, care se tem de forța creșcândă a mișcării democratice din țările lor. Câtă goliciune și ipocrizie cuprinde în America, de pildă așazisa libertate în alegeri și dreptul poporului muncitor de a propune și susține propriii săi candidați reiese — între altele — și din legea fascistă Taft-Hartley care interzice presei sindicale dreptul de a susține candidați în alegeri.

In Anglia, în timpul ultimei campanii electorale, guvernul laburist, care trâmbițează pe toate căile „libertățile democratice" britanice, a împiedicat să se acorde Partidului Comunist localuri pentru mecitinguri, a introdus discriminări în timpul oferit pentru transmisiuni radiofonice.

In țara noastră masele largi ale poporului muncitor posedă nu numai dreptul de agitație, dar și ziarele, tipografiile, hârtia sălile de adunări, posturile de radio și toate celelalte mijloace prin care pot populariza pe candidații lor și pot împiedica să se strecoare în rândurile candidaților lor pe listele de deputați ai Sfaturilor Populare elemente dușmănoase poporului, elemente nedemne de această mare cinste și răspundere.

*

Proiectul de lege pentru alegerile de deputați în Sfaturile Populare este o expresie a cuceririlor clasei muncitoare, aliată cu țărănimea muncitoare și condusă de Partidul Muncitoresc Român; este o expresie a faptului că puterea de Stat se află în mâinile clasei muncitoare, care o exercită pentru a înfrânge rezistența claselor exploatatoare și a construi socialismul în țara noastră.

Experiența istorică glorioasă a Uniunii Sovietice ne este îndrumătoare în această operă măreață. Aplicarea în practică a acestei legi, care asigură dreptul de vot egal, direct și secret pentru toți oamenii muncii fără deosebire de sex, naționalitate, rasă, religie, grad de cultură și profesiune, va face ca Sfaturile Populare să fie compuse din deputați aleși de poporul muncitor și responsabili în fața acestuia, deputați devotați cauzei nobile a păcii și progresului social, legați prin mii de fire de massele cele mai largi ale oamenilor muncii, luptători hotăriți pentru înflorirea Patriei, pentru pace și socialism.

Această lege profund democratică al cărei principiu conducător este atragerea maselor de milioane de oameni ai muncii la gospodărirea treburilor obștești, la conducerea Statului de democrație populară, vine în condițiile în care în țările imperialiste și în cele aflate sub dominația imperialistă se intensifică procesul de fascizare, de lichidare sângeroasă a libertăților democratice, în vederea înăbușirii luptei popoarelor pentru libertate, democrație și pace.

Imperialismul american a dezlănțuit războiul în Coreea, a ocupat în mod provocator insula chineză Taiwan și uneltește pentru a svârli omenirea într'un nou război mondial în scopul aservirii lumii întregi dictaturii trusturilor imperialiste.

Impotriva provocărilor războinice ale imperialiștilor americani se ridică sutele de milioane de oameni dornici de pace din lumea întreagă, în marele front mondial al păcii în frunte cu marea și nebiruita Uniune Sovietică condusă de învățătorul omenirii muncitoare, marele Stalin.

Legea pentru alegerea deputaților în Sfaturile Populare consolidează cuceririle regimului de democrație populară din țara noastră, consolidează Republica Populară Română, și prin aceasta aduce o contribuție la întărirea frontului mondial al păcii.

Alegerile de deputați în Sfaturile Populare vor fi o nouă armă a clasei muncitoare în vederea creării condițiunilor pentru creșterea necontenită a nivelului de viață și cultură al celor ce muncesc. Alegerile pentru Sfaturile Populare, pe baza legii care o supunem Marii Adunări Naționale, vor avea loc în preajma împlinirii primului Plan Cincinal al Republicii noastre, plan a cărui realizare va însemna un pas însemnat înainte pe drumul industrializării socialiste a țării, pe drumul transformării socialiste a agriculturii, pe drumul desființării complete a claselor exploatatoare. Sfaturile Populare, regionale, raionale și comunale, organe ale dictaturii proletariatului și bază politică a regimului de democrație populară, vor avea de jucat un mare rol în asigurarea succesului deplin al operei de construire a socialismului în Patria noastră.

Măsuri pentru o bună aprovizionare cu lemne a salariaților și instituțiilor din Iași

— Când începe distribuirea cantităților din tranșa a doua — Situația acelora care nu și-au ridicat cantitățile din tranșa întâia — — Îmbunătățirea transportului —

Odată cu primele zile ale toamnei grija principală a oamenilor muncii. este de a face unele aprovizionări pentru iarnă.

O latură foarte importantă a problemei de aprovizionare, o constitue procurarea lemnelor necesare pentru foc.

Pentru a satisface toate cerințele în această direcție, Comitetul Provizoriu prin serviciul „Combustibil" a pornit hotărât la muncă, căutând să lichideze cu deficiențele ivite la început.

Eșalonarea livrărilor a dat rezultate bune

Una din cele mai bune măsuri luate în vederea aprovizionării, a fost eșalonarea livrărilor în două și trei tranșe, ceeace face posibil ca întreaga populație să fie aprovizionată pe măsura cantităților sosite în depozite.

Fiind cantități de lemne suficiente în depozit, iar prima tranșă fiind livrată în cea mai mare măsură, cu începere dela 1 Octombrie, depozitele vor începe distribuirea tranșei a doua.

O măsură bună luată de Societatea „Combustibilul" este aceia că dacă unii din cetățeni, din anumite motive nu și-au ridicat cota de lemne din tranșa I-a, ei și le pot ridica odată cu tranșa a doua.

Aprovizionarea instituțiilor și întreprinderilor

Pentru a se asigura o bună aprovizionare a instituțiilor și întreprinderilor, „Combustibilul" a stabilit unele norme după urgențe.

Astfel în primul rând se asigură necesarul de lemne spitalelor și școlilor, în al doilea rând, se vor aproviziona cantinele și căminele, instituțiile administrative de Stat și întreprinderile Comerciale de Stat și particulare.

Această măsură are drept scop de a se evita aglomerarea dela depozitele de desfacere.

Măsuri pentru îmbunătățirea transportului

In ultimul timp, situația transportului lemnelor dela depozite la domiciliul cetățenilor, lăsa foarte mult de dorit.

Cărăușii și proprietarii de vehicole, căutau să speculeze nevoia cetățenilor de a se aproviziona, cerând prețuri ridicate.

In urma unei ședințe ținute zilele acestea la Comitetul Provizoriu Orășenesc la care au fost de față atât reprezentanți din partea societății Combustibilul, cât și din partea Consiliului Sindical Județean și al Comitetului Provizoriu, au fost desbătute pe larg, găsirea unor metode care să asigure o bună funcționare a transportului.

Verificându-se posibilitățile de transport, au fost stabilite norme de transport pentru toate vehiculele atât pentru cele cu tracțiune mecanică, cât și pentru cele cu tracțiune animală.

Intrucât normele stabilite și mijloacele de transport existente corespund cu cantitățile de lemne livrate zilnic, au fost emise tichete pentru fiecare proprietar unde este prevăzută norma de transport.

Datorită acestei măsuri vor fi evitate în viitor neînțelegerile între cărăuși și cumpărători.

Măsurile luate ne dovedesc că atât societatea Combustibilul cât și Comitetul Provizoriu, au o deosebită grijă pentru buna aprovizionare cu lemne a salariaților și instituțiilor.

Al. RADU

Primul trial în vederea matchului internațional dela Iași

Miercuri 6 Septembrie a. c. pe stadionul „23 August", în fața comisiei de selecție compusă din Jules Maier, ing. Rădulescu, dr. Grădinaru, Tomescu, cpt. Gheorghian și Ivanovici, a avut loc primul trial în vederea matchului de foot-ball internațional, ce se va juca în orașul nostru la 17 Septembrie a. c.

Cu această ocazie s'au format două echipe, compuse din jucătorii selecționați din colectivele sportive Armata, CSU și Locomotiva CFR, disputându-se trei reprize a 30 de minute.

Au fost utilizați următorii jucători.

„Albii": Toma (Armata), Iliuțean (CSU), Dunea (Locomotiva), Drumea (Locomotiva), Teodorescu (CSU), Gologan (CSU) Noghi (Armata) Marcoci (CSU), Popescu (CSU) Conrad (Armata), Mihai (Armata).

„Galbenii": Streșină (Locomotiva), Hoisan (CSU), Scutaru (Locomotiva), Hidișan (CSU), Plujar (Armata), Costea (Armata) Jurcă (CSU), Roș a (CSU) Nastea (Locomotiva), Pantilimon (CSU), Ilie Gârleanu (CSU).

In primele 30 de minute, s'a prestat un joc nervos, cu prea multe combinații de centru, lucru care nu a permis să se înscrie nici un punct. S'au remarcat în această repriză în special apărările ambelor echipe.

In repriza II-a, cu câteva schimbări în formații (Plujar, Pantilimon și Savin a trecut la „albi", iar Conrad și Teodorescu la galbeni"), jocul a început să se echilibreze, observându-se o notă de superioritate din partea „galbenilor".

De data aceasta jocul a fost mai clar, cu faze spectaculoase în fața porții apărate de Toma, „galbenii" reușind prin deschideri în adâncime, să deruteze apărarea adversă și să marcheze un goal prin Nastea, care a primit o pasă bună dela Jurcă.

Tot în această repriză s'au remarcat și câteva schimbări de posturi bine efectuate. Au lipsit însă trăgătorii la poartă.

Repriza III-a, cu mici schimbări în formații, a adus „galbenilor" un nou punct, și aceste datorită unei bune legături între cele două extreme, Gârleanu și Jurcă, și centrul înaintaș, Nastea — autorul golului.

Dacă „albii" n'au marcat nici un punct, acest lucru se datorește jocului individual pe care l-au practicat majoritatea jucătorilor, în special cei dela înaintare —și lipsei unui centru înaintaș care să concretizeze ocaziile avute de-a se marca.

Jocul de Miercuri a fost de un real folos pentru desemnarea aproximativă a viitorilor titulari, în celelalte încercări ce vor urma putându-se urmări constanța celor remarcați.

Am reținut în acest sens pe următorii jucători: Toma, Hoisan, Iliuțean, Hidișan, Plujar, Teodorescu, Drumea, Jurcă, Conrad, Marcoici, Nastea, Pantilimon și Ilie Gârleanu.

O problemă deschisă pentru echipa definitivă rămâne însă desemnarea centrului înaintaș, a fundașului dreapta, half — dreapta și interstanga.

Deasemenea, o preocupare de seamă pe care trebue s'o aibă antrenorii celor trei echipe, este și aceea de-a se insista mai mult asupra felului cum se execută o lovitură liberă, o lovitură de colț sau de 11 metri.

Acest lucru este cu atât mai necesar, cu cât odată fixată formația definitivă, care va înfrunta echipa oaspete, trebue să se știe dinainte care sut jucătorii capabili să execute asemenea lovituri.

In acest sens s'au remarcat loviturile libere trase dela distanță de Marcoci și în special de Hidișan.

Ilie Gârleanu, un jucător cu posibilități frumoase de joc, a suferit tocmai de această imprecizie de schut, mai ales în apropierea porții.

★

In cinstea Congresului Comitetelor de luptă pentru Pace, Duminică 10 Septembrie a. c. se va juca pe terenul sportiv „23 August", un match de foot-ball între reprezentativele A. și B. ale orașului.

Cu această ocazie se va face al doilea trial în vederea alcătuirii formației definitive. La acest joc va asista și antrenorul federal Colea Vâlcov.

O vizită la Casa Copilului din Iași

(Urmare din pag. 1-a)

organizat, copii bucurându-se de condiții bune de viață și de desvoltare.

Pentru a-și adânci și mai mult munca, colectivul instituției trebue să purceadă la analiza periodică a muncii, atât pe tărâm sanitar cât și administrativ. In modul acesta se va putea păși la noi realizări, îndreptându-se în acelaș timp unele lipsuri.

Deasemeni, în munca sa colectivul dela Casa Copilului trebue ajutat și mai mult decât până acum. de către societățile Comerciale de Stat și în primul rând de Aprolacta și Aprozar.

Casa Copilului din orașul Iași, importantă realizare a regimului nostru, este pusă în slujba ocrotirii mamei și copilului, în slujba păcii.

O brigadă de calitate a UTM-iștilor dela „Victoria"

Introducerea în procesul de producție a noi forme de muncă constitue unul din mijloacele prin care tinerii muncitori dau un puternic avânt luptei de îndeplinire și depășire a Planului de Stat.

Astfel în cinstea Congresului Comitetelor de luptă pentru Pace, la secția de filatură a fabricii „Victoria", a luat ființă zilele acestea din inițiativa Organizației de bază UTM o brigadă formată din 31 de tineri care lucrează sub lozinca: **„Produse de cât mai bună calitate".**

Sub conducerea tov. responsabil Filip Aurica brigada a intrat la lucru.

La schimbul păcii (în ziua de 6 Septembrie) s'au evidențiat următorii utemiști: E. Bărbăreanu care a depășit norma cu 138 la sută, P. Timoftei cu 132 la sută, Șinilaru Roza cu 118 la sută, etc.

I. SEGAL
coresp.

Programul băilor comunale

Sâmbătă [illegible] dela 1—6
Duminică [illegible] dela 7—12
Luni [illegible] dela 1—6

Festivitatea instalării Comitetului Provizoriu al Sfatului Popular Regional Iași

(Urmare din pag. 1-a)

vizoriu al Sfatului Popular, Regionala Iași și membru în Comitetul Regional PMR Iași a dat cuvântul tov. Nistor Const., prim secretar al Comitetului regional PMR Iași, care a arătat că noul Comitet Provizoriu are un caracter dublu, ca organ al puterii de Stat și organ al dictaturii proletariatului și este menit să ne conducă folosind experiența Uniunii Sovietice, pe drumul construirii socialismului.

Sprijinite de către masse, Comitetele Provizorii dela Sfaturile Populare, coordonând întreaga activitate din regionale'e și raioanele respective vor da un și mai mare avânt luptei pentru pace,

Tov. Emil Mazilu a adus apoi mulțumiri Partidului și Guvernului, pentru încrederea acordată, luându-și angajamentul de a depune toate eforturile pentru îndeplinirea Planului de Stat pe 1950 și pregătirea primului nostru Plan Cincinal.

Apoi, Președintele Comitetului Provizoriu al Regionalei Iași a citit lista șefilor de secțiuni:

Mihalski Vladimir, cadre, Weinstein Avram, administrativ, Zgardan Pavel, secretariat, Abramovici Alfons, juridic, Cojocaru Aurel, planificare, Dr. Micu Ilie, sanitar, Pânzaru Gh., Muncă și Asigurări Sociale, Pocol Gabriel, CCFS și Gheorghe Ioan, Chiriac D-tru și Andriuc Constantin, instructori.

Dintre cei numiți în Comitetul Provizoriu al Sfatului Popular Regionala Iași, și-au luat apoi angajamente tovarășii: A. Abramovici, Vornicu Constantin, Pânzaru Gh. și Sandu Maria.

Deasemeni tov. Gh. Constantinescu, în numele Sindicatului Funcționarilor din Administrație și Sfaturi Populare, a exprimat hotărârea sindicaliștilor de a sprijini Comitetul Provizoriu al Sfatului Popular, Regionala Iași, în toate acțiunile întreprinse.

Tov. Ion Niculi a arătat apoi cele sunt sarcinile imediate ale noului Comitet ca: efectuarea la timp a însămânțărilor de toamnă, aprovizionarea orașului cu lemne, stabilirea unei perfecte colaborări între toate organizațiile economice locale — Comcar, Aprozar, Aprolacta, Alimentar, etc.— sprijinirea muncii de alfabetizare și școlarizare, etc.

Vicepreședintele Marii Adunări Naționale a adus apoi salutul său Comitetului Provizoriu al Sfatului Popular Regionala-Iași, urând spor la muncă celor aleși și îndemnându-i să-și intensifice eforturile în lupta pentru îndeplinirea Planului de Stat și pregătirea Planului nostru cincinal, contribuind astfel la întărirea Republicii noastre Populare, la întărirea frontului păcii și progresului.

Informații

Serviciul de resort din Ministerul de Finanțe a comunicat organelor fiscale în subordine cu privire la impozitul ce se aplică sumelor plătite unor muncitori zilieri -- impozitul pe veniturile din profesiuni sau impozitul pe veniturile din salarii — următoarele lămuriri:

Muncitorii pot fi permanenți, sezonieri sau zilieri.

Pentru muncitorii permanenți și pentru cei sezonieri (cari execută anumite munci în anumite perioade ale anului) problema este simplă, ei fiind supuși impozitului pe veniturile din salarii, potrivit normelor prevăzute la Cap. II din legea impozitului pe veniturile populației din 1 Ianuarie 1949.

Profesorii și învățătorii încadrați la școlile din orașul Iași

Învățământul elementar (ciclul I)

Școala Elementară Nr. 1 băeți: Hatman Leonora, Crețu Lucia, Grădinaru Eugenia, Ștefănescu C. Maria, Caner Simelia, Stoica Gheorghe.

Școala Nr. 2 b.: Popescu Sonia, Mihailescu Octav, Ionașcu Teodor, Munteanu Paula, Duca Elena.

Școala Nr. 3 b.: Trofin Elisabeta, Cojocaru Neculai, Gagos Dumitru, Curteanu Maria.

Școala Nr. 4 b.: Bosnea Gheorghe, Picher Golda, Pamfil Vasile, Hermeziu Elena.

Școala Nr. 5 b.: Murgulescu Lucia, Irimescu Leon, Ciureanu Gheorghe, Vrănescu Virginia.

Școala Nr. 6 b.: Lenter Etla, Timofti Constantin, Zelingher Gitta, Ștefănescu V. Maria, Manolache Elena.

Școala Nr. 7 b.: Budacea Serafima, Mitelman Reghina, Marinescu Maria, Mihailescu Eugen, Manolache Constantin, Popescu Ioan, Burghelea Ana, Cremene Georgeta.

Școala Nr. 8 b.: Sinescu Zoe, Leonte Vasile, Obreja Gh., Popescu Clara.

Școală elementară Nr. 1 fete: Leonte Maria, Chirițescu Cireșica, Siller Ștefania, Constantinescu Corn.

Școala Nr. 2 f.: Doroftei Orlansa, Neagu Laura, Constantinescu Marg., Ene Sofia, Gaiu Valeriu, Mănucă Teodora, David Teodora, (Loc Doroftei Const.).

Școala Nr. 3 f.: Popescu Maria, State Ecaterina, Lozbă Maria, Dragan Maria, Dima Mitrița.

Școala Nr. 4 f.: Pânzaru Ana, Popa Corina, Ungureanu Sofia, Tun Elisabeta.

Școala Nr. 5 f.: Nicolau Ana, Mazilu Speranța, Mihăiuc Elena, Crețeanu Iulia.

Școala Nr. 6 f.: Iordăchescu Maria, Sandu Aglaia, Wexler Fany, Weinștoch Haia, Macarie Ecaterina, Sumer Etty.

Școala Nr. 7 f.: Mocranschi Marg., Petrovanu Eugenia, Dabija Elena, Chirosca Unirea.

Școala Nr. 8 f.: Dughir Aspazia, Hațeu Aurelia, Mihoc Lucreția, Grigore Maria, Pădurariu V., Boandă Maria, Dimitriu Safta, Pleșu Olga.

Școala Nr. 9 f.: Cozma Stratica, Turcanu Maria, Ciureanu Natalia, Pavalache Lucreția, Mărzărica Elena.

Școala Nr. 10 f.: Gherasim Aurora, Ciubotaru Maria, Hiliță Natalia, Burlacu Olga, Agafiței Cornelia.

Școala elementară Nr. 1 mixtă: Ficiuc Gh., Pânzaru Neculai, Vrânceanu Mircea, Verdeș Maria.

Școala Nr. 2 mixtă: Ionescu Vasile, Ionescu Nadejda, Borș Gh., Râpeanu Maria, Coatu Cleopatra, Marinescu Constanța, Căciulă Lucia.

Școala Nr. 3 mixtă: Radu Natalia, Chirica Eugenia, Bobu Anastasia, Bălteanu Evdochia, Rotaru Ecaterina, Condurache Natalia, Suiu Valeria, Drăghia Maria.

Școala Nr. 4 mixtă: Popescu Gh., Botoșneanu C-tin, Irimescu Zoe, Popescu Maria, Mandrea Lucreția, Gălățanu Aldrina, Hotnog Magdalena, Antimiu Elena,

Școala Mixtă Nr. 5: Lăzărescu Elena, Ștefăniu Irina, Neagă Vera, Mironescu Cleopatra, Ciocan Adrian Bârsan Elisabeta, Curteanu Iulia, Ilievici Zoe.

Sc. Nr. 6 mixtă: Răpă Maria, Tataru Irina, Cernei Zenaida, Pamfil Emilia.

Sc. Mixtă Nr. 7: Ghenziu Elena, Vieru Ortansa, Manoliu Eliza, Uglea Olga.

Sc. Nr. 8 Mixtă: Urziceanu Alexandru, Urziceanu Alice, Nestor Draga, Irinescu Viorica, Costăcheseu Emil, Panaitescu Petru, Harbore Simion, Grigoriu Cornelia.

Sc. Nr. 9 mixtă: Simionescu Ion, Balan Maria, Popescu Silvia, Polcovnicu Melania.

Sc. Pedagogică b.: Cojocaru Ion, Bilius Cecilia, Fochi Ana, Condurache Ștefan.

Sc. Nr. 1 Pedagogică F.: Ciopârcă Minodora, Popovici Corina, Ludu Corina, Nazarenco Sița.

Liceul Nr. 1 B.: Buga Ecaterina, Abramovici Maria, Crăciun Domnica, Ficiuc Lucia.

Liceul Nr. 2 B.: Oarză Melania, Filipescu Mihai, Agapi Ioan, Goraș Toader.

Liceul Clasic Mixt: Alexa Gheorghe, Obreja Eugenia.

Sc. de Indreptare—Copou: Comănescu Gheorghe, Gheorghiu Ioan, Bilius Savel, Iacob Constantin, Ilievici Constantin.

Liceul Nr. 1 F.: Filipescu Natalia, Nistor Ana, Adam Jenica, Alexa Eugenia.

Toți învățătorii se vor prezenta începând de Luni ora 8 dimineața, la posturile specificate, conform încadrării, pentrucabunul mers al învățământului să nu fie stânjenit.

Învățământul preșcolar

Rășină Marcela și Manea Elena la Căm. de zi Țesătura, Urziceanu Alexandrina, Chihaia Eufrosina și Zaboloteanu Alexandrina la Victoria, Simionescu Maria și Popa Maria la Textila Roșie, Munteanu Maria la C.A.M., Constantiniu Elena și Dragomir Aurora la Sp. Central, Diaconu Paraschiva și Marcu Aglaia la „Olga Bancoc", Trandafirescu Al. și Foca Elena la Cpt. Șerban, Botez Lucia și Herșcovici Estera la L. Grumberg, Mărgărint Elena și Nuță Minodora la Grădina copii Nr. 1, Nicolae Victoria la Nr. 2, Ignat Vanda și Vrăjitoru Elena la Nr. 3, Tartăcuță Gabriela, Tatulea Eliza, Cuchiriță Lucreția și Cristea Ana la Nr. 4, Cotorobai Maria la Nr. 5, Godorogea Viorica și Ciobanu Iulia la Grădina Copii Nr. 6, Suditu Olimpia și Stefârță Elisabeta la Grădina de copii Nr. 7, Damaschin Teodora și Croitoru Iulia la Grădina de copii Nr. 8, Ciu din Eugenia și Vițcu Maria la Grădina de copii Nr. 9, Verdeș Ana și Pricâ Maria la Grădina de copii Nr. 10, Condurache Adriana și Sepeniuc Margareta la Grădina de copii Nr. 11, Turcov Aurelia și Juncu Alexandrina la Grădina de copii Nr. 12, Avram Betty și Boiangiu Sura la Grădina de copii Nr. 1 Idiș, Sfartz Haia Tipra la Grădina de copii Nr. 2 Idiș, Motrescu Alexandrina și Harbore Fevronia la Căm. zi Universitate, Untu Maria și Ghițescu Eugenia la Com. Prov. Urban, Cristescu Lidia și Popovici Georgeta la C.F.R.

Învățământul Mediu

Școala Pedagogică No. 1 băeți: *Româna*: A. Hasgan, Faifer Laurențiu, Fochi Eusebiu, Popescu Nicolae; *Rusa*: Popescu N., Jolondcovschi Sergiu, Mateevici Nicolae; Matematcci: Gaiu Emanoil, Mazilu Gh., Cojocaru C. (șt. naturii geografie), Stavila Irina (șt. naturii-geografia), Enache Ion (istoria), Enescu C. (pedagogie), Dorogan D-tru (Igienă), Moisea Boris (desen), Piedemonte Galnia (muzica), Chiriac D-tru (muzica), Voicu Artenie (Ed. fiz. cu compl. Șiler Adrian (lucrări practice). Vâutu N, (fiz.-chimice Todicescu Petre (pedagogie)

Șc. pedagogică fete Nr. 1 Româna; Mancaș Feliciu, Ghibu Virg., Rusa: Herescu Iulia, Ghețeul Lidia, matematici: Luchiae Teodora, Popovici Elena; Colibaba Neculai (completare româna), Popescu Buzenchi Maria (șt. naturii), Diaca Matilda (șt. naturii geografie) Stamate Georgheta (geografie), Nicula Maria (istorie, constituție, compl.), Costandache Virg. (istorie). Gheorghiu Marg. (Fizico-chimice), Călinescu Vict. (Pedagogie). Marinescu Eug. (pedagogie-psihologie). Bagdasar Ecat. (eompletare), Tiron Lucia (desen), Vântu Alex. (grup de ore), Nosec Antoaneta (muzica), Rick Angela (Ed. fizică), Toma Florica (Ed. fizică), Dr. Duman (Igiena). Waissman Șifra (matematici, cu completare). Săveanu cu Maria (Matem.-fizică) directoare.

Școala tehnică de Industrie alimentară: Popescu Lidica (cu compl. șc. textilă) și Roșescu Aurora (cu compl. șc. prof. textilă), l. Română; Mihul Claudia (rusa), Dima D tru (istorie cu compl.) Lazăr Mihai Ștefan (geografie), Mihul Const. (matematici), Waissman Șifra (în compl.), Petrescu Fabian Margareta (Chimie-Constituție directoare), Baran Jana (Ed. fizică. cu compl.), Rusu Ana (grup de ore).

Șc. tehnică exploatare c. f. r.: Capverde Ioan (română), Agapi Militina (rusă cu compl. Nr. 1 fete) Ionescu Rica (Istorie-compl. liceul seral). Riemer David (Matematici), Lisnic Gh. (Fiz.-Chimie-compl. lic. seral. Dr. Rusu Florica (Igiena).

Șc. Pedagogică (educatoare): Creangă Marg. (Română-Constituția), Goraș Oltea (Rom.-Constituție) Sere Florica (Română-Constituție) Roșca Valentina (Română-Rusă), Scutaru Catia (Română-Istorie), Chiodaru Iulia (rusă) Arventiev Elena (rusă), Corlățeanu Maria (istorie), Tudoranu Matilda (geografia), Tăzlăoanu Elena (geografie-naturale). Ciurea u Valeria (natural), Nadolschi Ludmila (matematici), Horea Maria (matematici), Procopiu Virg. (matematici), Săveanu Elena (fiz.-chimice), Gobjilă Ecat. (fizico-chimice - compl. șc. veterinară). Todicescu Florica (pedagogie), Procopiu Rodica (pedagogie), Marinescu Eug. (pedagogie), Bagdasar Ecat (psihogie-completare), Dr. Bănescu Lucia (igienă), Dr. Economu Magda (igiena), Păcuraru Aurica (desen), Robu Șt. (desen-compl.), Prosie Elisab. (muzica), Vânătoru Sorin (muzica), Angheles u Aurelia (ed. fizică-compl.), Toma Florica (ed. fizică-compl), Matache Eug. (ed. fiz.) directoare, Sfintescu Eug. (ed. fiz.), Marineanu Aneta și Groholschi Andrea (îndeletniciri practice).

Sc. medie Comercială: Papastopol Florica (română), Kleper Sofia (română—germană), Cojocaru Elisab (rusa), Botezatu Ion (Franceză—Ec pol.), Iuga Veturuia (Franceză — engleză), Enescu Silvia (istorie), Magera Florica (geografie), Gheorghiev Roza (fizico-chimie—merceologie), Gheorghiță Maria (matematice), Mănescu Ion (matematici), Marcoci Florica (grup de ore), Șuvei Elena (grup de ore), Mancaș Marg. (Ed. fiz.), Nastase Const. (ed. fiz.), Bordeianu Emilia (Drept—statistică), Galițanu Eug. (Contab.—Intrepr.), Știrbu V. (Contab. — întreprinderi), Agachi Ion (grup de ore), Todirașcu V. (Contab.)—*director*, Dimitriu Leonida (Contab.—planificare), Lemneanu Elena (Contabilitate), Todirașcu Alex. Contabilitate, Lemneanu Vadrin (Contabilitate), Știrbu Teodosie (Contabilitate), Iancu Ionaș (grup de ore), Cădere M. (grup de ore), Petrescu C. (Statistică— Ec. pol.), Marian M. (grup de ove), Barbu Rodica (Ec. Pol.—Finanțe—Intrepr.), Lăzărescu Aurelia (Merceologie), dr. Popovici M. (igienă) Rogojină V. (ansamblu muzică), Gherșin M. (legis. planif. steno).

ULTIMELE ŞTIRI

Instalarea Comitetului Provizoriu al Sfatului Popular al raionului Iaşi

Ieri la ora 16-a avut loc într'un cadru festiv, cu participarea delegaţilor din fostele plăşi Copou, Bucium, Şipote şi Podul Iloaiei, instalarea Comitetului Provizoriu al raionului Iaşi.

Şedinţa a fost deschisă de tov. Cărare Ioan, care dă cuvântul tovarăşului Balaban, vice Preşedintele Comitetului Provizoriu al Sfatului Popular al regiunii Iaşi, care arată că datorită Uniunii Sovietice care ne-a eliberat de sub jugul fascist, clasa muncitoare din ţara noastră, ducând luptă necruţătoare împotriva burgheziei şi moşierimii exploatatoare a mers din victorie în victorie pe drumul construirii socialismului.

— Vechea împărţire administrativă a ţării noastre, spune vorbitorul, a fost făcută în afara intereselor clasei muncitoare, apărând numai interesele burgheziei.

„Astăzi, Partidul nostru şi Guvernul nostru, vine cu o nouă împărţire administrativă, care va da posibilitate unei bune desvoltări a economiei noastre. Prin noua împărţire administrativă s'a căutat ca un raion să cuprindă toate ramurile de activitate, schimbul între sat şi oraş, făcându-se mult mai uşor „a continuat tov. Balaban, după care a dat citire următorului Comitet Provizoriu al Raionului Iaşi:

Sălceanu Vasile preşedinte, Grecu Constantin, secretar, Emirzan Agop vice preşedinte, şi şeful secţiei gospodăriei locale, Bogoş Victor, membru, şeful secţiei agricole, Popovici Ioan membru, şeful secţiei financiare, Iacob D. Ioan, Bounel N. Constantin, Câmpiţă Petru, Petcu Natalia, Codreanu Ilie, şi Calistru Dumitru.

Tov. Iacob Neculai secretarul comitetului raional al Partidului Muncitoresc Român, a asigurat noul comitet de sprijinul Partidului în toate acţiunile sale.

In încheere, numeroşi reprezentanţi ai comunelor din raionul Iaşi, şi-au luat angajamentul de a da tot sprijinul pentru ca sarcinile ce stau în faţa comitetului raional să poată fi îndeplinite.

LA ROMA

Tineretul a manifestat împotriva prezenţei în oraş a lui Bao Dai

ROMA 9 (Agerpres)—După cum anunţă agenţiile americane de presă, în faţa hotelului din Roma, în care se afla împăratul marionetă al Indochinei, Bao Dai, a avut loc Miercuri o viguroasă manifestaţie a tineretului împotriva prezenţei în oraş a acestui lacheu al imperialiştilor. Manifestanţii au scris pe zidurile hotelului „Jos asasinul Bao Dai". Poliţia a efectuat mai multe arestări în rândurile manifestanţilor.

Presa Vietnameză înfierează violarea spaţiului aerian chinez de către avioanele americane

PEKING 9 (Agerpres). — Intreaga presă din R. D. Vietnameză condamnă cu asprime violarea spaţiului aerian chinez de către avioanele americane. Organul Partidului Democrat al R. D. Vietnamieze, publică o notă de protest adresată Consiliului de Securitate şi guvernului Statelor Unite de ministrul Afacerilor Externe al RP Chineze, Ciu En Lai care scrie printre altele: „poporul vietnamiez sprijină întru totul poziţia fermă a guvernului şi poporului chinez. Imperialiştii americani care se amestecă cu nerusinare atât în interesele interne ale poporului chinez cât şi în cele ale poporului vietnamez, vor primi o nouă lecţie. Aceste popoare sunt ferm hotărâte să lupte până la victoria finală, pentru eliberarea lor totală.

Americanii subminează comerţul exterior al Germaniei Occidentale

BERLIN, 9 (Agerpres). — Autorităţile americane de ocupaţie ,au oprit la graniţa Germaniei Occidentale o mare cantitate de diferite mărfuri de export destinate ţărilor din Europa răsăriteană. Sub prtextul că mărfurile au „o importanţă srategică", americanii subminează comerţul exterior al Germaniei Occidentale. Repreznţantul autorităţilor de ocupaţie americane din Frankfurt a declarat: Statele Unite vor fi nevoite să ia guvernului dela Bonn dreptul de a acorda autorizaţii de export, în cazul când acesta nu va ţine seama de dorinţele americanilor".

★

BERLIN, 9 (Agerpres). — După cum relatează ziarul Berliner Zeitung, la ordinul americanilor, întreprinderile din zonele occidentale ale Berlinului, au început să fabrice piese pentru ţancurile americane. Piesele fabricate sunt expediate la Muenchen unde sunt verificate şi recepţionate de inginerii militari americani. Pentru păstrarea secretului cu privire la această producţie în întreprinderile respective se procedează la concedierea aşa zişilor muncitori „suspecţi".

POPORUL CANADIAN

se opune intenţiilor imperialiştilor americani de a atrage Canada în războiul din Coreea

OTTAWA 8 (Agerpres).— Câţiva membri ai parlamentului canadian au condamnat în parlament politica de atragere a Canadei în războiul de agresiune deslănţuit de americani împotriva poporului coreean. Luând cuvântul, deputatul conservator Courtemanche s'a opus trimiterii de trupe canadiene în Coreea. El a declarat că nimic nu poate justifica intervenţia armată împotriva Coreei. Un membru independent al parlamentului, Ganjon, a declarat că Canada nu trebue să se amestece în afacerile interne ale Coreei. „In trecut, a declarat în continuare Ganjon, guvernul canadian primea ordine din Anglia, iar acum le primeşte dela vecinul nostru, cu a te cuvinte dela guvernul Statelor Unite.

Greva muncitorilor tipografi din Londra

LONDRA 9 (Agerpres).— Muncitorii tipografi din Londra au declarat grevă pe timp nelimitat în semn de protest împotriva hotărârii arbitrare a patronilor de a concedia 3000 muncitori tipografi. In urma acestei greve, numeroase ziare şi publicatii engleze printre care buletinul societăţii britanice de radiodifuziune, Radio Times, revista Economist şi altele vor apărea într'un tiraj extrem de redus.

O conferinţă în cinstea Congresului

In cinstea Congresului Comitetelor de luptă pentru pace din R. P. R., Filiala A.R.L.U.S. Iaşi, organizează Duminică 10 Septembrie orele 10 jum. în Aula Bibliotecii Universitare, conferinţa tov. magistrat Tatomir Nicolae despre „Procesul dela Habarovsk a desvăluit lumii întregi intenţiile bestiale ale aţâţătorilor la un nou război".

După conferinţă va urma un program artistic.

Infiltrarea capitalului monopolist american în Mexic

MEXIC 9 (Agerpres). — Capitalul monopolist american se infiltrează tot mai mult în Mexic, a cărui economie naţională a fost pusă în slujba Wall-Streetului. Astfel, guvernul american a acordat recent Mexicului, un împrumut de 150 milioane dolari, efectuat prin banca de export din Washington.

O comunicare privind eliberarea Carnetelor de muncă

Intrucât în cel mai scurt timp urmează a se elibera Carnetele de muncă, toate întreprinderile şi instituţiile să trimită la Biroul de Repartizare a Braţelor de Muncă Iaşi (Palatul Administrativ), între orele 8 şi 14, delegaţi pentru a primi instrucţiuni scrise şi lămuriri suplimentare pentru buna reuşită a acestei acţiuni.

Trenurile militare americane transportă materiale de contrabandă între sectoarele occidentale ale Berlinului şi Germania Occidentală

MAGDEBURG 9 (Agerpres), — După cum relatează Neues Deutschland, trenurile militare americane continuă să transporte materiale de contrabandă între sectoarele occidentale ale Berlinului şi Germania Occidentală. Astfel, în ziua de 2 Septembrie s'a descoperit la controlul militar făcut unui tren militar american care trecea prin Marienborn că transporta 280 tone deşeuri de oţel şi fier, pecare nu exista niciun act justificativ. Asemenea transporturi clandestine de mărfuri reprezintă o încălcare flagrantă a acordului dintre cele patru puteri, potrivit căruia este interzisă transportarea cu trenurile militare a mărfurilor sustrase nevoilor aprovizionării civile.

In urma votării noii Constituţii

Organizaţiile democratice din Siria au intrat în ilegalitate

Damasc 9 (Agerpres) In ziua de 6 Septembrie, Adunarea Constituantă a Siriei, aleasă în luna Decembrie 1949, a confirmat noua constituţie şi s'a transformat în parlament.

Preşedinte al Republicii a fost ales Hasen Atasi. Cu formarea guvernului a fost însărcinat din nou Nazem Cudsi. Adoptarea noei constituţii a fost precedată de o intensă luptă politică.

Se ştie că în cursul anului trecut în Siria s'au produs nu mai puţin de trei lovituri de stat, care au fost o consecinţă a contradicţiilor anglo-americane în orientul apropiat. In luna lunie a anului curent a fost elaborat proectul noei constituţii, care era însă atât de reacţionară, încât chiar guvernul a interzis discuţia publică asupra unora din articole.

Comentând noua constituţie, Moyen Orient relevă că această constituţie „ia cu mâna dreaptă ceeace dă cu mâna stângă".

Astfel, la capitolul consacrat dreptului poporului sirian de a înfiinţa partide politice, constituţia prevede instituirea controlului guvernamental.

Mai mult decât atât, în urma acţiunilor guvernului, menite să împiedice criticarea proiectului de constituţie, organizaţiile democratice din Siria s'au văzut nevoite să treacă în ilegalitate. In timpul elaborării acestui proiect, în întreaga ţară au avut loc mişcări de mase pentru instaurarea în Siria a unui regim cu adevărat republican şi democratic. Frontul naţional democratic, creat de cercurile progresiste a elaborat un proiect de constituţie realmente democratic care a fost difuzat în ţară si care s'a bucurat de sprijinul larg al populaţiei.

In numeroase întreprinderi, în oraşe şi sate s'au constituit comitete populare care fac apel la sprijinirea acestui proiect.

Constituţia impusă poporului sirian urmăreşte înăbuşirea drepturilor şi libertăţilor democratice, ea având menirea să contribue la realizarea planurilor imperialiste în Siria.

Scăderea continuă a nivelului de trai al oamenilor muncii din Spania franchistă

PARIS 9 (Agerpres).— Săptămânalul francez Les services economiques et financiers publică un articol amănunţit cu privire la înrăutăţirea situaţiei economice şi financiare a Spaniei franchiste. Scăderea venitului naţional este consecinţa imediată a declinului producţiei industriale şi agricole a ţării. Criza se face deosebit de simţită în industria textilă.

Producţia agricolă a Spaniei franchiste, care se situează la un nivel cu mult inferior aceluia din 1935, este departe de a acoperi nevoile interne ale ţării. Muncile agricole se fac cu mijloace primitive, lipsind îngrăşămintele, animale de tracţiune şi maşinile agricole. Recolta de grâu este sub orice aşteptări. In ceeace priveşte celelalte culturi, situaţia este tot atât de dezastruoasă.

Sistemul transporturilor este insuficient utilat şi total dezorganizat. Deficitul comerţului exterior al Spaniei franchiste a devenit cronic. Povara apăsătoare a impozitelor, declinul producţiei industriale şi ruinarea agriculturii, contribue neîncetat la scăderea continuă a nivelului de trai al oamenilor muncii din Spania franchistă.

Majorarea raţiilor de paste făinoase

Secţiunea Comercială a oraşului Iaşi, face cunoscut că pe trimestrul III, raţia de paste făinoase s'a majorat pentru posesorii de cartele D. şi D, dela 500 gr. la 1000 gr. trimestrial.

Ridicarea suplimentului de 500 gr. se va face pe baza bonului 10 verse din luna August.

Reprezentanţi ai partizanilor păcii din străinătate sosiţi în Capitală pentru a participa la Congres

Eri dimineaţă au continuat să sosească în Capitală reprezentanţi ai partizanilor păcii din străinătate, pentru a lua parte la Congresul Comitetelor de luptă pentru pace din R.P.R.

Au sosit episcopul evanghelic Dezseri Laszlo, membru în Comitetul Permanent pentru apărarea Păcii din R.P. Ungară, Iuhasz Laszlo, redactor la ziarul „Szabad Nep", prof. dr. Kiril Bratanov şi prof. Liubomir Pidkov, membri în Comitetul Naţional pentru Apărarea Păcii din Republica Populară Bulgaria.

Aviaţia americană atacă populaţia paşnică din Coreea

Phenian 9 (Agerpres) După cum anunţă ziarele, avioane americane au bombardat şi mitraliat la 27 August un tren sanitar care se afla în gara Phenian. Numeroase persoane au fost ucise sau grav rănite. Două vagoane ale trenului sanitar au fost incendiate.

La 4 Septembrie mininistrul de Afaceri Externe a RPD Corene, Pak Men Yen, a protestat cu energie împotriva acestei acţiuni a invadatorilor americani care au încălcat în mod grosolan convenţia dela Geneva şi prevederile elementare ale dreptului internaţional. Pak Men Yen a adresat Consiliului de Securitate o telegramă în care cere luarea de măsuri imediate pentru a se pune capăt acestor acţiuni barbare ale forţelor americane în Coreea.

★

Phenian 9 (Agerpres) La 5 Septembrie bombardiere americane de tip B 29 au bombardat centrul oraşului Phealan aruncând câteva zeci de bombe. Au fost distruse numeroase locuinţe biserici, edituri şi instituţii de cultură şi învăţământ. In rândurile populaţiei paşnice s'au înregistrat numeroşi morţi şi răniţi.

SCURTE ŞTIRI

DELHI, 9 (Agerpres). — La Calcutta au fost arestaţi 8 fruntaşi de seamă ai PC Indian, care activau în ilegalitate. După cum se ştie în Bengalul de vest, PC a fost pus în afara legilor.

★

AMSTERDAM, 9 (Agerpres). — După cum anunţă Agence Economique et financiere, în Auglst indicele preţurilor cu amănuntul a crescut în Belgia cu 7 puncte ajungând la 376.

★

RANGOON, 9 (Agerpres). — Cifra bugetului pe 1950-1951 a Birmaniei se ridică la 9.048.000 rupi.

In cadrul prezentării bugetului ministrul de Finanţe al Birmaniei a arătat că, ţinând seama de situaţia financiară critică a ţării se impune menţinerea „regimului de austeritate".

★

SIDNEY 9 (Agerpres). — In cel de al doilea trimestru al acestui an indicele costului vieţii în Australia a crescut la 1534 faţă de 14003 în perioada corespunzătoare a anului trecut.

★

ROMA 9 (Agerpres). — In faţa hotelului din Roma, în care se află împăratul marionetă al Indochinei, Bao Dai, a avut loc Miercuri o viguroasă manifestaţie a tineretului împotriva prezenţei în oraş al acestui lacheu al imperialiştilor. Manifestanţii au scris pe ziduri e hotelului „Jos asasinul Bao Dai". Poliţia a efectuat mai multe arestări în rândurile manifestanţilor.

EVENIMENTELE DIN COREEA

Noi crime comise de jandarmii lui Li Sân Man din ordinul imperialiştilor americani

PHENIAN 9 (Agerpres). — Postul de radio Phenian anunţă că între 7 şi 23 Iulie, jandarmii lui Li Sân Man au împuşcat peste 3000 patrioţi coreeni ,care fuseseră întemniţaţi la Kwangcou (Koshu). In zorii zilei de 7 Iulie jandarmii au sosit la închisoarea din Kwanceu şi, sub pretextul de a-i transporta în alt district i-au dus şi i-au împuşcat în spatele unei coline unde erau săpate patru gropi mari.

★

PHENIAN 9 (Agerpres). TASS transmite:

După cum transmite postul de radio Phenian la 5 Septemvrie bombardiere americane de tip B. 29 au bombardat centrul oraşului Phenian aruncând câteva zeci de bombe. Au fost disruse numeroase locuinţe, biserici, edituri şi instituţii de cultură şi învăţământ. In rândurile populaţiei paşnice s'au înregistrat numeroşi morţi şi răniţi.

In regiunile eliberate au început alegerile pentru comitetele populare

PHENIAN 9 (Agerpres), — TASS transmite:

Postul de radio Phenian anunţă că alegerile pentru comitetele populare rurale, distrctuale şi cantonale în regiunile eliberate din partea de Sud a R. P. D. Coreene se desfăşoară într'o atmosferă de mare entuziasm.

Alegerile în districtele eliberate din provinciile Kengi şi Kanwon de Sud au fost urmate de alegerile pentru comitetele populare rurale, districtuale şi cantoanale din provinciile Ciuncen de Nord şi de Sud şi Ciola de Nord.

BIBLIOTECA UNIVERSITATII -IASI-

ANUL 48 Nr. 1210

4 PAGINI 4 LEI

Luni 11 Septembrie 1950

ABONAMENTE
Lei 360 . . . . . 3 luni
Lei 5000 Intreprinderi, Autorităţi pe un an

Atelierele tipografice
IAŞI Str. ŞTEFAN CEL MARE 50-52

OPINIA

ZIAR POPULAR COTIDIAN

Redacţia
IAŞI. Str. Cuza Vodă 1 (etaj)
Administraţia
IAŞI, Str. Cuza Vodă 1

TELEFOANE
REDACŢIA Nr. 1209
ADMINISTRATIA Nr. 2042
TIPOGRAFIA Nr. 1210

RAIONAREA

Cine priveşte harta nouii împărţiri administrative a ţării, îşi poate da seama şi mai bine şi mai complet de importanţa acestei opere înfăptuite prin grija Partidului : raionarea. Provincii întregi erau menţinute în trecut într'o stare de înapoere din cauza anarhicei deăvoltări economice capitaliste, a cărei unică lege este profitul. In orânduirea capitalistă relaţiile între diferitele centre şi regiuni nu se stabilesc potrivit intereselor populaţiei, în sensul justei raţionalizări şi a punerii în valoare a tuturor resurselor naturale, ci spontan, în legătură cu concurenţa dintre posesorii de capitaluri, pentru acapararea şi dominarea pieţelor.

Reformele politice-economice care s'au înfăptuit treptat, după ce clasa muncitoare a preluat puterea politică, lichidarea ultimelor rămăşiţe ale orânduirii feudale, naţionalizarea, toate acestea au schimbat adânc structura statului nostru.

Dintr'un stat organizat în vederea înlesnirii exploatării şi a asuprimării maselor de către o minoritate de mari moşieri, mari industriaşi şi bancheri, s'a ajuns la un stat cu un conţinut nou, în care puterea politică este exercitată de către majoritatea poporului, în scopul maximei desvoltări economice şi a ridicării nivelului de trai a acestei majorităţi.

Conţinutului nou al statului nostru îi trebuese organe noui, care să asigure îndeplinirea sarcinilor lui. Noua structură social-economică a Republicii Populare Române a generat deci şi a impus instituţiile ei administrative, corespunzătoare, ca o suprastructură juridică nouă. Această suprastructură, odată apărută, are rolul de a ajuta şi a consolida structura care i-a dat naştere. Mai concret:

In cele mai importante sectoare economice exploatarea a fost înlăturată ; la ţară, ea a fost limitată, îngrădită. Interesele individuale, de profit, ale posesorilor de capitaluri, interese care comandau viaţa economică şi politică, au dispărut ; în locul lor, interesele comune ale muncitorilor dela oraşe şi dela sate, interesul obştesc al marii majorităţi a poporului, se afirmă cu vigoare. Realizarea lui presupune însă organe şi instituţii noui care să prevadă şi să urmărească desvoltarea planificată a industriei şi a producţiei agricole, punerea în valoare a tuturor bogăţiilor solului şi subsolului şi a resurselor naturale de energie, astfel încât prosperitatea maselor să crească necontenit. *Regiunea, raionul, oraşul* şi *comuna* sunt nouile unităţi administrative, haina pe care o îmbracă astăzi, pe plan juridic-administrativ, structura social-economică a ţării noastre, în care majoritatea poporului, într'un nestăvilit elan, duce o muncă susţinută pentru crearea orânduirii socialiste. Dacă judeţele şi plăşile din trecut, delimitările comunelor, serveau interesele individuale ale burgheziei şi ale moşierimii, unităţile administrative create astăzi „tind să contribue la grăbirea ritmului de construire a socialismului" — cum a spus în expunerea sa tovarăşul Teohari Georgescu — adică tind să uşureze ducerea la îndeplinire a voinţei poporului nostru care vede în socialism : garanţia păcii, a securităţii şi a unei vieţi fericite. Regiunile şi raioanele au fost delimitate în mod ştiinţific, sistematic, după studii şi desbateri publice, ţinându-se seama de condiţiile geografice, economice, istorice. Este semnificativ că însăşi instituţiile ştiinţifice, în frunte cu Academia R.P.R. a contribuit şi a sprijinit lucrările de raionare. Harta, publicată de ziare, a împărţirii administrative, ne arată că s'a ţinut seama, în primul rând, de necesitatea desvoltării armonioase a industriei şi a agriculturii, folosindu-se din plin bogăţiile fiecărei unităţi geografice de teritoriu. In felul acesta, fiecare regiune, cu caracter industrial sau agricol, se va desvolta pe baza specificului ei, urmând însă ca între raioane să existe relaţii de colaborare, raioanele înaintate fiind chemate să ajute planificat raioanele mai înapoiate. Regiunile au fost delimitate, cum s'a subliniat, pe bază de studii serioase. Ele constitue, toate, unităţi geografice şi economice. Astfel, se pot deosebi regiuni de munte, care cuprind lanţurile Carpaţilor orientali, sudici şi apuseni, în general regiuni cu un pronunţat caracter industrial şi ale căror industrii au la bază bogăţiile naturale specifice fiecărui şir sau masiv de munţi : industria lemnului, în regiunea Suceavei, şi în parte regiunea Bacău, industrii petrolifere, în regiunea Ploeşti, parte din regiunea Bacău, industrii chi-

(Continuare în pag. 3-a)

LEGEA
pentru alegerea deputaţilor în Sfaturile Populare

CAPITOLUL I
Sistemul electoral

ART. 1. — In baza art. 77 din Constituţia Republicii Populare Române, alegerea reprezentanţilor poporului ca deputaţi în Sfaturile Populare se face prin vot universal, direct, egal şi secret.

ART. 2. — In baza art. 18 din Constituţia Republicii Populare Române, sunt alegători toţi cetăţenii Republicii Populare Române, dela vârsta de 18 ani împliniţi, fără deosebire de sex, naţionalitate, rasă, religie, grad de cultură, profesiune, cu excepţia celor incapabili şi a celor nedemni.

ART. 3. — In baza art. 18 din Constituţia Republicii Populare Române, poate fi ales deputat orice cetăţean al Republicii Populare dela vârsta de 23 ani împliniţi fără deosebire de sex, naţionalitate, rasă, religie, grad de cultură, profesiune, cu excepţia celor incapabili şi a celor nedemni.

ART. 4. — Sunt incapabili de a fi aleşi sau alegători, conform art. 18 din Constituţie, acei care nu dispun de toate facultăţile mintale.

ART. 5. — Sunt nedemni de a fi alegători sau aleşi:

a) foştii moşieri, foştii industriaşi, foştii bancheri, foştii mari comercianţi şi celelalte elemente ale marii burghezii precum şi chiaburii;

b) cei condamnaţi la pierderea drepturilor politice, pentru crime de război sau împotriva păcii şi umanităţii, pentru infracţiuni îndreptate împotriva orânduirii de Stat a Republicii Populare Române, precum şi pentru orice alte fapte penale, pe timpul prevăzut prin hotărîrea judecătorească.

ART. 6. — Deputaţii Sfatului Popular al Capitalei Republicii Populare Române, ai Sfaturilor Populare ale raioanelor Capitalei Republicii Populare Române, ai Sfaturilor Populare ale regiunilor, ale oraşelor de subordonare republicană, ale oraşelor de subordonare regională, ale raioanelor de oraş ,ale raioanelor şi ale oraşelor de subordonare raională se aleg câte unul în fiecare circumscripţie electorală.

ART. 7. — Unităţile administrative în care alegerile pentru Sfaturile Populare respective se fac pentru câte un deputat pe circumscripţie, se împart în circumscripţii electorale după cum urmează:

— Capitala Republicii Populare Române, în circumscripţii electorale, fiecare cu o populaţie, în jurul numărului de 5000 locuitori;

— raioanele Capitalei Republicii Populare Române, în circumscripţii, fiecare cu o populaţie în jurul numărului de 2000 locuitori;

— regiunile în circumscripţii, de câte 4000—5000 locuitori;

— oraşele de subordonare republicană, în circumscripţii de câte 1000 — 1500 locuitori;

— oraşele de subordonare regională, raioanele de oraş şi raioanele, în circumscripţii de câte 500—1000 locuitori, şi

— oraşele de subordonare raională, în circumscripţii de câte 200—500 locuitori.

ART. 8. — Numărul circumscripţiilor electorale pentru alegerea deputaţilor în Sfaturile Populare, cu excepţia celor comunale, se stabileşte prin Decretul Prezidiului Marii Adunări Naţionale, în termen de 5 zile dela convocarea Corpului Electoral.

In acelaşi termen se va face delimitarea circumscripţiilor electorale pentru alegerile de deputaţi în Sfaturile Populare ale Capitalei Republicii Populare Române şi ale raioanelor Capitalei Republicii Populare Române, de către Comitetul Executiv al Sfatului Popular al Capitalei Republicii Populare Române, pentru alegerile de deputaţi în Sfaturile Populare ale regiunilor, ale oraşelor de subordonare regională, ale raioanelor şi ale oraşelor de subordonare raională, de către Comitetele Executive ale Sfaturilor Populare de regiune; pentru alegerile de deputaţi în Sfaturile Populare ale oraşelor de subordonare republicană şi raioanelor de oraşe de către Comitetele Executive ale Sfaturilor Populare ale oraşelor de subordonare republicană.

ART. 9. — Alegerea deputaţilor în Sfaturile Populare comunale se face pe liste, fiecare comună formând o circumscripţie electorală în care

(continuare în pag. 2-a)

Suntem duşmanii bolii şi ai morţii,— misiunea noastră este să luptăm pentru sănătate, viaţă, pace !

Tovarăşe redactor,

Noi, oamenii muncii din câmpul ştiinţelor medicale, suntem duşmanii bolii şi ai morţii, misiunea noastră este să luptăm pentru sănătate, pentru viaţă, pentru pace. Războiul este duşmanul nostru duşmanul sănătăţii, duşmanul progresului, duşmanul vieţei. Din cauza războiului, oameni tineri, robuşti, femei şi bărbaţi, sunt sortiţi morţii sau rămân schilozi. Copiii, pe care noi îi îngrijim cu atâta drag şi luare aminte, ca să ridicăm o generaţie nouă, sănătoasă, cad victime nevinovate ale războiului.

Noi, cei care lucrăm în spitale, întâlnim la fiecare pas oameni care suferă de pe urma războiului. In afară de invalizi, zilnic vedem bolnavi care mărturisesc că boala lor a apărut sau s'a agravat în timpul războiului, fie că au trăit în condiţii proaste, fie că au fost victimele unei epidemii dezlănţuite de război, fie că nu s'a putut îngriji.

Nenorocirile ce le vedem de pe urma războiului sunt argumente puternice în munca de lămurire dela om la om, în lupta pentru pace. Fiecare dintre noi îşi dă bine seama şi trebue să convingă şi pe alţii, că tot ce-am înfăptuit până acum prin muncă şi devotamnnt, poate fi distrus cu uşurinţă de vijelia unui nou război pe carn încearcă să-l dezlănţuie imperialiştii anglo-americani. Nu putem realiza nici un progres în ştiinţă, în artă, dacă nu învingem războiul. Nu putem lupta pentru sănătatea poporului, dacă nu luptăm pentru pace.

Strâns uniţi în jurul Partidului Muncitoresc Român, cu privirea aţintită spre marea noastră prietenă Uniunea Sovietică, conducătoarea lagărului păcii şi a progresului, să fim siguri că suntem o forţă care va învinge !

Dr. ZOE CARAMAN
conferenţiar universitar.

In cinstea Congresului Comitetelor de luptă pentru pace

Muncitorii din întreprinderile ieşene au realizat însemnate succese

Congresul Comitetelor de luptă pentru pace, a constituit pentru muncitorii din fabricile şi întreprinderile ieşene un nou prilej de verificare a puterii lor de muncă.

In toate întreprinderile oamenii muncii şi-au luat angajamentul de a întâmpina Congresul cu noi şi mărete realizări, arătând prin aceasta hotărîrea lor dârză de a lupta cu toate forţele pentru a apăra pacea.

Pentru a ne putea da seama de ce au putut realiza oamenii muncii din oraşul nostru vom relata mai jos câteva exemple care constitue cea mai bună dovadă a înaltei conştiinţe de care sunt pătrunşi

Ceeace în trecut era cu neputinţă de realizat, astăzi când clasa muncitoare este stăpână pe destinele ei, este stăpână pe rezultatul muncii ei, datorită avântului creator al masselor s'au făcut paşi uriaşi pe drumul desvoltării industriei.

La Atelierele C.F.R. Nicolina

Intrucât la uzina electrică a atelierelor, blocurile dela cele trei motoare Diesel sunt uzate, datorită iniţiativei turnătorilor, a fost turnat în cinstea zilei de 23 August, primul corp de cilindru. Imediat după aceea muncitorii şi-au luat angajamentul ca în cinstea Congresului să toarne al doilea corp de cilindru.

Pregătind din timp formele şi toate cele necesare, pe ziua de 6 Septembrie a fost turnat al doilea corp de cilindru.

Ceeace este demn de arătat este faptul că piesa s'a turnat în cele mai bune condiţii, lucru ce înainte se făcea numai de către fabrica respectivă.

Dar nu numai la turnătorie s'au realizat succese însemnate ci şi la celelalte secţii. Astfel la strungărie Boghian Elena a depăşit în cinstea Congresului, norma de lucru cu 85 la sută ; Moraru Maria a dat cu 37 la sută mai multe buloane de cât prevede norma.

AL. RADU

Continuare în pag. III-a

La Iaşi

O nouă „Şcoală stahanovistă"

Introducerea metodei sovietice Cotlear, la fabrica Victoria

Urmând exemplul tovarăşilor de muncă, fruntaşi în producţiei, dela fabrica Ţesătura, din iniţiativa Filialei locale Arlus, cu sprijinul Organizaţiei de Partid şi Sindicale, zilele trecute a avut loc la fabrica Victoria o consfătuire cu muncitorii evidenţiaţi, tehnicienii şi inginerii, pentru înfiinţarea unei „Şcoli stahanoviste" în întreprindere, prin introducerea metodei sovietice a stahanovistei Cotlear.

Cu această ocazie, în cadrul unei adunări entuziaste, la care au luat parte reprezentantul Organizaţiei de Partid, al Sindicatului, precum şi numeroşi fruntaşi în producţie, a luat cuvântul tov. Cozma, din partea Filialei Arlus.

Vorbitorul a arătat necesitatea şi importanţa introducerii metodei Catlear în întreprinderile noastre pentru ridicarea de noi cadre profesionale, necesare îndeplinirii şi depăşirii Planului de Stat pe anul 1950 şi pentru crearea premizelor primului nostru Plan Cincinal.

După ce s'a explicat că această metodă sovietică, se bazează pe contractarea unui angajament scris între un muncitor fruntaş, prin care acesta se obligă să predea experienţa sa de muncă şi altor tovarăşi mai slabi, pentru ca într'un timp limitat să-i aducă la nivelul său, au urmat numeroase angajamente luate din partea muncitorilor.

In acest sens la fabrica Victoria au luat fiinţă 12 „Şcoli stahanoviste", pe locul de muncă respectiv, conduse de următoarele ţesătoare şi filaturiste fruntaşe în producţie : Dărăbăneanu Elena, decorată cu Medalia Muncii, care a dat cu ocazia schimbului de onoare organizat în cinstea Congresului Comitetelor de luptă pentru Pace cu 38 la sută mai multe fire peste plan. Ea va căuta să ridice în muncă, predând metoda ei avansată la trei muncitoare.

— Muşchei Ana, Mancaş Eugenia, Cohn Etty, Leatu Liuba, Stratan Ana, Siniţaru Roza. filaturiste fruntaşe în producţie, vor ajuta câte 2 muncitoare, pentru a le ridica nivelul profesional.

— Maxim Dumitra, Chirilă Elena şi Dorofiei Geta, ţesătoare, vor avea deasemenea câte două eleve.

— Zaharia Virginia, ţesătoare, care continuu depăşeşte normele, va ridica în muncă 3 muncitoare, iar Daraban Ana, o muncitoare.

Din partea Sindicatului a luat cuvântul în continuare tov. Marcel Lupu, care a promis tot sprijinul în acţionea începută.

Introducerea metodei sovietice Cotlear la fabrica Victoria constitue un pas înainte spre desvoltarea producţiei, spre formarea de noi specialişti, necesari construirii socialismului în ţara noastră.

C. ILIE

DESPRE DEFINIREA AGRESIUNII

de prof. S. Crăioz
doctor în ştiinţe juridice

„Plângerea cu privire la agresiunea împotriva Coreei de Sud", depusă în Consiliul de Securitate în ziua de 31 Iulie 1950 de către delegaţia americană cere din partea juriştilor un răspuns precis în privinţa definiţiei agresiunii în cadrul dreptului internaţional modern.

Trebue să constatăm că dreptul internaţional, interzicând agresiunea, se referea la atacul întreprins de un stat împotriva unui alt stat şi a unui alt popor. O asemenea concepţie a agresiunii decurge din însăşi esenţa dreptului internaţional, care reglementează raporturile reciproce dintre state, neadmiţând un amestec străin în afacerile interne ale oricărui stat.

Avea oare Consiliul de Securitate vreun temei să vorbească despre o încălcare a păcii sau despre un act de agresiune, după desfăşurarea evenimentelor dela 25 Iunie, care au dus la războiul civil din Coreea ?

Trebue să spunem că dreptul internaţional modern nu ne dă nici un temei pentru a considera drept agresoare părţile care duc între ele războiul civil din Coreea, după cum, din punct de vedere al dreptului internaţional, nu pot fi agresoare părţile oricărui război civil

Dreptul internaţional face o distincţie precisă dintre un război între state şi un război civil.

Reglementarea principală a războiului dintre state a fost făcută de actul cu privire la legile şi obiceiurile războiului terestru, o anexă a celei de a IV-a convenţii dela Haga, din 1907, precum şi de cea de a III-a convenţie dela Haga cu privire la începerea operaţiunilor militare şi de cea de IIX-a convenţie dela Haga, din 1907, cu privire la bombardamentele executate de forţele maritime.

Menţionata convenţie a IV-a dela Haga (împreună cu anexa sa) formulează normele juridice ale războiului terestru, reglementând cum se spune în convenţie, acţiunile „puterilor contractante" adică ale statelor.

Cea de a III-a convenţie dela Haga, reglementând începerea operaţiunilor militare, are deasemenea în vedere numai „puterile", în aceasta se vorbeşte despre războiul dintre două sau mai multe puteri, adică state ; începerea acţiunilor militare de către una dintre părţile aflate în război civil nu este reglementată nicidecum de această convenţie.

Cea de a IX-a convenţie din 1907 nu se referă nici ea la războiul civil.

Documentele de drept internaţional de mai târziu, adică cele din al treilea şi al patrulea deceniu al secolului XX şi care au mai fost menţionate în paginile „Izvestiei", vorbesc deasemenea numai despre state (state-agresoare şi state-victime ale agresiunii). Articolul 7 al Chartei, care stabileşte acţiunile ce re-

(continuare în pag. 3-a)

Infiinţarea Institutului de Artă Cinematografică în R.P.R.

In scopul desvoltării Artei Cinematografice în RPR, în scopul pregătirii de cadre necesare producţiei de filme artistice, documentare, etc. s'a înfiinţat în cadrul sistemului de învăţământ superior Institutul de Artă Cinematografică, având trei secţii (actori, operatori, regizori) cu durata de studii de 4 ani precum şi o şcoală de specializare cu durata de studii de 1 an, având următoarele secţii actori, operatori, regizori, scenarişti, chimişti de laborator, specialişti de sunet, decoratori.

Informaţiuni se pot cere în scris sau verbal la Comitetul Cinematografiei Bucureşti, str. Wilson 4 etaj 3.

LEGEA

pentru alegerea deputaților în Sfaturile Populare

(Urmare din pag. 1-a)

se aleg între 9 și 35 de deputați.

ART 10. — Numărul deputaților pentru fiecare Sfat Popular comunal se stabilește în raport cu numărul populației, prin decretul Prezidiului Marii Adunări Naționale.

CAPITOLUL II

Registrul electoral

ART. 11. — Toți cetățenii Republicii Populare Române care se bucură de dreptul de vot, precum și aceia care dobândesc acest drept până în ziua alegerilor inclusiv se înscriu în registrul electoral.

Niciun alegător nu poate fi înscris decât într'un singur registru electoral.

ART. 12. —Registrele electorale se întocmesc și se păstrează de către Comitetele Executive ale Sfaturilor Populare din comune, raioane de oraș și orașe.

Întocmirea registrelor va începe dela data convocării Corpului Electoral, terminându-se cel mai târziu, cu treizeci zile înainte de data alegerilor, cu excepția celor prevăzute la art. 18.

ART. 13. — Registrul electoral va cuprinde următoarele rubrici:

— numărul curent;

— numele și pronumele alegătorului;

— data, (anul, luna și ziua) nașterii.

— profesiunea.

— domiciliul (strada și numărul casei);

— mențiunea despre eliberarea certificatului de alegător.

ART. 14. — In raioanele de oraș și în orașe registrul electoral se întocmește pe străzi. In cuprinsul aceleiași străzi, alegătorii vor fi înscriși în ordinea alfabetică.

In comune, alegătorii vor fi înscriși în registrul electoral în ordine alfabetică, întocmindu-se acolo unde sunt sate registre separate.

ART. 15. — In vederea întocmirii registrului electoral, Comitetele Executive ale Sfaturilor Populare din comune, raioane de oraș sau orașe, se vor servi:

a) de registrele electorale ale ultimelor alegeri, care vor fi revizuite pe baza listelor de decese survenite dela data ultimelor alegeri și pe baza mișcărilor de populație survenite în acest interval.

b) de cererile de înscriere ale cetățenilor în registrul electoral, cererile de schimbare a domiciliului electoral, precum și de cererile împotriva înscrierilor, omisiunilor și erorilor făcute cu prilejul întocmirii registrului electoral.

ART. 16.—Datele necesare pentru revizuirea registrului electoral al ultimelor alegeri se vor lua dela birourile de înscrieri și evidență a populației, dela organele de stare civilă, dela serviciile de cazier judiciar din raza unității administrative respective, precum și de oriunde va fi nevoie.

ART. 17. — Cetățenii care dobândesc dreptul de vot pot cere înscrierea lor în registrul electoral, chiar dacă Corpul Electoral nu se află convocat în vederea alegerilor.

Cetățenii înscriși în registrul electoral, care își schimbă domiciliul, au acelaș drept de a cere înscrierea în registrul electoral al noului domiciliu.

ART. 18. — Cetățenii care dobândesc dreptul de vot în intervalul dela terminarea întocmirii registrelor electorale și până în ziua alegerilor inclusiv pot cere înscrierea lor în registrul electoral.

ART. 19. — Comitetul Executiv căruia i-a fost adresată cererea de înscriere în registrul electoral, pentru schimbare de domiciliu, odată cu efectuarea înscrierii va încunoștiința din oficiu Comitetul Executiv dela fostul domiciliu al alegătorului despre nouă înscriere.

Comitetul Executiv dela fostul domiciliu al alegătorului va face ștergerea cuvenită din registrul electoral respectiv.

ART. 20. — Comitetele Executive ale Sfaturilor Populare care au îndatorirea de a întocmi registrul electoral vor aduce la cunoștința populației, în termen de 3 zile dela convocarea Corpului Electoral prin ordonanță, afișare la sediul Sfatului Popular și prin orice alte mijloace de publicitate.:

— timpul în care se întocmește registrul electoral;

— programul de prezentare a cetățenilor în vederea înscrierii în registrul electoral.

ART. 21. — Alegătorii militari vor fi înscriși cu 30 de zile înainte de data alegerilor, de către comandantul unității sau al serviciului, în care sunt încadrați, într'un tabel alfabetic de alegători.

ART. 22. — După întocmirea registrului electoral și cel puțin cu 30 de zile înainte de data alegerilor, copia registrului electoral va fi afișată la sediul Sfatului Popular respectiv până în ajunul datei alegerilor.

Despre aceasta se va încheia un proces verbal semnat de către președintele și secretarul Comitetului Executiv al Sfatului Popular respectiv.

Afișarea se va face în așa fel, încât registrul să poată fi consultat de întreaga populație, împărțindu-l la necesitate pe litere sau pe străzi și făcându-se mai multe copii.

ART. 23 — In aceeași zi în care s'a făcut afișarea registrului electoral, Comitetul Executiv al Sfatului Popular care l-a întocmit va aduce la cunoștința populației, prin mijloacele de publicitate arătate la art. 20:

— îndatoririle pe care le au alegătorii, și

— drepturile alegătorilor și ale organizațiilor politice și de massă, în ceeace privește posibilitatea de a contribui la verificarea celor înscriși în registrul electoral și la completarea acestui registru.

ART. 24. — Alegătorii au îndatorirea ca în termen de 3 zile dela afișarea registrului electoral să verifice dacă ei se află înscriși în acest registru.

ART. 25. — Orice alegător poate face cerere la Comitetul Executiv al Sfatului Popular respectiv pentru înscrierea sa în registru sau împotriva înscrierilor, pentru îndreptarea omisiunilor și erorilor făcute. Cererile se înaintează cel mai târziu în 3 zile dela afișarea registrului electoral.

Același drept, în ce privește cererile împotriva înscrierilor, omisiunilor și erorilor făcute îl au și parchetele, precum și organizațiile politice sau de massă.

Comitetul Executiv al Sfatului Popular are obligația să rezolve cererea și să afișeze soluția în cel mult 3 zile dela înregistrarea ei.

Impotriva soluției date de către Comitetul Executiv se poate face contestație, în termen de 3 zile dela afișare, la judecătoria populară competentă care este obligată să se pronunțe în cel mult trei zile dela înregistrarea ei. Hotărîrile date sunt definitive.

Înlăuntrul aceluiaș termen de 3 zile pentru rezolvarea contestațiilor, judecătoria populară va comunica Comitetului Executiv al Sfatului Popular respectiv soluțiile date asupra contestațiilor pentru a fi trecute în registrul electoral.

ART. 26. — Registrul electoral se consideră încheiat după 12 zile dela data afișării lui, ceeace se va constata printr'un proces-verbal semnat de către președintele și secretarul Comitetului Executiv al Sfatului Popular respectiv.

Acest proces-verbal se va încheia pe ultima pagină a registrului, iar registrul va fi parafat pe fiecare filă de către președintele Comitetului Executiv respectiv și în urmă șnuruit și sigilat.

Despre alegătorii înscriși potrivit prevederilor art. 18 se va încheia un proces-verbal deosebit.

ART. 27. — Comitetele Executive ale Sfaturilor Populare din raioanele de oraș și orașe vor îngriji să se extragă din registrul electoral, pentru fiecare circumscripție electorală în parte lista alegătorilor pe străzi, care se va preda biroului electoral al circumscripției respective, cu cel puțin 8 zile înainte de data alegerilor.

ART. 28. — Deasemenea Comitetele Executive ale Sfaturilor Populare vor îngriji să se extragă din registrul electoral, pentru fiecare secție de votare în parte, lista alegătorilor pe străzi.

Aceste liste se vor preda birourilor secțiilor de votare cel mai târziu cu 5 zile înainte de data alegerilor.

Comitetele Executive ale Sfaturilor Populare comunale vor îngriji să se trimită extrase de pe registrul electoral pe sate, birourilor circumscripțiilor electorale cât și secțiilor de votare, în aceleași termene.

CAPITOLUL III

Comisiile electorale

ART. 29. — Pentru alegerea deputaților în Sfaturile Populare va funcționa pe lângă Consiliul de Miniștri o Comisie *electorală* centrală, compusă din 11 membri, dintre care unul cu atribuțiuni de președinte și altul cu atribuțiuni de secretar, numiți prin Decretul Prezidiului Marii Adunări Naționale odată cu convocarea Corpului Electoral, la propunerea organizațiilor politice și de massă, sau în Adunări populare întrunite în conformitate cu art. 41.

ART. 30. — Comisia electorală centrală lucrează cu majoritatea membrilor ei și ia hotăriri valabile cu votul a jumătate plus unul din numărul membrilor prezenți. In caz de paritate, votul președintelui decide.

Hotărîrile și lucrările Comisiei electorale centrale se consemnează în procese-verbale semnate de către președintele și secretarul ei.

ART. 31. — Comisia electorală centrală are următoarele atribuțiuni:

a) Veghează la aplicarea întocmai a dispozițiunilor legii de față și a hotărîrilor Consiliului de Miniștri, privitoare la alegeri:

b) Avizează asupra tuturor chestiunilor referitoare la aplicarea dispozițiunilor prezentei legi și ale hotărîrilor Consiliului de Miniștri privitoare la alegeri.

ART. 32. — Hotărîrile Comisiei electorale centrale sunt obligatorii pentru Comisiile electorale, birourile circumscripțiilor și ale secțiilor de votare.

ART. 33. — Pentru alegerea deputaților în Sfaturile Populare va funcționa, pe lângă fiecare Comitet Executiv al acestor Sfaturi Populare, cu excepția celor comunale, câte o comisie electorală, compusă din 5—7 membri propuși de organizațiile politice și de massă, dintre care unul cu atribuțiuni de președinte și altul cu atribuțiuni de secretar al comisiei.

Pentru Comisiile electorale de pe lângă Comitetul Executiv al Sfatului Popular al Capitalei Republicii Populare Române și ale Sfaturilor Populare de regiune și de orașe de subordonare republicană numirea președinților, a secretarilor și a celorlalți membri se va face prin hotărîrea Consiliului de Miniștri.

Pentru Comisiile electorale de pe lângă Comitetele Executive ale Sfaturilor Populare ale raioanelor Capitalei Republicii Populare Române și ale raioanelor de orașe, numirea se va face de către Comitetul Executiv al Sfatului Popular al Capitalei Republicii Populare Române și de către Comitetele Executive ale Sfaturilor Populare ale orașelor respective.

Pentru celelalte Comisii electorale, numirea se va face de către Comitetul Executiv al Sfatului Popular al regiunii respective.

ART. 34. — Comisiile electorale de pe lângă Comitetele Executive ale Sfaturilor Populare vor fi numite cel mai târziu în 5 zile dela convocarea Corpului Electoral.

ART. 35. — Comisiile electorale de pe lângă Comitetele Executive ale Sfaturilor Populare lucrează valabil cu majoritatea membrilor și iau hotăriri valabile cu votul a jumătate plus unul din numărul celor prezenți. In caz de paritate, votul președintelui decide.

Hotărîrile și lucrările Comisiunilor electorale de pe lângă Comitetele Executive ale Sfaturilor Populare se consemnează în procese-verbale de către președintele și secretarul comisiei.

ART. 36. — Comisiile electorale de pe lângă Comitetele Executive ale Sfaturilor Populare au pe teritoriul unității administrative respective următoarele atribuțiuni:

a) veghează la aplicarea întocmai a dispozițiunilor legii de față și a hotărîrilor Consiliului de Miniștri, privitoare la alegeri;

b) judecă contestațiile cu privire la operațiunile birourilor circumscripțiilor electorale și celelalte contestații date în competența lor, prin legea de față, sau prin hotărîrile Consiliului de Miniștri, privitoare la alegeri;

c) verifică și stabilesc rezultatul alegerilor pe circumscripții;

d) predau comisiilor de mandate ale Sfaturilor Populare respective dosarele alegerilor;

e) avizează asupra tuturor chestiunilor referitoare la aplicarea dispozițiunilor legii de față și ale hotărîrilor Consiliului de Miniștri privitoare la alegeri.

In afară de atribuțiunile de mai sus, Comisiile electorale de pe lângă Sfaturile Populare ale Capitalei, ale regiunilor și ale orașelor de subordonare republicană îngrijesc de imprimarea și distribuirea la timp a certificatelor de alegători și a buletinelor de vot, pentruu alegerile deputaților în Sfaturile Populare de orice fel.

CAPITOLUL IV

Biroul circumscripțiilor electorale

ART. 37. — După convocarea Corpului Electoral, în termen de cel mai târziu 10 zile, se constitue, în fiecare circumscripție electorală, un birou electoral, compus din 3—7 membri, dintre care unul cu atribuțiuni de președinte și altul cu atribuțiuni de secretar.

Președinții, secretarii și cei lalți membri ai birourilor circumscripțiilor electorale pentru alegerea Sfatului Popular al Capitalei Republicii Populare Române și ai Sfaturilor Populare ale regiunilor, orașelor de subordonare republicană, ale orașelor de subordonare regională, ale raioanelor de oraș și ale raioanelor, se numesc, la propunerea organizațiilor politice și de massă de către Comitetele Executive ale Sfaturilor Populare respective.

Președinții, secretarii și cei lalți membri ai birourilor electorale pentru alegerea Sfaturilor Populare ale orașelor de subordonare raională și ale comunelor se numesc, la propunerea aceloraș organizațiuni, de către Comitetele Executive ale Sfaturilor Populare de raion.

Biroul circumscripției electorale lucrează valabil în prezența a cel puțin 3 membri și ia hotăriri valabile cu votul a jumătate plus unul din numărul celor prezenți. In caz de paritate, votul președintelui decide.

ART. 38 — Biroul de circumscripție electorală are pentru circumscripția respectivă următoarele atribuțiuni:

a) veghează la aplicarea întocmai a dispozițiunilor legii de față și a hotărîrilor Consiliului de Miniștri privitoare la alegeri;

b) face publicațiile și afișările date în atribuția lui prin legea de față;

c) primește și înregistrează declarațiile de candidatură;

d) îngrijește de distribuirea buletinelor de vot secțiilor de votare;

e) în cursul celor 5 zile dinaintea alegerilor aduce zilnic la cunoștința alegătorilor, prin publicații, prin afișare sau prin alte mijloace potrivite de publicitate, ziua și locul alegerilor;

f) judecă întâmpinările cu privire la incapacitatea sau nedemnitatea vreunuia dintre candidați;

g) judecă contestațiile privitoare la operațiunile birourilor secțiilor de votare;

h) primește și verifică rezultatele alegerilor dela secțiile de votare și constată rezultatul alegerii pentru circumscripția respectivă, eliberând celor aleși certificate doveditoare ale calității respective;

i) înaintează dosarele alegerilor Comisiei electorale respective.

CAPITOLUL V

Despre candidaturi și propuneri

ART. 39. — Pentru alegerea deputaților în Sfaturile Populare, cu excepția Sfaturilor Populare comunale, se vor propune unul sau mai mulți candidați pentru fiecare circumscripție electorală.

Fiecare propunere de candidatură în parte nu poate cuprinde decât un singur candidat.

Pentru alegerea deputaților în Sfaturile Populare comunale, se întocmesc una sau mai multe liste de candidați.

Numărul candidaților de pe o listă nu poate depăși numărul deputaților ce urmează a fi aleși în Sfatul Popular comunal respectiv.

ART. 40. — Candidații nu pot fi membri ai Comisiilor electorale, ai birourilor circumscripțiilor electorale sau ai birourilor secțiilor de votare.

ART. 41. — Propunerile de candidatură se fac de către organele centrale și locale ale Partidului Muncitoresc Român, ale Sindicatelor, ale organizațiunilor de tineret și femei ale Frontului Plugarilor, ale Uniunii Populare Maghiare, ale organizațiunilor științifice, culturale și cooperatiste, ale altor organizațiuni de massă și ale Comitetelor naționalităților conlocuitoare, precum și de către alegători în cadrul Adunărilor populare pe întreprinderi și instituții, pe gospodării colective, comune și sate, și de militari adunați pe unități sau servicii militare.

Mai multe organizații politice și de massă pot propune candidați comuni.

Propunerile se consemnează în procesul-verbal al adunării sau ședinței respective.

ART. 42. — Procesul-verbal va trebui să cuprindă:

— denumirea organizației politice sau de massă, care a propus candidatura ori a adunării în cadrul căreia s'a făcut propunerea de candidatură;

— data și locul adunării;

— numărul participanților la adunare;

— numele și pronumele președintelui și secretarului adunării;

— numărul participanților care au propus pe candidați sau lista de candidați;

— numele, pronumele, vârsta, apartenența politică, profesiunea și domiciliul candidatului;

— precizarea pentru care anume Sfat Popular este propusă candidatura.

ART. 43. — Procesele-verbale prevăzute la articolul precedent se întocmesc, pentru fiecare candidatură în parte, în două exemplare, care constitue declarațiile de candidatură și se prezintă la biroul circumscripției electorale, pentru care s'a propus candidatura, între orele 8—20, cel mai târziu cu 30 zile înainte de data stabilită pentru alegeri.

ART. 44.— Propunerile de candidatură, trebuesc să fie însoțite sau urmate de declarația de acceptare din partea candidaților propuși, în termenul prevăzut pentru înregistrarea declarațiilor de candidatură.

ART. 45. — Candidații pentru Sfaturile Populare nu pot accepta candidatura, în același Sfat Popular, decât pentru o singură circumscripție electorală.

Deasemeni ei nu pot accepta candidatura pentru 2 sau mai multe Sfaturi Populare de aceeași categorie.

ART. 46. — Semnatarii declarațiilor de candidatură, precum și candidații trebue să se prezinte personal la biroul circumscripției electorale pentru a înregistra declarația de candidatură, respectiv declarația de acceptare a candidaturii.

Când semnatarii declarațiilor de candidatură sau candidații nu se prezintă personal, semnăturile lor vor trebui să fie legalizate de către instanțele judecătorești, ori de către birourile notariatului de Stat sau de către Comitetele Executive ale Sfaturilor Populare.

ART. 47. — Biroul circumscripției electorale primește declarațiile de candidatură și examinează îndeplinirea condițiunilor cerute de lege, atât în ceeace privește persoana candidaților, cât și cu privire la îndeplinirea cerințelor legale ale declarațiilor de candidatură.

Deasemenea, biroul circumscripției electorale primește și verifică regularitatea declarațiilor de acceptare a candidaturilor.

ART. 48. — Biroul circumscripției electorale se pronunță de îndată asupra valabilității declarațiilor de candidatură, făcând această constatare pe unul din exemplarele respective, care se restitue propunătorilor, spre a fi păstrat de către organizația politică sau de massă, în cadrul căreia s'a făcut propunerea de candidatură.

Declarațiile de candidatură valabile se înregistrează în ordinea depunerii lor.

ART. 49. — A doua zi după expirarea termenului pentru înregistrarea declarațiilor de candidatură, birourile circumscripțiilor electorale vor îngriji ca, prin mijloace potrivite de publicitate, să facă cunoscute candidaturile depuse, invitând organizațiile politice și de massă, precum și pe cetățeni să se folosească de dreptul prevăzut de lege de a populariza pe candidații lor și de a introduce întâmpinări contra candidaților care nu îndeplinesc condițiunile legii.

Se va arăta numele, pronumele, domiciliul, apartenența politică și profesiunea candidatului, precum și organizația în cadrul căreia a fost propus.

ART. 50. — In baza art. 31 din Constituția Republicii Populare Române, organizațiile politice și de massă, precum și toți cetățenii au dreptul de agitație în mod nestânjenit, pentru popularizarea prin presă, adunări și alte mijloace a candidaturilor propuse.

Cei care sunt nedemni de a fi alegători sau aleși nu vor putea face niciun fel de agitație electorală.

ART. 51. — Atât organizațiile politice și de massă, cât și orice cetățean, pot face întâmpinarea împotriva admiterii sau respingerii oricărei candidaturi în termen de 3 zile dela expirarea termenului pentru înregistrarea declarațiilor de candidatură.

Întâmpinările privind admiterea sau respingerea candidaturilor se fac la birourile circumscripțiilor electorale respective.

ART. 52. — Birourile circumscripțiilor electorale judecă întâmpinările în termen de 24 ore; ele vor face modificările și vor afișa de îndată candidaturile modificate la sediul respectiv, încheind proces-verbal.

ART. 53. — Contra deciziilor date de către birourile circumscripțiilor electorale asupra întâmpinărilor cât și cu privire la toate operațiunile birourilor circumscripțiilor electorale se poate face contestație în termen de 3 zile dela data actului contestat la Comisiile electorale de pe lângă Sfaturile Populare respective, în afară de contestațiile împotriva deciziilor și operațiunilor birourilor circumscripțiilor electorale comunale care se fac la comisiile electorale de pe lângă Sfaturile Populare de raion.

Contestația se depune la biroul circumscripției electorale.

ART. 54. — Comisiile electorale vor rezolva con-

(Continuare în Nr. viitor)

In cinstea Congresului

Turneul Filarmonicii „Moldova" prin oraşele moldovene

In cinstea Congresului Comitetelor de luptă pentru pace, colectivul Filarmonicii de Stat „Moldova" din Iaşi întreprinde începând din ziua de 13 Septembrie, un turneu în oraşele din Moldova şi centrele muncitoreşti, unde vor avea loc concerte simfonice. Scopul acstor concerte este de a face cunoscută arta muzicală maselor largi, şi în acelaş timp de a se face o cât mai strânsă legătură între oamenii muncii şi artişti

Urmând învăţăturile Partidului de a făuri o artă realistă, legată de efortul colectiv al oamenilor muncii s'a alcătuit un program care cuprinde muzică clasică şi populară, din repertoriul român şi sovietic. Vor fi vizitate oraşele Rădăuţi, Bistriţa-Năsăud, Gura Humorului, Piatra Neamţ, Buhuşi, Galaţi şi Brăila. Se va cânta: Simfonia 8-a de Beethoven, Rapsodia II de Fr. Liszt, şi piese de canto care vor fi susţinute de către cântăreţele ieşene prof. Ella Urma şi Iudith Lazarovici.

Din repertoriul clasic rus se va executa minunata piesă „1812" de Ceaicovschi.

*

In afară de organizarea turneului, tot în cinstea Congresului pentru pace, Colectivul Filarmonicii „Moldova" din Iaşi, a pornit cu un mai mare şi hotărât avânt la întreceri socialiste, de astă dată pe grupe, având următoarele obiective: producţia de bună calitate, disciplină în muncă. punctualitatea, economii, instructaj artistic, şi şcoli de cadre. Pentruca aceste întreceri să aibă rezultate bune s'a format o comisiune de întreceri socialiste care va urmări realizările.

Gazeta de perete va populariza şi susţine acţiunea grupelor fruntaşe, combatând şi dând sugestii.

Deasemeni se vor ţine săptămânal şedinţe de producţie în care se va face analiza muncii cu fruntaşii în producţie şi tehnicienii noştrii, căutându-se în acelaş timp metodele cele mai juste de urmat care să aducă rezultate din ce în ce mai frumoase. Se impune ca şi administraţia filarmonicii să privească cu destulă seriozitate aceste întreceri socialiste, susţinându-le prin toate mijloacele.

*

După criticile aduse conducerii „Colţului roşu" dela Filarmonica de Stat „Moldova" munca a început să se îmbunătăţească.

Astfel au început a se organiza o serie de audiţii muzicale cu compoziţii scrise şi executate de mari artişti.

S'a audiat astfel pe discuri, „Concertul în Re major" de Ceaicovschi şi „Concertul" de Râkov în execuţia marelui violonist sovietic David Cistrah, apoi s'a dat în execuţia pianistului Ghilels. Concertul pentru pian de Ceaicovschi, şi Toccatta de Haciaturian executată de pianistul sovietic Oborin.

Se cere un cât mai efectiv sprijin atât din partea direcţiunii cât şi a organelor sindicale şi de Partid pentruca mobilizarea la aceste audiţii de mare importanţă pentru ridicarea nivelului profesional să dea rezultate.

L. CIUREA
coresp.

Importante realizări pe tărâm medical în Regionala C.F.R. Iaşi

O atenţie deosebită pentru prevenirea bolilor. Angajamente de viitor

Zilele trecute a avut loc la Direcţia Regională c.f.r. din Iaşi o conferinţă a tuturor medicilor şi a farmaciştilor din cadrele c. f. r. care asigură asistenţa medicală a muncitorilor şi funcţionarilor ceferişti din Regională.

Cu acest prilej, s'au desbătut o serie de probleme importante privind îmbunătăţirea în şi mai mare măsură a activităţii medicale.

Realizări

Din rapoartele date se constată că în medie s'au dat aproximativ 16.500 consultaţii curative, la cele două Policlinici (Iaşi şi Galaţi), 14.000 consultaţii la circumscripţii.

Se ştie că în organizarea sanitară şi în activitatea medicală, accentul se pune astăzi pe prevenirea bolilor. Este, într'adevăr, cu mult mai uşor şi mai important sub aspect social de a preveni o boală, decât de a încerca s'o tratezi după ce ea se manifestă. Înţelegându se acest lucru, s'a ajuns la aproximativ zece mii consultaţii preventive pe lună.

Băi, deparazitări. concedii de cură

In cursul ultimelor trei luni s'au făcut 3500 deparazitări şi 14.000 băi de curăţenie, la băile din staţii, care deservesc personalul de linie şi din ateliere. Un număr de trei mii salariaţi ceferişti au fost trimişi la odihnă şi la cură în staţiunile balneo climaterice, la munte şi la mare.

Tot la capitolul realizărilor, se mai poate trece organizarea a două servicii de consultaţii şi tratament în tură (interne şi stomatologie), înzestrarea tuturor secţiilor cu sterilizatoare electrice, şi instalarea unor aparate de fizioterapie profundă, ceeace aduce o importantă îmbunătăţire a tratamentelor radiologice.

Tot cu prilejul conferinţei medicale s'au făcut aprecieri critice asupra modului cum decurge munca în prezent, subliniindu-se noul spirit de muncă, din ce în ce mai mult simţit în rândurile medicilor şi a personalului sanitar.

Cercuri de studii

Pentruca acest spirit să se adâncească şi mai mult, s'au luat o serie de măsuri de natură administrativă-organizatorică, dintre care două sunt mai importante: 1. arondarea fiecărei unităţi medicale în parte, în vederea unei mai bune cuprinderi a maselor de salariaţi care au nevoe de asistenţă sanitară şi 2. organizarea unui cerc de studii pentru personalul medical al Policlinicii c. f. r. Iaşi.

Intregul personal şi-a luat angajamentul de a realiza cât mai multe economii, prin raţionala folosire a materialelor şi a medicamentelor, şi să acorde o asistenţă optimă muncitorilor feroviari pentru a fi astfel la înălţimea misiunii de a apăra, a ocroti şi a vindeca omul — cel mai preţios capital. Insufleţiţi de acest luminos principiu stalinist, colectivul medicilor şi farmaciştilor s'a angajat să depună toate eforturile pentruca prin muncă susţinută să aducă contribuţia lor la îndeplinirea şi depăşirea Planului de Stat, la apărarea vieţii, a PĂCII.

Dr. S. THIRER
coresp.

Muncitorii din întreprinderile ieşene au realizat însemnate succese

(Urmare din pag. 1-a)

Datorită aplicării metodei stahanovistei Cotlear, la Ţesătura au fost ridicate noi cadre

In cinstea Congresului muncitoarele fruntaşe şi-au luat angajamentul de a aplica metoda stahanovistei Cotlear, care constă din predarea metodei de lucru a fruntaşilor, pentru a ridica noi cadre profesionale.

Astfel angajamentele luate de Rusu Ioana, Schvarţ Pina şi celelalte fruntaşe au fost îndeplinite, numercase muncitoare, datorită însuşirii metodelor de muncă au trecut astăzi să lucreze la mai multe maşini. Eleva lui Rusu Ioana, Piu Maria, a trecut în cinstea Congresului să lucreze dela 3 la 6 războaie. Şi sunt foarte multe muncitoare care în ultimul timp au devenit fruntaşe în producţie.

Insemnate succese la fabrica Victoria

La fabrica Victoria muncitorii au căutat să aibă cât mai frumoase realizări, pentru a întâmpina astfel Congresul Comitetelor de luptă pentru pace.

Au fost realizate însemnate depăşiri de normă, cum ar fi Trufanda Elena a depăşit norma cu 30 la sută, Chirilă Elena cu 20 la sută, Timoftei Paraschiva cu 32 la sută.

Aceste depăşiri au făcut ca planul pe luna August să fie întrecut cu 6 la sută la ţesătorie şi 4 la sută la filatură.

Atelierele R.A.T.A. mai au de reparat cinci autobuze din planul pe 1950

Datorită avântului luat în cinstea Congresului, muncitorii dela R.A.T.A. au realizat însemnate depăşiri. Numai pe luna August planul a fost depăşit cu 72 la sută, unele secţii lucrând în contul lunilor Noembrie şi Decembrie.

La secţia autobuze care este în frunte mai sunt de reparat numai cinci autobuze din planul pe anul acesta.

*

Toate aceste frumoase rezultate obţinute de oamenii muncii ne arată dragostea şi avântul cu care ei au întâmpinat marele eveniment din ţara noastră, Congresul Comitetelor de luptă pentru pace.

RAIONAREA

(Urmare din pag. 1-a)

mice, extractive sau de metalurgie prelucrătoare.

Deasemenea, noua împărţire administrativă-economică a teritoriului înseamnă o întărire a regimului de democraţie populară, unităţile administrative având un conţinut de clasă, şi strânge legătura dintre clasa muncitoare şi ţărănimea muncitoare, lichidând cu separaţia dintre centrele industriale şi regiunile agricole.

Dar aceste unităţi administrative: regiunea, raionul, oraşul, comuna, nu constitue numai demarcări teritoriale. Ele vor contribui la ridicarea economică şi culturală, îşi vor îndeplini rolul de instrumente ale statului nou de democraţie populară prin organele administrative care vor funcţiona aici: sfaturile populare. Deaceea, legea pentru raionarea teritoriului se întregeşte cu legea pentru alegerea deputaţilor în Sfaturile Populare.

„Ceeace caracterizează cu deosebire acest proect de lege — a spus tovarăşul Chivu Stoica — este caracterul său profund democratic, faptul că el cheamă milioanele de oameni ai muncii dela oraşe şi sate la conducerea treburilor obşteşti". Minciuna alegerilor din trecut, cu demagogica fluturare a principiului votului „universal egal şi secret" era demascată prin însăşi prescripţiunile legale care înlăturau militarii, tineretul, femeile, funcţionarii publici, dela exerciţiul dreptului de a alege şi de a fi ales. Legea votată de Marea Adunare Naţională specifică: „sunt alegători şi poate fi ales deputat toţi cetăţenii Republicii Populare Române, dela vârsta de 18 ani împliniţi. fără deosebire de sex, naţionalitate, rasă, religie, grad de cultură, profesiune, cu excepţia celor incapabili sau nedemni". Cei aleşi poartă răspundere faţă de alegătorii care îi pot revoca, când nu sunt mulţumiţi de activitatea lor.

Cele două legi pe care le a votat Marea Adunare Naţională marchează, prin caracterul şi importanţa lor, o etapă hotărâtoare, nouă cotitură în viaţa poporului nostru, care se pregăteşte să muncească avântat în cadrul primului Plan Cincinal, să muncească pentru Pace, pentru victoria socialismului în Republica noastră.

COMUNICAT

Se aduce la cunoştinţă tuturor întreprinderilor de construcţii, cooperative de producţie — ramura construcţii, antreprenori, colective de meseriaşi, — care se ocupă cu lucrările de construcţii — zidărie — tinichigerie — dulgherie şi tâmplărie, că în ziua de 11 Septembrie orele 18 p.m. se va ţine la sediul Secţiunii Sănătăţii din Iaşi Str. V. Alexandri Nr. 14 o licitaţie publică prin bună învoială pentru acordarea lucrărilor de reparaţii la unităţile sanitare din oraşul Iaşi.

Lucrările constau în reparaţiile acoperişurilor stricate de grindină, reparaţii de interioare — zidărie şi tâmplărie.

Acei ce au posibilitatea vor oferi executarea lucrărilor cu material propriu.

Posibilităţile de a pune materiale la dispoziţie fiind foarte reduse.

Informaţii se pot lua la tov. Nemţeanu S. la Secţiunea Sănătăţii.

Şeful Secţiunii Sănătăţii
Dr. H. Aizicovici
Contabil şef,
C. Mihailevici

Importante măsuri pentru aprovizionarea cu zarzavaturi a centrelor muncitoreşti

— Descentralizarea Intreprinderii Comerciale de Stat „Aprozar" — Rolul Cooperativelor de Consum —

Pentru organizarea unei mai bune aprovizionări cu zarzavaturi şi fructe a centrelor muncitoreşti, prin intensificarea schimbului de mărfuri între sat şi oraş, conducerile Departamentelor Comerţului Interior şi Cooperaţiei au hotărît restructurarea planului de desfacere al unităţilor Comerţului de Stat şi Cooperatist.

In acest sens s'a descentralizat I. C. S. Aprozar, o parte din sarcinile acestei întreprinderi revenind Uniunei Cooperativelor de „Consum.

Astfel, Cooperaţia,— prin centrele ei de desfacere, a preluat aprovizionarea populaţiei consumatoare, a restaurantelor cooperatiste şi cantinelor unităţilor cooperatiste, I.C.S. Aprozar, rămânându-i ca sarcină principală să asigure cu legume, zarzavaturi şi fructe gospodăriile Colective de consum, cum ar fi cantinele, şantierele de construcţii, spitalele, restaurantele de stat şi numai în măsura posibilităţilor pe consumatorii particulari.

Pentru valorificarea integrală a producţiei din sectorul socialist şi pentru satisfacerea nevoilor de consum, cantitativ şi calitativ, U. C. C. se va aproviziona cu legumele, zarzavaturile şi fructele necesare populaţiei oraşului nostru, dela fermele Gospodăriilor Agricole de Stat, fermele Comitetului provizoriu, G. A. C. precum şi dela producătorii individuali, cu care va încheia contracte, sau dela producătorii necontractanţi.

In urma acestor hotăriri, U.C.C. din Iaşi a preluat întreaga reţea de desfacere compusă din magazine, puncte şi compartimente, I.C.S. Aprozar rămânând cu magazinele necesare în scopul deservirii consumatorilor ce i-au fost repartizaţi.

Totodată U. C. C. beneficiază şi de contractele încheiate de Aprozar, cu diferiţi producători din Iaşi, Huşi şi Suceava. Noile contracte şi surse de aprovizionare vor reuşi să soluţioneze favorabil nevoile de aprovizionare ale populaţiei şi întreprinderilor, la preţuri accesibile.

In oraşul nostru au fost înfiinţate următoarele centre noi de desfacere: Pe lângă Cooperativa „Iaşul"— 8 centre, „6 Martie"—7 centre, „Solidaritatea" 3 — centre şi „7 Noembrie"—3 centre de desfacere.

Descentralizarea Aprozarului şi preluarea anumitor sarcini de către Uniunea Cooperativelor de consum, constitue un pas înainte spre desvoltarea Comerţului de Stat, pentru o cât mai bună aprovizionare a poporului nostru muncitor.

C. I.

Importante succese obţinute de muncitorii Direcţiei a IV Regională RATA în cinstea Congresului Comitetelor de luptă pentru pace

Urmând exemplul muncitorilor dela atelierele reparaţii auto R.A.T.A. Iaşi care intensificându şi eforturile în muncă în cinstea Congresului Comitetelor de luptă pentru pace, au reuşit să depăşească planul de producţie pe luna August cu 72 la sută, muncitorii din Direcţia IV Regională R.A.T.A. Iaşi, au obţinut importante succese în muncă.

Astfel secţia vulcanizare a realizat planul pe luna August cu 203 la sută.

La această secţie un aport însemnat l'a adus muncitorul Vatră Niculae, vulcanizator, care folosind din plin cele opt ore de muncă a reuşit să realizeze 301 la sută din plan ceace înseamnă o depăşire de 201 la sută a planului pe luna August.

La atelierele de zonă de asemeni planul a fost depăşit cu 37 la sută la reparaţiile generale şi curente, făcute la autobuze, autocamioane şi turisme.

In muncă depusă pentru obţinerea acestor succese s'au distins în mod deosebit muncitorii: Mosang Constantin. mecanic, care a depăşit planul ce revenea cu 190 la sută, Gheţu Teodor sudor a depăşit cu 133 la sută, Grădinaru Emil, mecanic cu 112 la sută şi Constantinescu I.. strungar. care a depăşit cu 109 la sută.

De asemeni şoferii nu s'au lăsat mai prejos, ci fiind la înălţimea muncitorilor din ateliere, ei au reuşit să depăşească planul de producţie la transportul de mărfuri şi călători cu 11,8 la sută.

In cinstea Congresului ei şi-au luat angajamentul să mărească durata parcursului pentru o bună întreţinere a maşinilor între două reparaţii. dela 25.000 km. la 100.000 km.

BOLOHAN ŞTEFAN coresp

Din viaţa culturală a clubului U. T. M. No. IV

Acum câteva zile, în cadrul unei şedinţe festive, a luat sfârşit activitatea de vară a cluburilor I, II şi III U.T.M. Singurul club a cărui activitate continuă este clubul Nr. 4 (studenţesc).

Activitatea clubului Nr. 4 s'a îmbunătăţit simţitor. Se organizează săptămânal conferinţe şi recenzii. De remarcat, conferinţa „Cultura în URSS", care a fost ţinută recent şi care a fost urmată de un film documentar.

S'au mai organizat conferinţele: „Lupta tineretului din Colonii, pentru pace, libertate şi independenţă naţională şi „Problema naţională". Conferinţele au fost urmate de un scurt festival artistic.

Pentru săptămâna în curs ne propunem să organizăm o recenzie din romanul „Departe de Moscova" al lui Ajaev, urmată de o audiţie muzicală.

LAZAR GEORGETA
coresp.

84 puncte pentru un palton de damă

Secţiunea Comercială a oraşului, face cunoscut posesorilor de cartele de puncte că începând dela 10 Septembrie, numărul de 100 puncte stabilite pentru un palton de damă, se reduce la numai 84.

Brigăzi fruntaşe ale U.T.M.-iştilor

Introducerea brigăzilor de UTM-işti la secţia de Cazangerie şi Sculărie a atelierelor CFR. Nicolina, a determinat noi şi frumoase realizări de pe urma angajamentelor luate în Cinstea Congresului Comitetelor de luptă pentru pace.

Astfel brigada Nr. 4 a depăşit normele în ziua de 6 Sept. 1950 cu 28,6 la sută iar în ziua de 7 Sept. cu 30,5 la sută. Iar în brigada fruntaşă „Vasile Roaită" dela secţia sculărie tov. Sălceanu D-tru a confecţionat două maşini pneumatice.

Insuşindu-şi metodele noi de lucru tov. Ciubotaru Petru a îmbunătăţit calitatea şuruburilor cu 40 la sută,

Din iniţiativa tov. maistru Mititelu, tov. Savin Ausul a confecţionat un ampret de gradaţii milimetrice aducând o importantă inovaţie în producţie prin exactitatea matriţelor.

DESPRE DEFINIREA AGRESIUNII

(Urmare din pag. 1-a)

vin Consiliului de Securitate în cazurile când pacea este ameninţată, în cazurile de încălcare a păcii şi de acte de agresiune, are şi el în vedere războiul dintre state, cum rezultă chiar din textul articolului 50 din Charta Organizaţiei Naţiunilor Unite.

In ce priveşte reglementarea de către dreptul internaţional a războaielor civile, se poate indica doar convenţia dela Havana, din 1928, asupra drepturilor şi şi obligaţiunilor statelor în războaiele civile, care subliniază inadmisibilitatea amestecului altor state în aceste războaie.

Aşadar, despre care agresor în cazul evenimentelor din Coreea trebuie să vorbească Consiliul de Securitate?

Răspunsul la această întrebare este dat de Charta Organizaţiei Naţiunilor Unite, care interzice (art. 2 punctul 7 al Chartei) amestecul Organizaţiei în afacerile interne ale unui stat, în cazul nostru— al Coreei. Această interdicţie, după cum se vede din proiectul provizoriu de creare a unei organizaţii internaţionale întocmit la Dumbarton Oaks (Statele Unite) în 1944 (punctul 7, alineatul „a" din capitolul VIII) exprimă un principiu de drept internaţional de cea mai mare importanţă — principiul inadmisibilităţii intervenţiei. Acel care a încălcat acest principiu, agresorul, sunt St. Unite ale Americii, care îndeplinesc voinţa monopolurilor americane şi a militariştilor americani în războiul civil din Coreea.

Insă existenţa unui război civil într'o ţară sau alta nu poate justifica agresiunea, o intervenţie brutală în folosul unuia din lagărele aflate în război civil.

Această normă de drept internaţional a fost în trecut bine cunoscută practicii diplomatice americane. O asemenea poziţie a adoptat guvernul Statelor Unite, de pildă, în timpul războiului civil din America, atunci când a protestat împotriva încercării de intervenţie din partea Angliei. Dar mai târziu, în epoca imperialismului Statelor Unite ale Americii, ele au procedat de numeroase ori în calitate de intervenţioniste, şi, trimiterea de trupe americane în Coreea este o nouă dovadă a acestui fapt.

Aşa dar, din punct de vedere al dreptului internaţional, nu războiul civil din Coreea constitue o agresiune, ci tocmai intervenţia armată a Statelor Unite în treburile Coreei înseamnă o încălcare brutală a dreptului internaţional.

Acest răspuns întrebării —cine este agresorul în condiţiile evenimentelor din Coreea — trebue să-l dea fiecare jurist, dar nu numai fiecare jurist, ci şi fiecare om căruia îi este dragă pacea şi dreptatea.

ULTIMELE ŞTIRI

Sâmbătă dimineaţă a avut loc

Deschiderea festivă a Congresului Comitetelor de luptă pentru pace din R.P.R.

In întâmpinarea Congresului Comitetelor de luptă pentru Pace. Capitala ţării a îmbrăcat haina de sărbătoare.

Au înflorit clădirile sub ghirlandele de brad proaspăt, care îmbracă lozincile închinate Congresului. Steaguri roşii şi tricolore flutură pretutindeni. In foto-vitrine, panouri, machete, sunt înfăţişate aspecte din lupta popoarelor pentru libertate, pentru pace.

Solii păcii, delegaţii din ţară şi de peste hotare se îndreaptă spre marea sală din Parcul Naţional unde are loc Congresul.

Sala, este împodobită cu lozinci şi panouri uriaşe, cu flamuri şi ghirlande de flori, peste care străjueşte chipul luminos al marelui geniu al omenirii muncitoare, Iosif Vissarionovici Stalin.

In aceste zile de început de toamnă, au venit în Capitala noastră oameni din toate colţurile ţării, din oraşe şi sate, de pretutindeni au venit să aducă mesagiul de luptă pentru pace al milioanelor de oameni onesti care doresc din toată inima să apere cel mai preţios bun al omenirii, pacea.

Au venit să aducă salutul lor de luptă, delegaţii oamenilor sovietici, oameni care merg cu paşi hotăriţi spre o viaţă nouă, fericită, spre comunism.

Sunt prezenţi în sală şi delegaţii ţărilor de democraţie populară, care astăzi îşi făuresc ca şi noi, o viaţă din ce în ce mai îmbelşugată, care construesc socialismul.

Au venit trimişii luptătorilor pentru pace din ţările care mai gem încă sub călcâiul guvernelor marshallizate.

Sala freamătă de mulţime. Stau alături, strâns uniţi de aceleaşi gânduri, legaţi prin aceleaşi năzuinţe, oţelari, zidari, ostaşi, ţărani, artişti, gospodine, funcţionari.

Se află în sală Bartha Iosif, minerul din Lupeni, care, cu ortacii săi scoate din măruntaiele pământului, încă din lunie, cărbune pentru anul ce vine.

Intâlneşti pe Maria Cincă, ţesătoarea noastră fruntaşă, care dă tot mai multă pânză la cele 34 de războaie ale sale. Florea Ghiţă, membru în Gospodăria Agricolă Colectivă „Viaţa Nouă" de prin partea Constanţei, învăţătoarea Feinweber Margareta, din Mureş sau episcopul reformat Vaserhely Ion, şi aţâţi alţii.

Intâlneşti în sală sute şi sute de delegaţi care aduc prin mandatele lor, angajamentul zecilor de mii de oameni hotăriţi să lupte cu toată tăria împotriva celor lacomi de sânge şi de viaţă omenească, împotriva aţâţătorilor la un nou război, imperialiştii anglo-americani, care astăzi, în îndepărtata Coree, ucid cu sălbătăcie populaţia paşnică.

Lozincile pe care delegaţii le scandează cu toată însufleţirea, exprimă gândurile oamenilor cinstiţi care vor pacea, dovedesc încrederea în forţele de granit ale uriaşului Front al partizanilor păcii.

Acum la Congres, ei cer pacea, în numele vieţii.

Deschiderea festivă a Congresului a avut loc la ora 9.30; cuvântul de deschidere a fost rostit de academicianul Mihail Sadoveanu, preşedintele Comitetului Permanent pentru Apărarea păcii din RPR care a arătat amploarea pe care a luat-o lupta pentru pace în ţara noastră, în întreaga lume. Acest Congres constituie dorinţa vie a oamenilor cinstiţi din Republica noastră Populară de a apăra pacea şi viitorul lor fericit.

In fruntea Prezidiului de onoare al Congresului este ales prin ovaţii îndelungate genialul conducător de popoare, conducătorul frontului păcii, Iosif Vissarionovici Stalin.

Tovarăşul Nichifor Stelian, secretar al CGM, face apoi propunerile pentru alegerea Prezidiului activ al Congresului.

Membrii Prezidiului activ au luat apoi loc la tribună.

Academicianul Mihail Sadoveanu salută cu căldură oaspeţii dragi veniţi din străinătate, în frunte cu delegaţia Partizanilor Păcii din Uniunea Sovietică, alcătuită din acad. A. I. Oparin, scriitorul Boris Polevoi şi Corelovskaia Maria, membră în Comitetul Sovietic pentru Apărarea Păcii.

Se procedează la alegerea comisiilor de validare, candidare şi redactare.

Tovarăşul Avram Bunaciu membru supleant al CC al PMR, preşedintele Comisiei Controlului de Stat, a adus salutul CC al Partidului Muncitoresc Român şi al Guvernului Republicii Populare Române, Congresului Comitetelor de luptă pentru Pace.

★

A doua parte a dimineţii de Sâmbătă a cuprins salutările solemne ale reprezentantului Comitetului Permanent al Congresului Mondial al Partizanilor Păcii şi ale unor delegaţi străini.

Căldura pe care au arătat-o participanţii faţă de delegaţii străini — nume ilustre, care şi-au câştigat o reputaţie mondială prin luptele lor pe tărâmul social şi politic şi recent pentru cauza păcii,— trebue consemnată ca o caracteristică a Congresului.

Aclamaţiile furtunoase care au întâmpinat în deosebi delegaţia sovietică ce are în frunte pe savantul academician Oparin — aclamaţii care se refereau la întregul popor sovietic şi la conducătorul său Generalissimul Stalin—trebue deasemenea considerate ca o trăsătură vie a acestei manifestări.

Armata Populară Coreeană a eliberat importantul centru Yongcion

PHENIAN 11 (Agerpres). — TASS transmite:

Inaltul Comandament al Armatei Populare a R. P. Coreene a dat în seara zilei de 8 Septembrie următorul comunicat:

Unităţile armatei populare înaintând în direcţia Yongcion (Eisen), au străpuns apărarea inamicului care a continuat să opună rezistenţă cu toate forţele sale, inclusiv unităţile de rezervă. In urma grelelor lovituri date inamicului, Yongcion (Eisen), important centru al apărării inamicului în sectorul nordic al frontului, a fost în întregime eliberat în ziua de 7 Septembrie.

Trupele armatei populare au creat o serioasă ameninţare pentru apărarea oraşului Taegu (Taikiu).

Unităţile armatei populare care au eliberat localitatea Yongcion continuă să urmărească pe inamic.

In sectorul coastei de Sud, unităţile armatei populare au respins contraatacurile repetate date de trupele americane cu sprijinul tancurilor.

In luptele din acest sector, unităţile armatei populare au nimicit şi rănit peste 700 soldaţi şi ofiţeri americani. Au fost capturate 4 tancuri mijlocii, 42 autovehicule, precum şi mari cantităţi de alt armament şi muniţii.

Unităţile armatei populare care au eliberat localitatea Guni au dat la Sud de acest punct o puternică lovitură inamicului care rezistă cu înverşunare. Au fost nimiciţi şi răniţi peste 800 soldaţi şi ofiţeri inamici şi au fost capturate următoarele trofee: 30 aruncătoare de mine, peste 40.000 obuze de diferite calibre, numeroase mitraliere grele şi uşoare, puşti şi alt armament.

La 4 Septembrie, unităţile anti-aeriene ale armatei populare au doborît 3 avioane de vânătoare americane care au atacat regiunea Sinanju (Sinansiu). La 5 Septembrie 2 avioane de vânătoare americane au fost doborîte în regiunea Phenian.

★

Tokio 11 (Agerpres).—Corespondentul Agenţiei United Press, Ralph Teatsworth transmite de pe frontul coreean următorul reportaj:

„Lucrurile au mers prost pentru trupele americane în cursul săptămânii trecute. Frontul din Nord a fost dat peste cap.

Râul Naktong a încetat să mai fie o linie de apărare. Americanii au pierdut cu totul controlul asupra unor centre importante ca Taegu, Yongcion şi Kyongju.

In statul major al armatei, ofiţerii păreau tot atât de abătuţi şi nenorociţi ca şi soldaţii din tranşeele nenorocoase. Ei trebuiau să privească neputincioşi pe hartă cum teritoriul pe care-l ocupă se reduce treptat, ca o bucată de ghiaţă care se topeşte văzând cu ochii. Pe deasupra, ei se frământau să găsească o soluţie pentru a reface frontul, spart în numeroase locuri de către nord-coreeni".

Instalarea Comitetului Regional U. T. M. Iaşi

In prezenţa reprezentantului Comitetului de Partid Regional Iaşi, a delegaţilor C. C. al U.T.M. şi al unui mare număr de activişti, a avut loc ieri în sala de festivităţi a Regionalei UTM., şedinţa de instalare a Comitetului Regional Iaşi.

Tov. I. Zidaru din partea CC. al UTM., a arătat importanţa raionării teritoriului R.P.R.

Salutul Comitetului Regional de Partid a fost adus de către tov. Gh. Bădulescu.

Tov. Enoiu, prim secretar al Regionalei UTM. Iaşi, a dat apoi citire biroului Regional UTM. Iaşi, care este alcătuit din următorii tovarăşi: Aurel Enoiu, Ion Alexa, Ion Ungureanu, V. Rădulescu şi S. Lupu.

Peste 100 milioane de semnături pe Apelul dela Stockholm în R. P. Chineză

PEKING 11 (Agerpres). — TASS transmite:

Agenţia CHINA NOUĂ anunţă că, după date provizorii, Apelul dela Stockholm a fost semnat în R. P. Chineză de 100.684.748 persoane.

Apelul Comitetului pentru Apărarea Păcii din R. P. Chineză în legătură cu începerea unei largi campanii pentru strângerea de semnături pe Apelul dela Stockholm, găsit un viu ecou şi un puternic sprijin în rândurile populaţiei chineze. Numai dela 15 August, numărul semnăturilor a sporit cu 59.286.179, adică cu mai mult de jumătate.

Campania de strângere a semnăturilor se îmbină actualmente cu marea mişcare de protest împotriva violării spaţiului aerian chinez de către avioanele americane.

Autorităţile fasciste din Japonia au fost nevoite să achite 10 luptători comunişti

PEKING 11 (Agerpres). — CHINA NOUĂ transmite:

Poporul japonez a zădărnicit planurile guvernului reacţionar Yoshida, care inscenând procesul Mitaka, a încercat să compromită Partidul Comunist Japonez şi clasa muncitoare din Japonia, acuzându-le de sabotarea industriei energetice a ţării.

Sub presiunea maselor populare, tribunalul din Tokio a pronunţat achitarea celor 10 acuzaţi în acest proces, condamnând un singur acuzat la închisoare pe viaţă.

Intr'o rezoluţie a Partidului Comunist Japonez publicată cu acest prilej se subliniază că masele populare japoneze îşi vor continua lupta până când fascismul va fi cu desăvârşire distrus în Japonia.

Noui măsuri fasciste ale guvernului americanizat dela Paris

Arestări în masă în rândurile cetăţenilor străini progresişti aflaţi în Franţa

MOSCOVA 11 (Agerpres).— TASS transmite:

Ziarul PRAVDA publică un articol al corespondentului său din Paris, Iuri Jukov, în care acesta se ocupă de arestările în masă care au loc în Franţa.

In noaptea şi ziua de 7 Septembrie, scrie autorul, la Paris şi în provincie au fost efectuate mari operaţiuni poliţieneşti, care, după cum subliniază ziarele burgheze de seară, au întrecut în amploarea lor toate operaţiunile de acest gen efectuate după război. Operaţiile au fost îndreptate împotriva „străinilor indezirabili, primul rând împotriva antifasciştilor spanioli.

Autorul articolului scoate în evidenţă că noua campanie deslănţuită de reacţiunea franceză împotriva democraţilor a fost precedată de o înverşunată campanie în presa americană, care cerea luarea de „măsuri hotăritoare" împotriva mişcării progresiste din Europa Occidentală. Majoritatea arestărilor, scrie Jukov, au avut loc în cartierele muncitoreşti, ale Parisului. In acelaşi timp, masive operaţiuni poliţieneşti s'au desfăşurat la Toulouse, Marsilia, Lille, Douai, Arras, Strassbourg, Nissa Lyon şi alte oraşe.

Ziarele anunţă că autorităţile au arestat 268 persoane. Majoritatea celor arestaţi sunt spanioli. Dar în afară de aceştia au fost arestaţi şi cetăţeni polonezi, cehoslovaci, români şi sovietici.

★

VARŞOVIA 11 (Agerpres).— PAP transmite:

In cadrul măsurilor represive, luate cu începere dela 7 Septembrie de către guvernul francez împotriva clasei muncitoare şi a mişcării progresiste din Franţa, au fost arestaţi până Vineri şi 36 cetăţeni polonezi, împreună cu numeroşi luptători progresişti francezi.

Mulţi dintre cetăţenii polonezi arestaţi ceruseră autorităţilor franceze viza de plecare în patria lor.

★

PARIS 11 (Agerpres). — TASS transmite:

După cum s'a anunţat, la 7 Septembrie, poliţia franceză a arestat numeroşi cetăţeni străini progresişti cu domiciliul în Franţa.

Ştirile despre arestarea emigranţilor democraţi aflaţi în Franţa au stârnit un val de proteste pe tot cuprinsul ţării. Potrivit presei democratice, la 7 Septembrie muncitorii dintr'un număr de oraşe din departamentele Aude, (Tarn) Lot şi Garone au declarat greve de protest.

Valul de greve creşte pe tot cuprinsul Statelor Unite

DETROIT 11 (Agerpres). — După cum anunţă agenţiile americane de presă, valul de greve creşte pe tot cuprinsul Statelor Unite. Un număr de 30.000 muncitori dela uzinele „General Electric" din statele Massachusetts, New-York şi New Jersey, se află în grevă cerând îmbunătăţirea condiţiilor de trai. Alţi 23.000 muncitori au anunţat că se vor alătura acestei greve.

Se anunţă pe de altă parte că greva celor 30.000 muncitori dela uzinele „Ford" şi a celor 5.000 muncitori dela uzinele „Chrysler" a luat sfârşit prin victoria grevi ştilor, patronii fiind siliţi să accepte majorarea salariilor muncitorilor în raport cu costul vieţii.

NEW - YORK 11 (Agerpres) — TASS transmite:

In Statele Unite mişcarea grevistă ia o amploare din ce în ce mai mare. Astfel, după cum anunţă ziarul DAILLY WORKER, numai în statul Michigan sunt în grevă peste 25.000 muncitori care cer sporirea salariilor.

La Detroit, 15.000 muncitori care lucrează la şapte diferite întreprinderi din oraş se află de asemenea în grevă.

Un număr de 16.000 salariaţi ai societăţii „Michigan Bell Telephone" au cerut sporirea salariilor.

Armata Populară Coreeană a eliberat importantul centru Yongcion

PHENIAN 11 (Agerpres). — TASS transmite:

Inaltul Comandament al Armatei Populare a R. P. Coreene a dat în seara zilei de 8 Septembrie următorul comunicat:

Unităţile armatei populare înaintând în direcţia Yongcion (Eisen), au străpuns apărarea inamicului care a continuat să opună rezistenţă cu toate forţele sale, inclusiv unităţile de rezervă. In urma grelelor lovituri date inamicului, Yongcion (Eisen), important centru al apărării inamicului în sectorul nordic al frontului, a fost în întregime eliberat în ziua de 7 Septembrie.

Trupele armatei populare au creat o serioasă ameninţare pentru apărarea oraşului Taegu (Taikiu).

Unităţile armatei populare care au eliberat localitatea Yongcion continuă să urmărească pe inamic.

In sectorul coastei de Sud, unităţile armatei populare au respins contraatacurile repetate date de trupele americane cu sprijinul tancurilor.

In luptele din acest sector, unităţile armatei populare au nimicit şi rănit peste 700 soldaţi şi ofiţeri americani. Au fost capturate 4 tancuri mijlocii, 42 autovehicule, precum şi mari cantităţi de alt armament şi muniţii.

Unităţile armatei populare care au eliberat localitatea Guni au dat la Sud de acest punct o puternică lovitură inamicului care rezistă cu înverşunare. Au fost nimiciţi şi răniţi peste 800 soldaţi şi ofiţeri inamici şi au fost capturate următoarele trofee: 30 aruncătoare de mine, peste 40.000 obuze de diferite calibre, numeroase mitraliere grele şi uşoare, puşti şi alt armament.

La 4 Septembrie, unităţile anti-aeriene ale armatei populare au doborît 3 avioane de vânătoare americane care au atacat regiunea Sinanju (Sinansiu). La 5 Septembrie 2 avioane de vânătoare americane au fost doborîte în regiunea Phenian.

★

Tokio 11 (Agerpres).—Corespondentul Agenţiei United Press, Ralph Teatsworth transmite de pe frontul coreean următorul reportaj:

„Lucrurile au mers prost pentru trupele americane în cursul săptămânii trecute. Frontul din Nord a fost dat peste cap.

Râul Naktong a încetat să mai fie o linie de apărare. Americanii au pierdut cu totul controlul asupra unor centre importante ca Taegu, Yongcion şi Kyongju.

In statul major al armatei, ofiţerii păreau tot atât de abătuţi şi nenorociţi ca şi soldaţii din tranşeele nenorocoase. Ei trebuiau să privească neputincioşi pe hartă cum teritoriul pe care-l ocupă se reduce treptat, ca o bucată de ghiaţă care se topeşte văzând cu ochii. Pe deasupra, ei se frământau să găsească o soluţie pentru a reface frontul, spart în numeroase locuri de către nord-coreeni".

Inceput de viaţă nouă în regiunile eliberate din Coreea

PHENIAN 11 (Agerpres). — Postul de radio Phenian anunţă că alegerile pentru comitetele populare rurale, districtuale şi cantonale în regiunile eliberate din partea de sud a R. P. D. Coreene se desfăşoară într'o atmosferă de mare entuziasm.

In comitetele populare rurale din provincia Ciuncen de Sud, au fost alese 12.236 persoane, între care 616 muncitori, 10.841 ţărani, 454 funcţionari, 34 intelectuali, etc. Printre noii aleşi în comitetele populare, se află 1.279 femei.

★

TOKIO 11 (Agerpres). — Agenţiile americane de presă anunţă că unităţi ale armatei populare coreene, continuându-şi înaintarea, au tăiat şoseaua Jongcion-Kyongju, izolând complect unităţile „armatei" lui Li Sân Man de cele ale armatei americane de invazie, ameninţându-le acum flancurile rămase descoperite.

Prelungirea termenului de distribuire a cartelelor de lemne

Secţiunea Combustibil-Iaşi face cunoscut celor interesaţi că distribuirea cartelelor de lemne s'a prelungit până în ziua de Miercuri 13 Septembrie.

Distribuirea cartelelor de alimente pe trimestrul IV

Se aduce la cunoştinţă că de azi 11 Septembrie 1950, începe distribuirea catelelor de alimente pe trimestrul IV 1950.

Instituţiile şi întreprinderile se vor prezenta la Secţiunea Comercială Urbană, cu următoarele acte:

Adresă din partea instituţiei sau întreprinderii prin care solicită numărul cartelelor necesare pentru salariaţii instituţiei respective, delegaţie pentru cel însărcinat de a ridica cărtelele, tabel nominal de toţi salariaţii şi membrii lor de familie care au dreptul la cartele, care vor fi semnate de şeful instituţiei şi şeful contabilităţii, care vor avea răspunderea.

Pensionarii precum şi cei IOVR se vor prezenta cu următoarele acte; Carnetul de pensie, decizia, cecul de primirea pensiei pe ultima lună, buletin de populaţie, şi actele de naştere pentru copii.

TBC cu biletul de eşire din sanatoriu, adeverinţă prin care se recomandă un tratament pe 3-6 luni, adeverinţa că este salariat permanent — pentru cei nesalariaţi certificat de pauper.

Gravidele, soţiile de salariaţi sau salariate, adeverinţa dela dispensar şi dovada că este salariată sau soţie de salariat.

Instituţiile şi întreprinderile nu vor elibera aceste cartele la aceste categorii; aceste cartele se vor primi direct dela secţia Comercială de către cei în drept.

Deasemenea instituţiile şi întreprinderile care au salariaţi ai căror membri de familie nu locuesc împreună cu ei, domiciliind în alte localităţi, vor elibera cartele numai capului de familie, iar pentru membrii de familie capul de familie va semna o declaraţie cu revizată de instituţia respectivă o va înainta Secţiunei comerciale unde domiciliază familia, de unde va primi cartelele.

Din cauza unei erori de tipar, pe formularele declaraţiilor a fost tipărit preţul de lei 1, preţul lor real fiind de lei 2.

Distribuirea cartelelor de alimente se va face în fiecare zi dela orele 7—12.

Distribuirea cartelelor de îmbrăcăminte se va face în fiecare Marţi şi Vineri după masă dela orele 17-20.

Se atrage atenţiunea instituţiilor şi întreprinderilor că distribuirea cartelelor se va face până la 30 Septembrie 1950, pentru salariaţii permanenţi care au fost posesori de cartele; pentru cei noi încadraţi distribuirea va continua dela 1—10 Octombrie 1950.

La eliberarea cartelelor, delegaţii instituţiilor se vor prezenta cu ultimul proces verbal de justificarea cartelelor de alimente şi îmbrăcăminte; în caz contrar nu vor primi cartele.

SPORT

Reprezentativa Iaşi-Armata Iaşi 3—1 (1—0)

In vederea întocmirii formaţiei echipei locale, care va juca Duminică 17 Septembrie cu o echipă oaspete din R.P. Ungaria, ieri, Duminică 10 Sept. pe terenul 23 August a avut loc al doilea trial pentru desemnarea acestei formaţii.

Cu această ocazie, au jucat echipa probabilă care va reprezenta Iaşi şi echipa Armata Iaşi. Rezultatul jocului a fost de 3—1 (1—0).

Au marcat pentru reprezentativa Iaşi, Gârleanu (2) şi Jurgă. Goalul militarilor a fost înscris de Torneanschi.

Voley feminin CSU Bucureşti — CSU Iaşi 3-1

In cadrul campionatului R. P.R. de voley femenin, ieri a avut loc pe terenul Sfatului Popular jocul de voley dintre echipele CSU Bucureşti şi C. S.U. Iaşi. A câştigat — după un joc strâns — echipa studentelor din Bucureşti cu 3—1 (15—12; 15—1; 13—15; 15—13).

In deschiderea acestui match, echipa CSU Iaşi (băieţi), a învins Flamura Roşie cu 2—0 (15—11; 15—8).

BIBLIOTECA UNIVERSITĂȚII IAȘI

ANUL 48 Nr. 1211

4 PAGINI 4 LEI

Miercuri 13 Septembrie 1950

ABONAMENTE

Lei 360 . . . . . 3 luni

Lei 5000 Intreprinderi, Autorități pe un an

Atelierele tipografice

IAȘI Str. ȘTEFAN CEL MARE 50-52

OPINIA

ZIAR POPULAR COTIDIAN

Redacția

IAȘI. Str. Cuza Vodă 1 (etaj)

Administrația

IAȘI, Str. Cuza Vodă 1

TELEFOANE

REDACȚIA Nr. 1209

ADMINISTRAȚIA Nr. 2042

TIPOGRAFIA Nr. 1210

Populația Iașului salută cu entuziasm legea raionării teritoriale

— Scrisori primite din partea oamenilor muncii din orașul nostru

Legea raionării teritoriului Republicii Populare Române, care a fost de curând votată de către Marea Adunare Națională, a fost primită cu nespus entuziasm de către populația muncitoare din orașul nostru.

Prin telegrame și scrisori adresate presei, oamenii muncii salută acest act revoluționar care pune capăt vechilor stări de lucruri ce dăunau grav intereselor maselor.

„Vestea votării legii raionării teritoriului RPR mi-a umplut sufletul de bucurie"

Tovarășe Redactor,

Vestea votării legii raionării teritoriului Republicii Populare Române, de către Marea Adunare Națională mi-a umplut sufletul de bucurie.

Ca muncitoare conștientă mi-am dat seama că vechea împărțire administrativă a țării era făcută de către burghezie și moșieri numai pentru a apăra interesele lor, neținând seama de interesele clasei muncitoare.

Astăzi, datorită sprijinului neprecupețit pe care ni-l dă Marea Uniune Sovietică, atât pe plan economic cât și pe plan politic, Partidul nostru și Guvernul nostru a putut porni alături de celelalte mari reforme ce au fost realizate până acum, la marea reformă administrativă, a raionării teritoriului Republicii Populare Române.

Prin noua împărțire administrativă a teritoriului țării noastre, se deschid largi perspective de desvoltare a întregii noastre economii.

Partidul și Guvernul nostru a căutat ca prin raionarea teritoriului țării noastre, fiecare raion să cuprindă în cea mai mare măsură, toate ramurile de activitate, ușurându-se în acest fel schimbul între sat și oraș.

In numele muncitorilor din Sindicatul Textil și Imbrăcăminte ne luăm angajamentul de a sprijini cu toate eforturile noastre, această mare și însemnată reformă, care înseamnă un pas înainte pe drumul construirii socialismului, luându-ne totodată angajamentul de a depune toate eforturile și capacitatea noastră, pentru a îndeplini înainte de termen sarcinile ce ne revin din Planul de Stat.

Odată cu votarea legii raionării teritoriului țării noastre, a mai fost votată legea pentru alegerea deputaților în Sfaturile Populare.

Prin Sfaturile Populare, marile masse muncitorești vor fi antrenate la conducerea treburilor Statului, deci fiecare dintre noi va fi direct interesat în buna administrare a bunurilor poporului muncitor.

Față de trecut, când legile erau făcute numai pentru a sprijini pe exploatatori, astăzi clasa muncitoare care conduce destinele țării prin Partidul Muncitoresc Român, întărește prin legi noi și democratice, cuceririle obținute până acum prin lupte și sacrificii grele.

MORARU ANASTASIA
Președintă a Sindicatului Textil Pielărie și Confecții

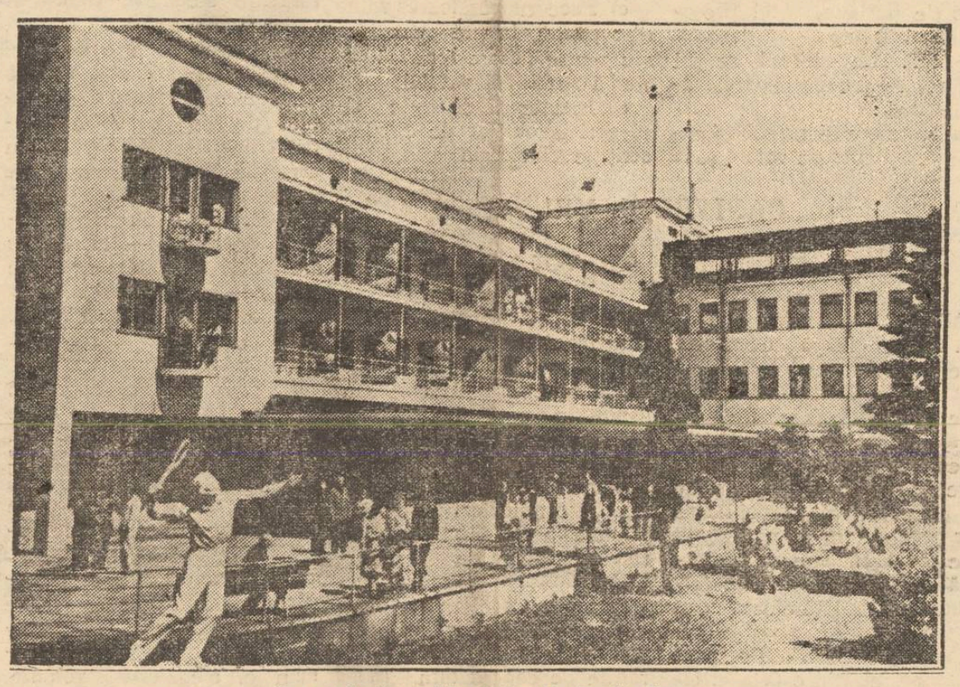

O casă de odihnă în U. R. S. S.

S'au deschis școlile

Aspecte și constatări pe marginea primei zile a anului școlar 1950-51

— Angajamente luate în cinstea Congresului Comitetelor de luptă pentru pace: „Nici un corigent, nici un repetent" —

S'au întâlnit din nou la școală, prieteni vechi și noi, care, după ce s'au bucurat din plin de recreere în timpul vacanței de vară, au pășit acum la muncă, cu noi forțe, mai entuziaste, pentru a învăța lucruri folositoare, spre a deveni cadre bine pregătite, utile Patriei noastre.

Clasele, a căror toaletă a fost pusă la punct din vreme, l-a primit cu drag, prietenește. Profesorii, cei de istorie și Română, au desvoltat lectiile despre lupta pentru pace. Elevii au ascultat, atenți, notând cele mai importante amănunte.

— Să știi că ne așteaptă o muncă grea, anul ăsta", și-a dat cu părerea Georgescu Constantin, din anul IV, dela Comerț.

— „Nu-i nimic, l-a răspuns tovarășul său de clasă Iurașcu Dumitru. Cu cât munca e mai grea, cu atât ea e mai frumoasă. Trebue să învățăm cât mai bine. Ori, aceasta, nu înseamnă că e greu. Aceasta e o sarcină de cinste. Noi utemiștii trebue s'o îndeplinim...

Ieri dimineață la orele 8,30, la școala medie comercială din localitate, a avut loc festivitatea deschiderii cursurilor. Erau de față elevii și elevele școlii, corpul didactic, directorul și întregul personal administrativ, și numeroși părinți. Din partea Secțiunii de Invățământ a participat tov. inspectoare Haretina Amariței.

Luând cuvântul, directorul școlii, prof. V. Toderașcu, a arătat că al treilea an școlar după reforma învățământului se deschide sub semnul luptei pentru pace, care este garanția viitorului fericit al nostru și al copiilor noștri. Arătând temeiurile și amploarea pe care a luat-o mișcarea mondială a partizanilor păcii, vorbitorul a arătat școlarilor cum se pot și cum trebue dusă lupta pentru pace, pentru un viitor mai bun.

In numele elevilor și al organizației U.T.M., a vorbit elevul Etera, care a anunțat că elevele și elevii își iau angajamentul să traducă în practică lozinca: niciun repetent, nici un corigent în anul 1950-51. S'a votat apoi următoarea moțiune:

„Corpul didactic, administrativ și de îngrijire, împreună cu elevele și elevii școlii medii tehnice de comerț, adunați astăzi pentru solemnitatea deschiderii anului școlar 1950-51, ne începem activitatea școlară sub semnul luptei dârze pentru pace, salutând cu entuziasm lucrările Congresului Comitetelor de luptă pentru pace din R. P. R. și ne luăm angajamentul ca prin munca noastră să contribuim efectiv, alături de toți oamenii muncii, la triumful cauzei păcii în lumea întreagă".

După intonarea Internaționalei, elevii au trecut în sălile de clasă, începându-se imediat cursurile.

*

Și la Liceul de Băeți Nr. 1 festivitatea deschiderii noului an școlar s'a transformat într'o entuziastă și înflăcărată manifestație pentru pace.

Sute de elevi adunați în sala mare de festivități, și-au exprimat, împreună cu dascălii lor, hotărîrea și voința de a fi luptători activi ai lagărului păcii, de a închina toate eforturile lor pentru a traduce în fapt lozinca cu care s'a pășit în acest an școlar: „Niciun elev corigent, nici un elev repetent"!

Cuvântul de deschidere a fost rostit de directorul școlii, tov. Moscovici, care a declarat, printre altele:

„Deschidem acest an școlar sub semnul luptei pentru pace. Să căutăm, așadar ca prin învățătura noastră, prin lecții le pe care corpul didactic le va ține, să făurim tot atâtea arme ale păcii tot atâtea lovituri pe care să le trimitem imperialiștilor anglo-americani".

Din partea organizației UTM a vorbit elevul Moscovici Camil, din clasa X-a, care a arătat condițiile sub semnul cărora se inaugurează cursurile noului an școlar, subliniind că sarcina tuturor elevilor este aceea de a învăța cu sârg și de a fi disciplinați, pentrucă numai în felul acesta vom putea deveni cadre bine pregătite, adevărați piloni ai păcii.

Cuvântul pionierilor l-a adus Ciubotaru C, după care a urmat un reușit festival artistic.

După terminarea solemnității, elevii au intrat în clasele frumos pavoazate, pentru a asculta prima lecție de Limba Română, a cărei temă este „Lupta pentru pace".

Excursie la Vatra Dornei organizată de Biroul local de turism

Biroul local de Turism, organizează o excursie muncitorească care va avea loc în ziua de 16-17 Septembrie a. c., pe distanța Iași—Vatra Dornei și retur.

Plecarea din gara Iași în ziua de 18 Septembrie a.c., orele 6 dimineața.

Pentru ziua de Duminecă 17 Septembrie a. c. orele 7,20 dimineața are loc o excursie pe distanța Iași-Bârnova și retur.

Excursioniștii vor avea vagoane speciale cu reducere de 50 la sută pe distanța Iași—Vatra Dornei 685 lei, iar Iași-Bârnova, lei 75, dus și întors.

Inscrierile se fac prin Sindicatele respective și la Biroul de Turism de pe lângă Consiliul Sindical Județean, până cel mai târziu Joi 14 Septembrie a. c. ora 12.

Indignarea milioanelor de oameni

Mârșava și bestiala agresiune a Statelor Unite împotriva poporului coreean, chinurile inumane la care sunt supuși patrioții coreeni, a provocat în toate țările lumii, o puternică mișcare de protest: „Să înceteze această crimă bestială"! — cer muncitorii din Detroit, docherii din Liverpool, savanții din Franța, țăranii din China.

Italia: Femeile din satul Marzobetto din provincia Bologna, a cărui populație a fost aproape în întregime nimicită în 1944 de cotropitorii fasciști, au adresat femeilor americane un apel prin care le îndeamnă să ceară guvernului Statelor Unite încetarea bestialităților și crimelor din Coreea.

„Ceeace se petrece astăzi în Coreea, ne reamintește evenimentele sângeroase care au provocat moartea locuitorilor neînarmați ai satului Marzobetto. In fața noastră apar din nou forțele bestiale ale criminalilor care trag în femei și copii.

Femei din America, mame de copii! Alături de noi trebue să spuneți: „Nu" războiului, pentru ca să nu se mai repete un nou Marzobetto, Lidice, Dachau și Hiroșima".

Cehoslovacia: „Infierăm barbara distrugere a înfloritoarelor orașe și centre culturale coreene. Cerem imediata încetare a intervenției americane în Coreea",—declară oamenii de știință și cultură din Cehoslovacia.

Germania: Comitetul din Berlin al Frontului Național și Uniunea foștilor deținuți politici în telegrama adresată secretarului general al ONU-ului, Trygve Lie, cer „imediata încetare a acestor bombardamente sălbatice, ale căror victime nevinovate sunt copiii, femeile și bătrânii".

China: „Oasele lui Hitler și Goering au putrezit de mult, spiritul lor însă a reînviat. Imperialiștii americani și-au însușit „arta" asasinilor fasciști,—scrie ziarul „Dagunbao" din Shanghai. Toți oamenii care mai au un cât de mic sentiment uman, trebue să se ridice și să pună capăt acestor bombardamente barbare care transformă orașele și satele Coreei în „regiuni ale morții".

Anglia: Doi membri ai parlamentului englez, laburist Hews și J. Hudson, au protestat în Camera Comunelor împotriva atacurilor odioase ale aviației americane împotriva populației civile din Coreea.

Bulgaria: „Nimicirea în masă a mii de femei, bătrâni și copii, întreprinsă de guvernul american în Coreea, scriu în telegrama lor membrii Consiliului Național al Frontului Patriei din Bulgaria, — a întrecut banditismul hitlerist din Europa. Omenirea democrată înfierează acțiunile banditești ale agresorilor americani"!

Austria: Uniunea Femeilor Democrate, în protestul transmis ambasadorului american din Austria, scrie: „Am aflat cu groază și indignare că bombardamentele americane distrug și incendiază orașe și sate pașnice din Coreea. Cerem o cât mai grabnică instaurare a păcii și încetarea vărsărilor de sânge".

CREIONARI

„Planificare" americană...

La New-York a fost editată de curând o broșură, de către „Planned Parenthood Federation of America"—adică pe românește Federația americană a „paternității planificate", cu sediul în Madison Square nr 501. Autorii broșurei sunt doi „tehnicieni genetici" de peste ocean, R. L. Dickinson și C. J. Gamble. Acest mic volum este împodobit cu fotografii mai mult sugestive decât științifice. In ce privește textul, iată teza esențială a scrierii:

„Noi, Americanii, trebue să dăm exemplu lumii care alunecă pe panta unei supraprolificități periculoase".

Și mai departe: „Dacă vom îngădui, ca toate clasele sociale, fără alegere, să procreeze, peste 20 de ani lumea întreagă va cunoaște foametea".

Acest strigăt de panică duce la următoarea concluzie:

„Este necesar (sic) să sterilizăm trei categorii de cetățeni. In primul rând, pe cei cu mințile „rătăcite" și „întârziații" mintali. In al doilea rând, pe cei atinși de boli ereditare incurabile (hemofilie, etc.) In al treilea rând, trebuesc (sic) sterilizați acei care, procreînd mai mulți copii decât pot hrăni, constitue un pericol pentru întreaga populație".

Cu alte cuvinte, Dickinson și Gamble propun nici mai mult, nici mai puțin decât sterilizarea săracilor în general și a șomerilor în special — a milioane și milioane de oameni!

Plini de modestie, acești „tehnicieni" adaugă: „Legea numărului cel mare este perimată... Noi, Americanii, am creat o rasă care să servească drept exemplu tuturor celorlalte".

Și, pentru a nu lăsa nici cea mai mică umbră de confuzie, acești mari „umanitariști" pun punctele pe i precizând că aplicarea acestei metode radicale este „absolut necesară" în statele din Sudul Statelor Unite ale Americii—adică acolo unde, după cum știe toata lumea, trăesc mai mulți oameni de culoare decât albi...

...Dela asemenea „teorii științifice" și până la camerele de gazare în masă, nu mai este mult.

La Peking — acum câteva zile...

de I. Vâsokov
corespondent special al ziarului „Pravda"

In oraș toate păreau tot așa cum au fost și în ajun. Străzile Pekingului sunt inundate de razele unui soare puternic. Un vânt ușor freamătă frunzișul verde. Din când în când se aud soneriile bicicletelor, sau claxonul vreunei mașini, tineri și elevi pășesc cântând prin străzile orașului.

Un grup de muncitori lucrează cu multă râvnă la repararea clădirilor capitalei. De dimineață oamenii se îndreaptă grăbiți la lucru; seara ei se întorc acasă...

S'ar părea că ziua se scurge ca ieri, ca alaltăieri... Totuși, dacă cercetezi mai atent viața acestui mare oraș vei vedea multe lucruri noi.

Pretutindeni se simte neliniște și mânie. Pe fețele oamenilor este întipărită indignarea.

„Afară cu americanii din Coreea și Taivan!", „Nu vom îngădui ca orașele noastre să fie mitraliate!", „Să pedepsim pe pirații aerieni care au făcut să curgă sângele cetățenilor chinezi!" Aceste cuvinte răsună pline de mânie pe străzile Pekingului; despre aceasta vorbesc numeroasele lozinci.

Ziarele de dimineață s'au vândut mai repede decât în alte dăți. Ele sunt pline de protestele diferitelor organizații, ale oamenilor științii, culturii și artelor, de protestele diverselor colective de muncitori, funcționari și țărani din diferite provincii. Poporul protestează împotriva agresiunii americane.

In parcul umbros „Sun Yat-Sen" s'a strâns un grup de oameni. Unul din ei citește cu glas tare: „Muncitorii societății de tramvaie din Peking, muncitorii dela fabrica de sticlă „Sin Cien", telegrafiștii, muncitorii serviciului de tracțiune din Peking ca răspuns la provocarea piraților americani, declară ferma lor hotărîre de a intensifica lupta pentru eliberarea Taivanului și Tibetului".

Fețele ascultătorilor exprimă atenție și concentrare. Cititorul se oprește, începe o discuție, oamenii vorbesc întrerupându-se unul pe altul.

— Americanii au fost bătuți în Coreea, și încîudați de insuccesele lor se năpustesc asupra Chinei,

— Vor căpăta și aici după merite.

— Mac Arthur vrea să arate lumii că este un tigru, însă noi vedem că acest tigru e din hârtie. El luptă cu succes numai împotriva celor lipsiți de apărare.

— Putem felicita pe Mac Arthur pentru succesul cu care a absolvit școala japoneză a maltratărilor și torturilor, el a depășit chiar această școală.

— Va vedea el, câinele...

Așa se vorbește în parcuri, pe străzi, în tramvaie, în magazine și întreprinderi, așa vorbește presa.

Profesorii universității din Peking, Van-Tsia — și Jan-Hei au declarat cu privire la atacul avioanelor americane de bombardament săvârșit asupra teritoriului

(Continuare în pag. 3-a)

Citiți în pag. 4-a

„Desvoltarea mișcării pentru pace din Republica Populară Română"

—Raportul prezentat la Congresul Comitetelor pentru pace din RPR de tov. Florica Mezincescu —

LEGEA

pentru alegerile deputaților în Sfaturile Populare

(Continuare din nr. trecut)

testațiile în termen de 24 ore dela primire și vor comunica rezultatul în următoarele 24 ore birourilor circumscripților electorale, care vor face și afișa de îndată modificările.

ART. 55. — In cazul când conform prevederilor art. 51 și 53 au fost introduse întâmpinări sau contestații, după soluționarea lor sau după expirarea termenului pentru introducerea lor, președinții birourilor circumscripțiilor electorale vor încheia procese-verbale în care vor arăta candidaturile rămase definitive în ordinea înregistrării.

ART. 56. — A doua zi după rămânerea definitivă a candidaturilor birourile circumscripțiilor electorale vor înainta copie de pe procesul-verbal încheiat conform art. 55, comisiilor electorale de pe lângă Comitetele Executive ale Sfaturilor Populare respective. Biroul circumscripției electorale comunale înaintează procesul-verbal conform art. 53.

CAPITOLUL VI

Certificatele de alegător

ART. 57. — Comisia electorală de pe lângă Comitetul Executiv al Sfatului Popular al Capitalei Republicii Populare Române și comisiile electorale de pe lângă Comitetele Executive ale Sfaturilor Populare de regiune și ale orașelor de subordonare republicană, în termen de 5 zile dela constituirea lor, vor proceda la imprimarea numărului necesar al certificatelor de alegător, pentru alegerile deputaților în Sfaturile Populare de orice fel din cuprinsul teritoriului respectiv. In următoarele 3 zile vor distribui certificatele Comitetelor Executive ale Sfaturilor Populare care întocmesc registrul electoral.

ART. 58. — Complectarea certificatelor de alegători se va face de către Comitetele Executive ale Sfaturilor Populare, în tot cursul întocmirii registrului electoral, până la încheierea acestuia. In certificatul de alegător se va menționa numărul de ordine ce-l are alegătorul în registrul electoral.

ART. 59. — Fiecare certificat de alegător trebue să fie semnat de către secretarul Comitetului Executiv al Sfatului Popular respectiv sau de către unul din membrii Comitetului Executiv.

ART. 60. — In cazul când se dispune de către cei în drept ștergerea unui alegător din registrul electoral, certificatul de alegător completat va fi anulat.

ART. 61. — După trecerea termenelor pentru înaintarea și rezolvarea cererilor și a contestațiilor privitoare la înscrierile, omisiunile și erorile din registrul electoral, adică cu 18 zile înainte de data alegerilor se începe eliberarea certificatelor de alegător.

ART. 62. — Pentru toate alegerile care au loc în aceeași zi, se eliberează un singur certificat de alegător care va fi valabil și pentru alegerile care ar avea loc în cazurile prevăzute de art. 106 și 109 din lege.

ART. 63. — Certificatele de alegător se vor elibera de către Comitetele Executive ale Sfaturilor Populare de comune, raioane de oraș și orașe până în ajunul alegerilor inclusiv.

Ele se eliberează personal alegătorului, afară de cazurile justificate când ele se vor elibera împuternicitului acestuia.

Despre eliberarea certificatului de alegător se va face mențiune în registrul electoral la rubrica respectivă.

Certificatele de alegător ale militarilor se vor distribui de către unitatea militară sau servicul în care sunt încadrați.

ART. 64. — Certificatul de alegător se va elibera celui în drept și în cazul schimbării de domiciliu intervenite după încheierea registrelor electorale.

ART. 65. — Certificatele de alegător nedistribuite se vor trimite în ajunul datei alegerilor, biroului circumscripției electorale căreia aparțin alegătorii care nu și-au ridicat acele certificate. Ele vor putea fi eliberate alegătorilor de către biroul circumscripției electorale, în ziua alegerilor în cazuri bine justificate.

Formularele de certificate rămase necompletate vor fi anulate de către președintele Comitetului Executiv al Sfatului Popular respectiv, în ajunul datei alegerilor.

CAPITOLUL VII

Secțiile de votare și atribuțiile birourilor acestora

ART. 66. — Pentru efectuarea alegerilor, circumscripțiile electorale se grupează sau se împart în secții de votare, care vor fi astfel delimitate, încât să cuprindă în jurul a 2.500 alegători, iar fiecare alegător să nu voteze decât la o singură secție de votare.

Se vor putea înființa secții de votare pe lângă unitățile militare, șantiere, întreprinderi, instituții în trenuri sau vapoare.

ART. 67. — Cu 15 zile înainte de data alegerilor, Comitetul Executiv al Sfatului Popular al Capitalei Republicii Populare Române, Comitetele Executive ale Sfaturilor Populare de regiune și ale orașelor de subordonare republicană, fiecare pe teritoriul respectiv, vor stabili:

a) Numărul secțiilor de votare;

b) Limitele secției de votare precum și localitatea în care va funcționa biroul secției respective de votare;

c) Numărul membrilor biroului fiecărei secții de votare, care nu va fi mai mic de 5 și mai mare de 9. Membrii biroului vor fi numiți de către Comitetul Executiv al Sfatului Popular prevăzut în alin. 1, la propunerea organizațiilor politice și de massă. Prin decizia de numire se va arăta care dintre membrii biroului vor avea atribuțiunile de președinte și secretar.

ART. 68. — Secțiile de votare vor purta, în cuprinsul Capitalei Republicii Populare Române, al regiunii și al orașelor de subordonare republicană, câte un număr de ordine, începând cu Nr. 1.

ART. 69. — Comitetul Executiv al Sfatului Popular al Capitalei Republicii Populare Române, Comitetele Executive ale Sfaturilor Populare de regiune și ale orașelor de subordonare republicană vor comunica birourilor circumscripțiilor electorale respective, secțiile la care urmează să voteze alegătorii circumscripției respective.

Aceeași comunicare se va face comisiilor electorale de pe lângă Comitetele Executive ale Sfaturilor Populare respective.

ART. 70. — Biroul secției de votare se convoacă de către președinte; el lucrează valabil în prezența a cel puțin 3 membri și ia hotărîri valabile cu votul a jumătate plus unul din numărul celor prezenți. In caz de paritate, votul președintelui decide.

ART. 71. — Biroul secției de votare are următoarele atribuțiuni:

a) Conduce și supraveghează operațiunile de votare și ia toate măsurile de ordine în cuprinsul secției de votare;

b) Primește dela alegători certificatul de alegător pentru a aplica stampila de control;

c) Face numărătoarea voturilor pentru fiecare candidat sau pentru fiecare listă și anunță rezultatul votului;

d) Inaintează dosarele tuturor alegeri birourilor de circumscripție electorală.

CAPITOLUL VIII

Buletinul de vot

ART. 72. — Comisia electorală de pe lângă Comitetul Executiv al Sfatului Popular al Capitalei Republicii Populare Române și Comisiile electorale de pe lângă Comitetele Executive ale Sfaturilor Populare de regiune și ale orașelor de subordonare republicană vor proceda, în termen de 10 zile dela rămânerea definitivă a candidaturilor, la imprimarea buletinelor de vot necesare pentru alegerile de deputați în Sfaturile Populare de orice fel, din cuprinsul teritoriului respectiv.

Buletinele de vot se vor distribui birourilor de circumscripții electorale, în termen de 3 zile dela imprimarea lor.

ART. 73. — Buletinele de vot pentru alegerile de deputați în Sfaturile Populare vor fi deosebite pentru alegerea fiecărui Sfat Popular în parte și vor fi imprimate pe hârte de culori diferite. Culorile vor fi stabilite prin Hotărîrea Consiliului de Miniștri.

Buletinele de vot vor cuprinde toate candidaturile sau listele de candidatuuri rămase definitive pentru circumscripția electorală respectivă.

Numele candidaților sau listele de candidaturi vor fi imprimate în ordinea înregistrării declarațiilor de candidatură.

Inlăuntrul aceleeași liste, numele candidaților vor fi imprimate în ordinea din declarațiile de candidatură.

Ultima pagină a Buletinului de vot va rămâne nescrisă, pentru ștampila de control a biroului secției de votare.

ART. 74. — Birourile circumscripțiilor electorale vor trimite birourilor secțiilor de votare numărul necesar de buletine de vot, cu cel puțin 48 ore înainte de data alegerilor, încheindu-se în dublu exemplar procese-verbale de predare și primire.

CAPITOLUL IX

Măsuri de pregătire a alegerilor

ART. 75. — Comitetele Executive ale Sfaturilor Populare de comune, de raioane de oraș sau orașe, în raza cărora se găsesc secțiunile de votare, vor îngriji ca în localurile de vot să fie repartizată o camină specială pentru votare, alături și în directă comunicare cu camera biroului secției de votare, sau să fie instalate în chiar camera biroului secției de votare, un număr suficient de cabine de votare.

Deasemenea vor îngriji ca fiecare secție de votare să aibă numărul necesar de urne și un număr suficient de creioane.

ART. 76. — Comisia electorală de pe lângă Comitetul Executiv al Sfatului Popular al Capitalei Republicii Populare Române și Comisiile electorale de pe lângă Comitetele Executive ale Sfaturilor Populare de regiune și ale orașelor de subordonare republicană vor îngriji de confecționarea unui număr suficient de ștampile de control pentru birourile secțiilor de votare de pe teritoriul respectiv.

Aceste ștampile se vor trimite birourilor secțiilor de votare cu cel puțin 3 zile înainte de data alegerilor.

ART. 77. — Președinții birourilor secțiilor de votare vor lua, în ajunul zilei alegerilor, toate măsurile necesare pentru ca alegerile să decurgă în ordine. In acest scop ei vor lua contact cu organele respective pentru menținerea ordinei.

CAPITOLUL X

Ziua alegerilor

ART. 78. — Ziua alegerilor pentru Sfaturile Populare se stabilește de către Prezidiul Marii Adunări Naționale, cu cel puțin 2 luni înainte, prin decretul de convocare a Corpului Electoral.

ART. 79. — In ziua alegerilor, președinții secțiilor de votare au răspunderea măsurilor de menținere a ordinei înlăuntrul și în jurul localului de vot.

Dispozițiile președintelui secției de votare cu privire la menținerea ordinei sunt obligatorii în tot cursul alegerilor.

ART. 80. — In afară de candidați, de membrii birourilor circumscripțiilor electorale și ai comisiilor electorale, de membrii birourilor secțiilor de votare, de reprezentanții presei, de persoanele însărcinate cu paza și menținerea ordinei, nimeni nu poate staționa înlăuntrul și în jurul localului de vot, mai mult decât timpul necesar pentru votare.

ART. 81. — Agitația pentru alegeri, în localul de vot, în timpul votării este interzisă.

ART. 82. — In ziua alegerilor, la ora 6 dimineața, președintele biroului secției de votare, în prezența celorlalți membri ai birourilor, verifică urnele și existența listelor de alegători și a buletinelor de vot, în numărul necesar, după care închide și sigilează urnele cu ștampila de control a biroului secției de votare și invită alegătorii să voteze, încheind despre toate acestea un proces-verbal semnat de toți membrii biroului secției de votare, sau de cel puțin de către președinte și secretar.

ART. 83. — Fiecare alegător se prezintă personal pentru a primi buletinul de vot, care i se înmânează de către unul din membrii biroului, în temeiul certificatului de alegător și după verificarea listei de alegători. Se va face mențiune despre prezentarea fiecărui alegător în lista respectivă și se va reține certificatul de alegător, pentru a se aplica ștampila de control.

Buletinul de vot va purta pe ultima pagină ștampila de control a biroului secției de votare.

ART. 84. — In cazul în care un alegător și-a schimbat domiciliul în intervalul de timp dintre afișarea registrului electoral și ziua alegerilor, sau se află vremelnic în altă localitate decât aceea a domiciliului sau electoral, el va fi înscris într'o listă separată de alegători, chiar în momentul prezentării la vot;

Inscrierea se face de către președintele biroului secției de votare, pe baza certificatului de alegător obținut potrivit legii electorale și în urma justificării prezenței sale în acea localitate.

ART. 85. — Prezența oricărei persoane — inclusiv a membrilor biroului secției de votare — în afara persoanelor care votează, este interzisă, în camera de votare sau în cabinele de vot.

ART. 86. — Alegătorii care din cauza neștiinței de carte sau a unui defect fizic nu au putința să completeze singuri buletinele de vot au dreptul de a chema în acest scop, în cabină sau în camera de votare, pe orice alt alegător.

ART. 87. — Pentru alegerea deputaților în Sfaturile Populare, cu excepția alegerilor în Sfaturile Populare comunale, alegătorii votează, lăsând neatins pe buletinul de vot numele candidatului pe care-l votează, ștergând cu creionul numele celorlalți candidați.

ART. 88. — Pentru alegerea deputaților în Sfaturile Populare comunale, alegătorii votează, lăsând neatinsă pe buletinul de vot lista pe care o votează, ștergând cu creionul celelalte liste.

ART. 89. — Buletinul de vot este adus la urnă împăturit și introdus de fiecare alegător în urna de votare sigilată, după care i se restituie certificatul de alegător.

ART. 90. — Membrii birourilor secțiilor de votare, precum și cei însărcinați cu menținerea ordinei, vor vota pe baza certificatelor de alegător ce posedă, la secția la care funcționează.

ART. 91. — Pentru alegătorii netransportabili din cauză de boală sau invaliditate, aflați în așezăminte de sănătate, azile sau alte asemenea, președintele secției de votare va desemna din sânul biroului secției de votare, o comisiune care se va deplasa cu o urnă specială și cu materialul necesar votării, la fața locului, pentru a primi voturile respective. In acest scop, organele de conducere a așezămintelor de mai sus, vor aduce la cunoștința biroului secției respective de votare, cu 48 ore înainte de data alegerilor, locul unde se află așezământul și numărul aproximativ al alegătorilor.

ART. 92. — Candidații, membrii biroului secției de votare și oricare alegător au dreptul să conteste identitatea persoanei care se prezintă la vot. In acest caz identitatea se va stabili de către președintele secției de votare.

Dacă contestația este întemeiată, președintele va opri dela votare pe alegătorul a cărui identitate este contestată, va consemna faptul într'un proces-verbal, sesizând organele competente.

ART. 93. — La ora 24, în ziua alegerilor, președintele biroului secției de votare declară votarea închisă.

CAPITOLUL XI

Numărarea voturilor

ART. 94. — După ce președintele biroului secției de votare declară votarea închisă, anulează buletinele de vot neîntrebuințate și trece la deschiderea urnelor și numărarea voturilor. Au dreptul să asiste candidații, delegații organizațiilor politice și de massă prevăzuți de art. 41, reprezentanții presei, precum și alegători, în limita capacității localului de vot.

ART. 95. — Președintele biroului secției de votare citește la deschiderea fiecărui buletin, numele candidatului votat sau lista votată.

ART. 96. — Buletinele de vot aduse de alegători la urna de votare neîmpăturite sau în care a rămas nesters mai mult, decât un candidat sau decât o singură listă ca ună, ori acelea în care toți candidații sau toate listele au fost șterse, precum și buletinele ce nu sunt de formatul și culoarea stabilită sau nu poartă stampila de control al biroului secției de votare, sunt nule.

ART. 97. — In cazul când valabilitatea unui buletin este îndoelnică, președintele supune acest fapt votului membrilor secției de votare, trecând rezultatul în procesul-verbal ce se încheie.

ART. 98. — In tot cursul operațiilor de votare și de numărare a voturilor, cei prezenți pot face contestație cu privire la aceste operații.

Contestațiile se fac în scris și se prezintă președintelui secției de votare, care eliberează o dovadă de primire a lor.

Alegătorii vor putea face contestație și verbal, în fața președintelui, care va încheia despre aceasta proces-verbal cuprinzând conținutul contestației; procesul-verbal va fi semnat de către președinte, secretar și contestator, dacă acesta știe carte și va înlocui contestația.

ART. 99. — Rezultatele se vor înscrie în tabele pe circumscripții electorale.

ART. 100. — Biroul secției de votare va întocmi, pentru fiecare circumscripție electorală, procese-verbale în dublu exemplar asupra desfășurării și rezultatului alegerilor semnat de către membrii biroului secției de votare sau cel puțin de către președinte și secretar.

ART. 101. — Procesul-verbal al biroului secției de votare va cuprinde:

a) ora începerii și terminării operațiunilor de votare;

b) numărul alegătorilor circumscripției electorale care aparțin secției respective de votare, potrivit listelor extrase din registrul electoral;

c) numărul de alegători ce au votat pe baza listelor de alegători dela litera b;

d) numărul de alegători ce au votat fiind înscriși în liste separate în ziua votării, pe baza certificatelor le alegători respective;

e) numărul total al voturilor;

f) numărul voturilor nule;

g) numărul voturilor valabil exprimate;

h) numărul voturilor fiecărui candidat sau al fiecărei liste;

i) numărul buletinelor primite cât și numărul buletinelor rămase neîntrebuințate, pe fiecare circumscripție în parte;

j) un rezumat al cererilor și contestațiilor primite de biroul secției de votare, cum și al hotărîrilor luate de acest birou.

CAPITOLUL XII

Centralizarea și constatarea rezultatelor alegerilor

ART. 102. — După încheierea operațiunilor de numărare a voturilor și de întocmire a proceselor-verbale, președintele biroului secției de votare constată și aduce la cunoștința celor de față rezultatul alegerilor pe circumscripții electorale.

ART. 103. — Președintele biroului secției de votare trebue să trimită de îndată câte un exemplar din procesele verbale încheiate, birourilor circumscripțiilor electorale respective.

ART. 104. — Biroul secției de votare întocmește, pe circumscripții electorale, câte un dosar cu procesul-verbal asupra desfășurării și rezultatului alegerilor, cu contestațiile și cererile depuse, având drept anexe grupate separat, buletinele de vot nule și contestate, cele valabile și cele neîntrebuințate și anulate.

Dosarele vor fi încheiate, sigilate și semnate de către președintele și secretarul biroului secției de votare.

Dosarele cu anexele menționate se înaintează birourilor circumscripțiilor electorale, în cel mult 2 ore dela încheierea procesului-verbal.

Stampilele vor fi trimise Comitetelor Executive ale Sfaturilor Populare dela care au fost primite.

ART. 105. — După primirea rezultatului dela toate secțiile de votare și după soluționarea contestațiilor introduse, birourile circumscripțiilor electorale procedează la totalizarea rezultatelor din circumscripția electorală respectivă, întocmind un tabel în care se înscrie:

a) numărul alegătorilor din circumscripția electorală Nr...., potrivit listelor extrase din registrul electoral;

b) numărul alegătorilor ce au votat pe baza listelor dela lit. a;

c) numărul alegătorilor ce au votat, fiind înscriși în liste separate în ziua votării;

d) numărul total al voturilor;

e) numărul voturilor nule;

f) numărul voturilor valabil exprimate;

g) numărul voturilor obținute de fiecare candidat sau de fiecare listă.

ART. 106. — Dacă din numărul total al alegătorilor dintr'o circumscripție electorală a votat un număr mai mic de jumătate plus unul din acești alegători, biroul circumscripției electorale va face mențiune despre aceasta în procesul verbal pe care-l încheie, sesizând de îndată comisia electorală respectivă, care va dispune noi alegeri, ce nu vor putea avea loc înainte de 2 săptămâni dela data primelor alegeri.

Cu privire la alegerile de deputați în Sfaturile Populare comunale, comisia electorală competentă este cea de pe lângă Sfatul Popular al raionului.

ART. 107. — Constatarea rezultatelor alegerilor deputaților pentru fiecare circumscripție electorală se face de către biroul circumscripției electorale, potrivit normelor arătate în articolele următoare.

(continuare în pag. ...a)

Legea pentru alegerea deputaților în Sfaturile Populare

Urmare din pag. III-a

ART. 108. — Va fi declarat ales în Sfatul Popular al Capitalei Republicii Populare Române și în Sfaturile Populare de regiune, ale orașelor de subordonare republicană, ale orașelor de subordonare regională, ale raioanelor de oraș, ale raioanelor și orașelor de subordonare raională, acel candidat care a întrunit cel puțin jumătate plus unul din totalul voturilor valabil exprimate în circumscripția electorală respectivă.

ART. 109. — Dacă au fost mai mulți candidați pentru aceeași circumscripție electorală și dacă niciunul dintre candidați nu a întrunit majoritatea prevăzută de art. precedent, biroul circumscripției electorale declară balotaj între cei doi candidați care au întrunit cel mai mare număr de voturi, stabilind data noilor alegeri, care vor avea loc cel mai târziu peste 2 săptămâni dela efectuarea alegerilor.

Biroul circumscripției electorale va încunoștiința despre toate acestea comisia electorală respectivă.

ART. 110. — Alegerile noi prevăzute de art. 106 și 109 se vor face pe baza registrului electoral al primelor alegeri.

ART. 111. — Pentru repartizarea mandatelor de deputați în Sfaturile Populare comunale se procedează potrivit dispozițiunilor de mai jos:

Dacă într'o cirrumscripție electorală comunală a fost depusă o singură listă de deputați, toți candidații care figurează pe această listă vor fi declarați aleși în Sfatul Popular comunal respectiv, în cazul în care lista a obținut cel puțin jumătate plus unul din totalul voturilor valabil exprimate în circumscripția electorală comunală respectivă.

Dacă în aceeași circumscripție electorală au fost depuse mai multe liste de candidați în acest caz numărul voturilor obținute de fiecare listă se împarte succesiv cu numerele 1, 2, 3, 4, etc., făcându-se atâtea împărțiri câte mandate sunt de repartizat; dintre câturile astfel obținute, se înscrie în ordinea mărimii lor un număr egal cu cel al mandatelor ce urmează a fi repartizate, cel mai mic dintre aceste câturi servind drept coeficient electoral.

Fiecărei liste i se atribue atâtea mandate, de câte ori coeficientul electoral se cuprinde în numărul voturilor obținute.

Repartizarea începe cu lista care a obținut cele mai multe voturi și se continuă până la repartizarea completă a mandatelor din celelalte liste, în ordinea descrescândă a voturilor obținute de fiecare dintre ele. In cazul când două liste au obținut același număr de voturi, ordinea repartizării mandatelor se stabilește prin tragere la sorți.

Repartizarea mandatelor candidaților de pe fiecare listă se face în ordinea înscrierii lor pe listă. Dacă este de ales un singur deputat, mandatul se atribue listei care a obținut cel puțin jumătate plus unul din totalul voturilor valabil exprimate.

ART. 112. — Birourile circumscripțiilor electorale încheie procese verbale constatatoare ale tuturor operațiunilor alegerilor de centralizare a voturilor și de atribuire sau repartizare a mandatelor.

Procesele-verbale ale birourilor circumscripțiilor electorale vor cuprinde:

a) numărul alegătorilor din circ. electorală Nr.... potrivit listelor extrase din registrul electoral;

b) numărul alegătorilor ce au votat pe baza listelor de la litera a;

c) numărul de alegători ce au votat fiind înscriși în liste separate în ziua votării;

d) numărul total al voturilor;

e) numărul voturilor nule;

f) numărul voturilor valabil exprimate;

g) numărul voturilor întrunite de fiecare candidat sau listă;

h) un rezumat al cererilor și contestațiilor primite, precum și al hotărârilor luate de comisie;

i) atribuirea sau repartizarea mandatelor pe circumscripții.

Procesele-verbale vor fi semnate în mod obligatoriu de către președintele și secretarul comisiilor electorale respective.

ART. 116. — Comisia electorală întocmește un dosar cu procesul-verbal prevazut de articolul precedent, cu contestațiile depuse și hotărârile luate, având drept anexe buletinele de vot, astfel cum au fost primite dela birourile circumscripției electorale.

Dosarul va fi încheiat, sigilat și semnat de către președintele și secretarul comisiei electorale.

Dosarul cu anexele menționate se înaintează comisiilor de mandate prevăzute la art. 117-119.

CAPITOLUL XIII

Validarea alegerilor

ART. 117. — Comisia de mandate a Sfatului Popular al Capitalei Republicii Populare Române, comisiile de mandate ale Sfaturilor Populare de regiune, ale orașelor de subordonare republicană ale orașelor de subordonare regională, ale raioanelor de oraș, ale raioanelor și ale orașelor de subordonare raională, și ale comunelor, verifică titlurile deputaților aleși și judecă contestațiile ce se prezintă în această privință.

In acest scop Sfaturile Populare mai sus arătate, constituite cu deputați aleși, își aleg comisiile de mandate după cum urmează:

a) 15 membri pentru Sfatul Popular al Capitalei Republicii Populare Române;

b) 11 membri pentru Sfaturile Populare de regiune și ale orașelor de subordonare republicană;

c) 3—7 membri pentru celelalte Sfaturi Populare.

Votul deputaților este valabil și înainte da validare.

ART. 118. — Comisiile de mandate lucrează valabil cu majoritatea membrilor lor și iau hotăriri valabile cu jumătate plus unul din numărul celor prezenți în caz de paritate, votul președintelui decide.

ART. 119. — Dacă comisiile de mandate ale Sfaturilor Populare constată erori de calcul le rectifică și, după verificarea titlurilor deputaților aleși și judecarea contestațiilor prezentate, supun raportul lor Sfatului Popular respectiv, pentru validarea rezultatelor alegerii.

Deasemenea după validare, dosarele cu rezultatele alegerilor de deputați se predau Sfaturilor Populare respective.

Buletinele de vot vor putea fi distruse.

CAPITOLUL XIV

Revocarea sau încetarea mandatului de deputat

ART. 120.—In baza art. 4 din Constituția Republicii Populare Române, reprezentanții poporului în toate organele de Stat sunt răspunzători în fața poporului și pot fi revocați prin voința alegătorilor.

ART. 121.—Când din orice cauză, un loc de deputat devine vacant sau când alegerile într'o circumscripție electorală au fost invalidate, corpul electoral al circumscripției electorale respective va fi convocat pentru o dată care nu va putea fi înainte de 30 zile dela declararea vacanței sau invalidării.

CAPITOLUL XV

Sancțiuni

ART. 122.—Se pedepsește cu închisoare corecțională dela 1 lună la 5 ani, amendă dela 4.000 — 10.000 lei și interdicție corecțională dela 1—5 ani:

a) Impiedicarea prin orice mijloace, a liberului exercițiu al dreptului de a alege sau de a fi ales;

b) falsificarea prin orice mijloace a rezultatului votului;

c) zădărnicirea proclamării rezultatului votului sau împiedicarea controlului;

d) călcarea dispozițiunilor art. 50, alin. 2 din legea de față.

Tentativa se pedepsește ca și infracțiunea consumată.

Complicii, instigatorii, tăinuitorii și favorizatorii la infracțiunile prevăzute în prezentul articol se pedepsesc ca și autorii.

CAPITOLUL XVI

Dispoziții finale și tranzitorii

ART. 123 — Cauzele pendinte înaintea instanțelor judecătorești cu termen în ziua alegerilor se amână din oficiu.

Procodura pentru noile termene se va îndeplini tot din oficiu.

ART. 124.—In cazul când într'o circumscripție electorală nu se pot ține alegeri din cauză de forță majoră, operația votării se amână de drept pentru ziua corespunzătoare din săptămâna următoare, procedându-se potrivit dispozițiunilor de mai jos.

Dacă împiedicarea s'a produs la una sau mai multe secții de votare din aceeași circumscripție electorală, operația votării se amână numai pentru acele secții, iar proclamarea rezultatului alegerilor din circumscripția respectivă se va face după efectuarea completă a alegerilor.

Dacă alegerile nu pot avea loc în ziua prevăzută de alineatul precedent, Sfatul Popular respectiv se constitue numai cu membrii proclamați aleși, iar în circumscripțiile unde nu s'au putut face alegerile se vor face alegeri parțiale în cea de 60-a zi dela data validării alegerilor.

ART. 125. — In termenele prevăzute de prezenta lege se socotește și ziua în care ele încep.

ART. 126. — Cererile și actele prevăzute de prezenta lege sunt scutite de orice taxe și timbre.

ART. 127. — Cheltuielile necesare pentru întocmirea registrelor electorale, imprimarea buletinelor de vot, a certificatelor de alegător, a publicațiilor de orice fel, făcute în baza acestei legi, plata indemnizațiilor celor utilizați în aceste lucrări, precum și orice alte asemenea cheltueli, sunt în sarcina Consiliului de Miniștri.

ART. 128.—Până la constituirea Sfaturilor Populare, atribuțiile care revin acestora în baza legii de față pentru pregătirea și efectuarea alegerilor vor fi exercitate de către Comitetele Provizorii.

R. P. R.
Judecătoria Populară
Negrești
Jud. Vaslui

CITAȚIE

Ioan Balcan cu domiciliul necunoscut este chemat în ziua de 22 Septembrie 1950, ora 8 dim. spre a răspunde ca pârât în procesul de divorț cu soția sa Eufrosina I. Balcan. In caz de neprezentare judecata se va face în lipsă conf. art. 152 proc. civ.

Judecător (ss) Sp. Puișor

Grefier (ss) Gh. Huhulea
Dosar 1658 | 950,

Jud. Populară Negrești
Jud. Vaslui

EXTRAS

Elena Codru din comuna Dumești jud. Vaslui, a făcut cerere pentru constatarea morții prezumate a soțului ei Vasile Codru, dispărut în război.

Persoanele ce au cunoștință despre situația sus numitului să comunice instanței.

Judecător,
ss) PUIȘOR

Cultură fizică și sport

După al doilea trial, în vederea jocului internațional de football dela Iași

In vederea jocului internațional de foot-ball, Duminică 10 Sept. a.c. a avut loc pe terenul sportiv „23 August", cel de-al doilea trial al jucătorilor, ieșeni care vor reprezenta echipa orașului nostru.

Cu această ocazie, formația probabilă a Reprezentativei locale, a jucat cu Armata Iași, pe care a învinso cu 3—1 (1—0).

Scorul nu indică însă just raportul de forțe care a existat între cele două echipe, militarii dominând în majoritatea timpului.

Golurile au rezultat în urma unor combinații izolate a înaintării „probabililor", fiind marcate de cele două extreme, Ilie Gârleanu (2) și Jurcă.

Cel de-al doilea trial a scos în evidență o serie de lipsuri, care trebuesc neapărat soluționate, în vederea alcătuirii definitive a lotului de jucători și concepției de joc.

Dacă apărarea „probabililor" a corespuns în parte, desemnând câțiva jucători, care pot face față în posturile ce le-au fost încredințate, nu acelaș lucru se poate spune și despre linia de atac.

Aici s'a practicat un joc confuz, cu pase imprecise, care nu găseau jucătorul, un joc mai mult pe centru, fapt care a ușurat mult sarcina apărătorilor militari, care au reușit astfel să stăjenească orice acțiune de goal.

In momentul când înaintarea reprezentativei probabile și-a schimbat concepția de joc, efectuând deschideri în adâncime, găsind cele două extreme—Ilie Gârleanu și Jurcă—care au corespuns în jocul de Duminică, s'au putut concretiza fazele de goal, marcându-se trei puncte, toate rezultate datorită acestui sistem de joc.

In concluzie se cere un mai serios antrenament în vederea stabilirii unui joc de ansamblu, cu schimburi de locuri în care extremele să lie mereu întrebuințate, asigurându-se astfel o coeziune între interi și extreme pe deoparte, extreme și centru înaintaș pe de alta.

Nu trebue să se ulte nici grija unui antrenament sever în vederea executării loviturilor la poartă, în urma jocului de Duminică observându-se serioase deficiențe și în acest sens.

In urma celor două triale, am reținut până în prezent pe următorii jucători, care ar putea să corespundă în Posturile definitive ale reprezentativei orașului:

Toma (Streașină), Buimistriuc (Tomiță), Hoisan, Hidișan Plujar (Teodorescu), Gologan (Conrad), Jurcă, Nastea (Marcoci) Torneanschi, Pantelimon (Manolescu) Ilie Gârleanu.

C. I.

Campionatul feminin de volei al R.P.R.

In cadrul campionatului feminin al R.P.R., Duminică 10 Septembrie a. c. a avut loc pe terenul Sfatului Popular din orașul nostru, jocul de volei dintre echipele CSU-București și CSU Iași.

După un joc frumos, în care au condus mereu studentele bucureștene, cărora însă jucătoarele ieșene, le-a opus o rezistență destul de neașteptată, CSU-București a câștigat matchul cu 3-1, (15-12, 15-2, 13-15 și 15-13).

Au jucat următoarele formații:

CSU-Buc.: Thomas (Asistentă la catedra de basket și voley IEF), Pruncu, Olaru, Despina, Mavrocordat (jucătoare în echipa națională), Marcu și Mela Demetrescu.

C. S. U.-Iași: Duda, Guragata, Tarlef, Trofin, Ștefano, Trișcaru.

Din echipa oaspete au lipsit titularele: Mariana Niculescu, Ina Manoliu, Lia Manoliu și Rodica Sădeanu.

S'au remarcat Thomas Pruncu și Mavrocordat dela C.S.U. Buc. și Guragata, Tarlef și Ștefano dela CSU. Iași.

La Peking — acum câteva zile...

(Urmare din pag. 1-a)

Chinei, că poporul chinez a fost profund insultat și că nu va îngădui în viitor asemenea atacuri, Poporul chinez știe să-și apere Patria.

In cadrul universității a avut loc o ședință, unde toți participanții și-au exprimat profunda lor indignare împotriva tâlharilor americani care comit excese în Coreea, Taivan și la granița de Nord Est a Chinei.

Un student spunea;

— Poporul chinez unit cu luptătorii pentru pace din întreaga lume are suficiente forțe pentru a înfrânge pe josnicii agresori.

Cuvintele lui au fost primite cu aplauze furtunoase. Se aud lozinci: „Trăiască China liberă!"

Și la uzina metalurgică se petrec astăzi lucruri neobișnuite. La poartă au apărut lozinci noi: „Imperialiștii americani vor război, noi vrem pace. Vom lucra mai mult și mai bine, contribuind la cauza progresului".

Muncitorul dela cuptoare Van Guan, în trecut salahor, devenit de curând specialist, muncește cu multă râvnă. Fonta se revarsă, sar scântei albe, curge metalul. Zeci de muncitori ai atelierului îndreaptă această lavă fierbinte în ulcioare. Van Guan își șterge sudoarea de pe față, el are câteva momente libere pentru discuții.

—Americanii? Îi cunoaștem. Au pățit-o în Coreea și iată că se năpustesc ca câinii asupra unor locuitori pașnici, — cugetă cu glas tare Van Guan,

Muncitorii arsenalurilor, ai uzinelor pentru construcții de mașini, ai stațiunii electrice au adresat o scrisoare colectivă guvernului popular central; „Suntem indignați de mârșavul atac al avioanelor americane săvârșit pe teritoriul Republicii Populare Chineze. Susținând protestul hotărît al ministrului Ciu En-Lai noi exprimăm hotărîrea noastră de a ridica productivitatea muncii, pentru victoria forțelor democrației, împotriva forțelor agresiunii americane".

Seara, în pitorescul parc Beihai, s'au adunat mulți oameni pentru a cinsti o mare sărbătoare națională.

Pe podul masiv construit din piatră cenușie, forfotește o mulțime însuflețită. Curentul de oameni care venea dinspre stânga s'a oprit brusc. Un om nu prea tânăr se sui pe o înălțime și rosti cu voce tare:

„Fiecare semnătură pe Apelul dela Stockholm constitue un avertisment serios dat atâțătorilor la război. Votați pentru apărarea păcii!"

Listele albe sunt trecute din mână în mână până se complectează cu semnăturile participanților.

Pe o bancă din centrul parcului, au luat loc câțiva bătrâni, doi bărbați și o femeie. Ei sunt îmbrăcați în haine albastre care în întunericul serii par a fi negre. Din convorbirea lor se desprind cuvintele „Andun", „Tzian".

Facem cunoștință. Aceasta este familia conducătorului de tramvaie Siao El are rude în Andun, și este îngrijorat de soarta lor.

Cei din jurul lui caută să-l liniștească.

— „Să sperăm că nu i s'a întâmplat nimic"..

Siao cu o voce aspră răspunde:

— „Toată clica lui Mac Arthur la un loc, n'ar putea prin sângele său murdar, să răscumpere nici măcar o singură picătură din sângele unui chinez cinstit. Noi nu vom ierta aceasta".

„Nu le vom ierta aceasta!" —iată cuvintele care se aud pretutindeni.

După o convorbire cu un grup de tineri, le strângem mâinele și ne despărțim. Prin mulțime își face loc un bărbat în vârstă. El întinde o mână sbârcită și spune:

— „La revedere, tovarășe mai vârstnic".

— „Dece mai „vârstnic", doar sunt mai tânăr decât dumneata"...

—„Omul sovietic este tovarășul nostru mai mare, Un unea Sovietică este fratele nostru mai vârstnic!— răspunde plin de duioșie bătrânul.

Peste Peking se lasă noaptea. Vântul adie răcoros. Pe străzi e liniște.

Insă natura pitorească nu predispune astăzi la cugetări lirice. Pekingul freamătă, plin de ură și indignare.

Sângele chinez vărsat de americani la Andun, umple inimile oamenilor de o ură înverșunată împotriva atâțătorilor la un nou război mondial.

ULTIMELE ŞTIRI

Congresul Comitetelor de luptă pentru Pace din R. P. R.

Desvoltarea mişcării pentru pace din Republica Populară Română

— Raportul prezentat de tov. Florica Mezincescu — Discuţii la raport —

SALUTUL FEDERAŢIEI SINDICALE MONDIALE

Şedinţa de Duminică a Congresului Comitetelor de luptă pentru pace din R. P. R. a fost prezidată de tov. C. Lepădatu, membru al Comitetului Permanent al Congresului Mondial al Partizanilor Păcii, membru al Comitetului Permanent pentru Apărarea Păcii din R. P. R.

Au fost de faţă : acad. prof. dr. C. I. Parhon, preşedintele Prezidiului Marii Adunări Naţionale, membri ai C. C. al P. M. R. membri ai Guvernului.

„Desvoltarea mişcării pentru pace din Republica Populară Română"

— Raportul prezentat de tov. Florica Mezincescu —

In şedinţa de Duminică dimineaţa, tovarăşa prof. univ. Florica Mezincescu membru în Comitetul Permanent al Congresului Mondial al Partizanilor Păcii, a prezentat „Darea de seamă asupra desvoltării mişcării pentru pace din Republica Populară Română",

Darea de seamă prezentată de tov. Florica Mezincescu a fost subliniată cu aplauze în repetate rânduri.

Cuvintele frăţeşti adresate poporului din Vietnam de delegatul partizanilor păcii din Franţa, au fost salutate de congresişti cu o călduroasă manifestaţie de simpatie la adresa delegaţiei vietnameze. Delegatul francez şi delegatul vietnamez Tran-Lam şi-au strâns mâna cordial la tribună. Delegatul vietnamez a spus cu emoţie în faţa microfonului: „Trăiască solidaritatea poporului vietnamez cu poporul francez care luptă alături de noi pentru pace. Trăiască Franţa lui Raymonde Dien".

Tran-Lam şi-a desprins apoi insigna tineretului luptător din Vietnam, prinzând-o pe pieptul delegatului francez, în ovaţiile entuziaste ale întregii asistenţe.

După darea de seamă făcută de tov. Florica Mezincescu a fost deschisă discuţia la raporte, în cadrul căreia au luat cuvântul: Dumitrescu Alexandru, muncitor fruntaş la uzinele „Sovromtractor", Oraşul Stalin, Gh. Hossu, director general al Construcţiei Canalului Dunărea—Marea Neagră Bartha Iosif, miner fruntaş din Valea Jiului; Irina Răchiteanu, artistă dramatică şi Marin Petcana, ţăran muncitor din raionul Roşiorii de Vede.

Salutul Federaţiei Sindicale Mondiale

Aducând un călduros salut din partea Federaţiei Sindicale Mondiale, B. Gebert, secretar al FSM, a arătat că acest Congres se integrează în lupta partizanilor păcii din întreaga lume pentru a impune imperialiştilor pacea.

Federaţia Sindicală Mondială — a spus vorbitorul — consideră ca o sarcină principală lupta pentru pace. Primul Congres Sindical Mondial, ţinut acum cinci ani la Paris, a adoptat în unanimitate o declaraţie, care între principiile călăuzitoare ale Federaţiei Sindicale Mondiale, prevedea combaterea războiului şi lupta pentru o pace trainică. In spiritul acestor principii, docherii din Franţa, Italia, Australia, muncitorii feroviari din Franţa, au refuzat să descarce şi să trasporte armament american.

Oamenii muncii din ţările capitaliste şi dn colonii luptă pentru drepturile lor democratice şi sindicale, pentru revendicările lor sociale şi economice.

Ei luptă împotriva pregătirilor de război, pentru apărarea independenţei naţionale, pentru eliberarea de sub jugul imperialist.

Vorbitorul a înfierat agresiunea barbară, criminală, a imperialiştilor americani în Coreea, care a contribuit la ascuţirea vigilenţei popoarelor din întreaga lume şi a oţelit hotărârea lor de a lupta pentru apărarea păcii.

In continuare, B. Gebert a arătat că datoria organizaţiilor sindicale este să sprijine toate acţiunile care urmăresc deistrugerea planurilor atâţătorilor la război, fiindcă lupta pentru pace este strâns legată de apărarea revendicărilor oamenilor muncii.

Au urmat saluturile aduse de Albrecht Yorzy delegatul polon, G. Dusseoi delegatul belgian, Tran-Lam delegatul vietnamez, Marcel Alleman, delegatul francez, Iosif Kolsky delegatul cehoslovac.

Şedinţa de ieri dimineaţă

Ieri dimineaţă, la orele 9, s'a deschis cea de a treia şedinţă a Congresului.

In continuarea discuţiei la rapoarte a luat cuvântul muncitoarea ANASTASIA IOANA, mandatara gospodăriei colective „Pionierul" din regiunea Galaţi.

Delegata arată străduinţele depuse pentru realizarea gospodăriei şi progresele înfăptuite până acum. Noulle condiţii de orânduire colectivă promovează pe deplin munca rodnică.

Delegata transmite dorinţa de pace a ţăranilor din comuna sa.

A vorbit apoi Inaltul prelat SEBASTIAN RUSSAN, mitropolitul Moldovei şi Sucevei, care a făcut o caldă pledoarie, pentru pace.

*

A luat apoi cuvântul d. LIUBOMIR PIPKOF, care a adus salutul Comitetului partizanilor păcii din R.P. Bulgaria, după care d. VASILE MUŞAT a continuat discuţia la raport, ca mandatar al Comitelului Central al UTM.

A mai vorbit muncitorul agricol DICSI SLAVCA, reprezentantul gospodăriei colective din Cenad-Timişoara.

Muncitorul SUCIU NICOLAE luând cuvântul, arată ce au înfăptuit în cinstea Congresului turnătorii dela Hunedoara, al căror reprezentant este. Cifre impresionante de şarje de fontă şi oţel „cum nu s'a pomenit până astăzi la Hunedoara" — a spus cu mândrie vorbitorul.

In numele tractoriştilor fruntaşi în producţie, a vorbit şeful tractorist GÂRLEANU LUCA.

I. A. MALIK

cere intervenţia imediată a ONU-lui ca să nu se execute sentinţele de condamnare la moarte pronunţate împotriva antifasciştilor greci

NEWYORK 12 (Agerpres) — Secretariatul ONU a anunţat că secretarul general al O. N. U., Trygve Lie, a primit dela reprezentantul URSS, I. A. Malik, două scrisori care acesta cere ONU, să intervină imediat pentru a împiedica guvernul grec de a executa sentinţele de condamnare la moarte pronunţate împotriva antifasciştilor greci.

Prima scrisoare a lui I.A. Malik conţine textul apelului adresat de mamele grece lui I. V. Stalin, iar cea de a doua scrisoare conţine textul scrisorii adresate la 19 August 1950, lui I. A. Malik de către mamele celor 13 luptători ai mişcării naţionale de rezistenţă condamnaţi la moarte prin sentinţa tribunalului militar din Atena.

In R. P. Chineză

Campania de strângere a semnăturilor pe Apelul Păcii

se îmbină cu mişcarea de protest împotriva violării spaţiului aerian chinez de către avioanele americane

PEKING 12 (Agerpres). — Apelul dela Stockholm a fost semnat în RP Chineză de 100.684.748 persoane. Apelul Comitetului pentru apărarea păcii din RP Chineză în legătură cu începerea unei largi campanii pentru strângerea de semnături pe Apelul dela Stockholm a găsit un viu ecou şi un puternic sprijin în rândurile populaţiei chineze. Numai dela 15 August numărul semnăturilor a sporit cu 59.286.179.

Campania de strângere a semnăturilor se îmbină actualmente cu marea mişcare de protest împotriva violării spaţiului aerian chinez de către avioanele americane.

Populaţia coreeană, în sprijinul armatelor eliberatoare

Phenian 11 (Agerpres) Femeile din provincia coreeană Tiagon nu precupeţesc nici un efort în vederea ajutorării frontului.

Peste 3.300 femei ajută familiile luptătorilor la muncile agricole, 1.500 femei lucrează în ateliere pentru confecţionarea de ajutoare pentru ostaşi armatei populare a RPD Coreene.

Au fost strânse deasemeni mari sume de bani pentru ofiţerii de pe front.

Scurte Ştiri

SOFIA 12 (Agerpres). — TASS transmite :

Delegaţia guvernamentală sovietică, în frunte cu mareşalul Uniunii Sovietice, S.M. Budionâi, însoţită de membrii ambasadei sovietice în capitala RP Bulgaria, a vizitat mausoleul lui Gheorghi Dimitrov, depunând o coroană de flori.

A fost deasemeni depusă o coroană la mormântul lui Vasil Colarov.

*

WASHINGTON 12 (Agerpres). — „Telepress" transmite:

Senatul american examinează în momentul de faţă un proect de lege care autorizâ guvernul american să interneze pe comunişti în lagăre de concentrare.

Acest proect de lege este îndreptat atât împotriva membrilor Partidului Comunist din Statele Unite cât şi a tuturor acelora care luptă pentru pace, împotriva atâţătorilor la un nou război.

Planul livrărilor de cereale a fost îndeplinit în R. P. Bulgaria

SOFIA 12 (Agerpres) — Consiliul de Miniştri şi C.C. al P.C. Bulgar au dat publicităţii o hotărâre în care se arată că planul livrărilor de cereale a fost îndeplinit cu succes în întreaga ţară în decurs de două luni. O serie de raioane printre care raioanele Plovdiv Kaskova-Sofia şi altele au depăşit cu mult planul la cereale. Hotărârea autorizâ gospodăriile care şi-au îndeplinit obligaţiile către stat, în ce priveşte livrările de cereale, să vândă la liber grâul, secara, orzul şi ovăzul.

Hotărîrea trasează Sfaturilor Populare raionale, sarcina de a asigura îndeplinirea planului livrărilor de porumb, floarea soarelui, fasole şi lapte. precum şi a planului de colectări de ouă, struguri, cartofi, bumbac şi alte produse agricole.

Generalul american Holdridge

cere încetarea intervenţiei americane în Coreea

BRUXELLES 12 (Agerpres).—După cum anunţă ziarul LE DRAPEAU ROUGE, generalul de brigadă american C. Holdrige a adresat secretarului general al ONU o scrisoare în care, în vederea reglementării paşnice a chestiunii coreene, cere încetarea imediată a intervenţiei americane în Coreea, unificarea Coreei sub conducerea unui guvern ales în mod liber, şi admiterea R. P. Chineze în O.N.U.

In încheiere generalul Holdridge declară că în State e Unite a fost instaurată o dictatură a marei finanţe, care pune în această ţară bazele unui stat poliţist de tipul Germaniei hitleriste.

In cinstea Congresului

Meetinguri la unităţile socialiste din Regiunea Iaşi

In ziua de 10 Septembrie a. c. au avut loc într'un cadru festiv, meetinguri la unităţile socialiste din întreaga Regiune Iaşi în cinstea Congresului Comitetelor de luptă pentru pace din Bucureşti.

Cu această ocazie au fost expediate moţiuni Congresului şi luate angajamente din partea oamenilor muncii de a-şi intensifica eforturile în lupta pentru pace şi socialism.

La Gospodăria Agricolă Colectivă „Ilie Pintilie" din Bălţaţi, colectiviştii, pentru a-şi concretiza hotărârea lor neclintită de întărire a forţelor păcii, prin noi realizări în munca, au lansat o chemare la întrecere către toate gospodăriile agricole colective din Regiunea Iaşi în campania însămânţărilor de toamnă.

Asemenea meetinguri au mai avut loc la S.M.T. Podul Ioae, la S.M.T. Paşcani etc.

Recepţia dela Sofia cu prilejul sărbătorii naţionale bulgare

SOFIA 12 (Agerpres). — Agenţia Telegrafică Bulgară transmite:

Consiliul de Miniştri al Republicii Populare Bulgaria a dat o recepţie cu prilejul sărbătoririi naţionale bulgare — Ziua Eliberării.

La recepţie au luat parte delegaţia guvernamentală sovietică din care fac parte mareşalul Uniunii Sovietice S. M. Bogomolov, ambasadorul URSS în Bulgaria, Bodrov, delegaţiilor ţărilor frăţeşti, membrii Corpului Diplomatic, laureaţii premiului „Dimitrov", fruntaşi în domeniul artei, ştiinţei, culturii, şi muncii, reprezentanţi ai organizaţiilor de masse şi alţii.

Oaspeţii au fost primiţi de preşedintele Consiliului de Miniştri, Vâlco Cervenkov, de membrii ai Comitetului Central al Partidului Comunist Bulgar şi de membrii Guvernului.

Recepţia a avut loc într'o atmosferă de cordială prietenie.

Kan Gen, şeful statului major al armatei populare a R.P.D. Coreene a căzut pe frontul din Coreea

PHENIAN 12 (Agerpres).— Consiliul de Miniştri al R.P.D. Coreene, CC al Partidului Muncii din Coreea, înaltul comandament al armatei Populare, Biroul Adunării Populare Supreme a RPD Coreene şi Frontul Unit democrat patriotic coreean anunţă că în ziua de 8 Septembrie 1950 a căzut pe front Kan Gen, ministrul adjunct al apărării naţionale şi şeful Statului major al armatei populare a RPD Coreene.

Incă din tinereţe Kan Gen a luptat împotriva invadatorilor japonezi. El a fost unul din organizatorii eroicei armate populare coreene, cel mai apropiat tovarăş de arme al lui Kim Ir Len.

Kan Gen era membru al CC al Partidului Muncii din Coreea, deputat al Adunării Populare Supreme. Kan Gen era iubit şi respectat de întreg poporul coreean. El a căzut în războiul drept pentru libertatea şi independenţa patriei sale, împotriva imperialiştilor americani şi bandelor lui Li Sân Man.

Consiliul de Miniştri va desemna o comisiune guvernamentală pentru a organiza funeraliile naţionale ale lui Kan Gen.

Mişcarea populară din Austria împotriva războiului

Consiliul austriac al partizanilor păcii a comunicat că până la 1 Septembrie s'au strâns în ţară 709.641 de semnături pe apelul dela Stockholm. Astfel fiecare al şaselea Austriac de drepturi electorale s'a şi pronunţat pentru apărarea păcii.

După cum arată organul consiliului austriac al partizanilor păcii, ziarul „Osterreichsche Friedenszeitung", timpul care a rămas până la cel de al doilea Congres mondial al partizanilor păcii va fi folosit de către luptătorii pentru pace din Austria pentru a strânge alte sute de mii de semnături. „Cu prilejul celui de al doilea Congres mondial al partizanilor păcii" — scrie ziarul — „o adevărată mişcare populară împotriva războiului trebue să cuprindă pe toţi aceia care astăzi stau încă la o parte.

LUPTA pentru Pace în Grecia

Postul de radio „Grecia liberă" a comunicat că în oraşele Salonic, Drama, Serra şi Kavala au fost răspândite în ultimele zile foi volante ilegale ale Partidului Comunist Grec, prin care populaţia era chemată să lupte pentru pâine, libertăţi populare şi pace.

Comitetul de luptă pentru pace din Kavala, care activează în ilegalitate, a publicat un apel către populaţia oraşului şi din împrejurimi, în care a chemat să se organizeze mişcarea pentru pace şi să se strângă semnături pe apelul dela Stockholm.

Apelul chiamă populaţia să creeze comitete de luptă pentru pace în uzine, în cartiere, în instituţii şi în localităţile rurale, să boicoteze filmele şi cărţile americane în care se vorbeşte despre un nou război, să lupte pentru reducerea efectivelor armatei până la nivelul din timp de pace, pentru disolvarea detaşamentelor monarho-fasciste neregulate MEA, pentru reducerea bugetului militar, împotriva creării axei militare Atena-Belgrad, să lupte pentru ca Grecia să nu fie înglobată în blocul agresiv al imperialiştilor.

Populaţia engleză manifestă împotriva bombardării oraşelor din Coreea

LONDRA 12 (Agerpres). Ziarul „Daily Worker" anunţă că în cadrul unei întruniri membrii organizaţiei locale a partidului laburist din sectorul sud-estic al oraşului Bristol au cerut în unanimitate guvernului englez să adreseze un apel guvernului american pentru a pune imediat capăt bombardării barbare a populaţiei paşnice din Coreea.

BIBLIOTECA UNIVERSITĂȚII IAȘI

ANUL 48 NR. 1212

4 PAGINI 4 LEI

Joi 14 Septembrie 1950

ABONAMENTE
Lei 360 . . . . . 3 luni
Lei 5000 Intreprinderi, Autorități pe un an

Atelierele tipografice
IAȘI Str. ȘTEFAN CEL MARE 50-52

OPINIA

ZIAR POPULAR COTIDIAN

Redacția
IAȘI. Str. Cuza Vodă 1 (etaj)
Administrația
IAȘI, Str. Cuza Vodă 1

TELEFOANE
REDACȚIA Nr. 1209
ADMINISTRAȚIA Nr. 2042
TIPOGRAFIA Nr. 1210

LEGEA ELECTORALA

Intr'una din piesele sale, I. L. Caragiale subliniază degenerarea idealurilor revoluționare ale pașoptiștilor în lozincăria demagogică a politicienilor regimului burghezo-moșieresc, aflat pe atunci în faza sa de consolidare. „Sufragiul universal" ca expresie a libertății poporului, ajunsese — în gura candidaților la cariera politicianistă, un cuvânt gol, de care se serveau numai spre a ameți masele, cu fraseologie găunoasă, lacrimogen-patriotardă.

De atunci, situația a rămas în esență aceeași, până nu de mult. „Votul universal" a fost în permanență privit de oamenii politici din trecut ca un principiu de care se vorbește, pentrucă așa cere „strategia" politică, dar care, de fapt, nu se aplică. Cine nu știe cum se făceau în trecut, la noi, alegerile, fie ele parlamentare sau comunale?

Bătăi, schingiuiri, arestări ilegale a adversarilor, sate întregi oprite dela vot sub pretextul „carantinei" sanitare, furt de urne, terorizarea delegaților dela sediile de votare, și — în ultimă analiză — când totuși, cu toate aceste procedee curente în „lupta de principii" din perioada electorală se alegea câte un reprezentant adevărat al muncitorilor sau al țăranilor înrobiți pe moșii, se recurgea la sistemul „invalidării". Așa s'a întâmplat chiar la Iași, în câteva rânduri, cu muncitorul tipograf Ion Niculi, azi vice președinte al Prezidiului Marii Adunări Naționale. Așa erau „alegerile libere" ale regimului burghezo-moșieresc.

După fiertura din ziua alegerilor „reprezentanții" admiși de stăpânire, se odihneau, storcând fonduri spre a le cheltui cu voiajurile sau cu petrecerile la munte și la mare, în jurul ruletei din cazinou sau al meselor de joc unde se aruncau sume echivalând cu leafa pe un an a unui muncitor, pentru un... brelan de rigi.

Aproape ni s'au șters din amintire aceste lucruri, de pe vremea alegerilor din trecut, de când, pas cu pas, poporul a izbutit să-și ia în mână avutul și să-și dureze viitorul: socialismul.

Legea electorală votată recent de Marea Adunare Națională, ne dă însă ocazia să ne amintim cu obidă de vremurile în care ziua alegerilor era sorocul de săvârșire a atâtor crime și nelegiuiri, când cei mai slabi de înger se fereau să iasă din casă spre a-și depune votul, de „frica argumentelor" agenților electorali cu ghioaga țintuită.

Legea pentru alegerea deputaților în sfaturile populare statornicește pe deplin drepturile cetățenilor de a conduce singuri treburile publice, potrivit intereselor lor de progres economic și social, de bunăstare și de pace. Dacă în trecut mai mult de trei sferturi din populație (femeile, militarii, magistrații, etc.) erau excluși dela exercitarea drepturilor lor, astăzi, prin noua lege, se afirmă și se traduce în practică cele mai avansate principii de libertate democratică. Absolut toți cetățenii dela împlinirea vârsta de 18 ani înainte, au dreptul și datoria de a alege, prin vot egal, direct și secret. In felul acesta se asigură cea mai largă participare a maselor populare la conducerea treburilor obștești, de sus până jos, începând dela organele locale ale puterii de stat din comună și raion, până la organul Suprem, Marea Adunare Națională.

Mai mult încă: deputații sunt răspunzători față de acei care i-au ales, de felul cum execută mandatul primit, de felul cum susține și promovează interesele colectivității. Deaceea, deputații sunt ținuți să facă, periodic, rapoarte în cadrul adunărilor populare convocate cu alegătorii din circumscripția respectivă. Iar aceștia din urmă, în caz că nu sunt mulțumiți de activitatea alesului lor, îi pot revoca mandatul.

In felul acesta se asigură un control permanent și o manifestare continuă a voinței maselor, și — totodată — se pune în practică un principiu de înaltă moralitate civică, acela al respectării dorinței și a intereselor comune ale acelora ce îi încredințează deputatului lor mandatul de a-i reprezenta.

Altădată, după alegeri, cetățenii aveau doar prilejul de a citi prin ziarele oficioase: „d. deputat X.. a plecat într'un voiaj de informare prin țară" — ceeace înseamă o plimbare plătită din bugetul statului, sau: „d. ministru Y... a plecat într'o croisieră pe mare", sau: „d. președinte Z... își va petrece vacanța la Karlsbad". In rest, nimic nu-i mai interesa pe acești „aleși" ai poporului... doar cursul bursei.

Câtă distanță până la punerea în practică a responsabilității deputaților față de alegători.

Drumul acesta pe care l-am parcurs este presărat cu multe eforturi, cu sacrificii, dar cu tot atâtea izbânzi. Este drumul libertății și al adevăratei democrații, drumul construirii socialismului care înseamnă pace și viață fericită.

R. NAUMESCU

Prima zi de școală...

Un grup de eleve se îndreaptă voioase spre școală, în prima zi a anului 1950-51

„Imi iau angajamentul de a sprijini cu toate forțele actul revoluționar al raionării"

TOVARĂȘE REDACTOR

Prin legea raionăriiteritoriului Republicii Populare Române, inițiată de către Partidul Muncitoresc Român și Guvernul nostru și votată zilele trecute de către Marea Adunare Națională, se pune capăt vechii împărțiri, care a fost făcută numai în interesul clasei exploatatoare.

Burghezia a căutat înadins să separe masele țărănești de centrele industriale dela oraș, tocmai pentru a împiedica o alianță între clasa muncitoare și țărănimea muncitoare.

Astăzi datorită efortului clasei muncitoare, Partidul nostru a putut trece la lichidarea acestor rămășițe, organizând teritoriul din punct de vedere administrativ, după interesele întregului popor muncitor.

Imi iau angajamentul de a sprijini cu toate forțele mele acest măreț act revoluționar, ducând muncă de lămurire printre tovarășele și tovarășii mei de muncă în acest sens.

MUSCALU IULIA
muncitoare Cooperativa de Producție „1 Mai"

Probleme locale

Cum decurge aprovizionarea cu lemne a populației din Iași

— Pentru o mai bună organizare a transporturilor — Cetățenii trebue să sprijine măsurile luate de autorități —

Aprovizionarea cu lemne a populației pentru iarnă, constitue una din problemele cele mai importante.

In trecut chestiunea lemnelor constituia o mare greutate pentru omul muncitor, cu mijloace materiale restrânse, pe când astăzi datorită unei juste planificări a consumului, fiecărui om al muncii îi este asigurată cantitatea de lemne necesară.

Asigurarea cantităților de lemne necesare consumului

Anul acesta Comitetul Provizoriu. prin societatea de Stat Combustibilul, lucrând în strânsă colaborare cu IPEIL a reușit să asigure din timp cantitățile de lemne necesare în depozitele locale.

Zilnic sosesc în localitate zeci de vagoane din diferite localități, cum ar fi Hârlău, Podul Iloaiei, Dobrovăț, etc.

Pentru evitarea aglomerației au fost planificate zilele de distribuire, pentru cetățeni și pentru instituții și întreprinderi.

Cantitățile de lemne au fost împărțite în două tranșe, pentru a nu se întâmpla ca la un moment dat să rămâie unii cetățeni fără lemne.

Toate aceste măsuri au fost binevenite, ele contribuind în cea mai mare parte la asigurarea unei juste aprovizionări a oamenilor muncii.

Problema transportului

Transportul lemnelor dela depozitele de desfacere la domiciliul cetățenilor, constitue una din celo mai principale probleme în această direcție.

Deși a mai fost discutată în câteva rânduri, totuși este necesar de a mai reveni pentru a fi soluționată just această chestiune,

In ultimul timp Societatea Combustibilul a stabilit de comun acord cu Comitetul Provizoriu și Consiliul Sindical Județean tocmai pentru a se înlătura specula practicată de unii proprietari de vehicule, în transportul lemnelor dela depozit la domiciliu, anumite norme pentru fiecare vehicul, norme ce corespundeau cu livrările zilnice și numărul vehiculelor.

Dar iată că deși abia zilele trecute a fost luată această măsură, totuși ea nu este pusă în aplicare nu știm din ce motive.

La fiecare depozit cetățeanul este tot la cheremul cărăușului. Dacă plătești pe tone prețul stabilit ai lemne dacă nu riști să rămâi cu ele în stradă.

„Am umblat trei zile la acest depozit pentru a lua lemne și nu am putut lua fiindcă nu erau căruțe, adică nu voiau să meargă după tarif, spune soția unui muncitor ceferist.

Ceiace este mai interesant, este faptul că într'un singur drum un cărăuș trans-

AL. RADU

(Continuare în pag. 3-a)

Business-ul atrocităților

Ziarul IZVESTIA publică un articol al cunoscutului scriitor sovietic Vsevolod Ivanov, intitulat „Business-ul atrocităților", în care autorul scrie printre altele: Soarta a favorizat în mod uimitor Statele Unite. In timp ce popoarele Europei și Asiei se istoveau în războaie repetate, în cursul ultimilor două veacuri, fără a mai vorbi de trecutul mai îndepărtat, în America, ferită de războaiele din Europa și Asia datorită întinderii, nemărginite a oceanelor, domnea o liniște binefăcătoare, strălucea senin soarele și se părea că totul face ca americanii să trăiască în pace cu vecinii lor, fără să atingă pe nimeni, fără să atenteze la teritoriile și bogățiile străine. Dar capitalismul este capitalism. Cu cât teritoriul pe care îl cuprinde în sfera sa jefuitoare este mai mare, cu atât mai impertinent și mai crunt devine businessmanul, cu atât mai mincinos, cu atât mai grosolan cu atât mai neomenesc se poartă. Capitalismul nu poate da naștere la nimic cinstit și nobil. Asta ne spune istoria, și istoria a dovedit acest lucru încăodată prin exemplul desvoltării capitalismului în Statele Unite. Intreaga lume civilizată asistă cu indignare și mânie la vimitorul cinism al businessmenilor.

Ce doresc coreenii? Să subjuge întreaga lume? Să subjuge printre altele, și Statele Unite? Nu, desigur nu! Ei doresc numai să construiască republica lor, să lucreze pământul lor, să construiască școli și universități și, în general, să fie stăpâni pe țara lor. De ce atunci avioanele americane distrug în mod barbar Coreea și bombardează populația civilă? Businessmanul, alarmat de apropierea crizei crede că în acest fel își va putea reface situația. In fața lui stătea Coreea, țara cu mari posibilități industriale și în acelaș timp o țară eliberată recent de sub jug, cu alte cuvinte, după cum credea el, obișnuită cu subjugarea.

Și este greu s'o subjuge? Businessmanul dispune de arme. El are trupe și vase. Expediția promitea să reușească. Dar ea s'a desfășurat contrar așteptărilor și trupele businessmanilor și ale mercenarilor lui, trupele lui Li Sân Man, suferă înfrângere după înfrângere. S'a întâmplat o „minune", —așa le place cotropitorilor; lor să justifice înfrângerile ei nu pot înțelege și nu vor înțelege niciodată moralul ridicat al poporului, care luptă pentru libertate și independență.

Poporul coreean, care numără 30 milioane de oameni s'a ridicat ca un singur om la acest război. Chiar din primele săptămâni ale războiului 800.000 tineri coreeni s'au înscris voluntar în armata Republicii Democrate Coreene. De aci și mânia businessmanilor, de aci și atacurile sălbatece ale aviației, de aci și distrugerea locuințelor și a instituțiilor culturale, de aci dorința de a distruge întreaga economie a Coreei.

Proiectile aruncate din avion și de către artileria maritimă, gropi și șanțuri pentru patrioți asasinați, unelte de tortură,—iată tehnica modernă pe care a „dăruit-o" guvernul Statelor Unite coreenilor. Nu ne îndoim că soldații americani își iubesc patria. Dar nu-i iubesc și pe businessmanii care i-au împins la războiul din Coreea.

Și tocmai la acești businessmani aventurieri și imperialiști face aluzie soldatul american Kimboll din statul Texas, actualmente prizonier. „Am văzut, a declarat Kimboll, 9 țărani uciși pe plantațiile de orez unde lucrau și încă alți 3 pe un alt ogor. Cred că aviatorii pur și simplu se distrează făcând exerciții de tir. Cum poate fi calificat un război în care sunt lăsate la o parte obiectivele militare și sunt bombardate sate și executați țărani?... Nu pot accepta ca țara mea să procedeze în acest fel. Nu vreau să iau parte la acest război după tot ce am văzut. Eu admit un război drept, dar în acest război toate sunt nedrepte".

Declarația lui Kimboll arată că spiritul șovinist în care sunt educați soldații americani cu ajutorul presei burgheze poate fi îndepărtat. Viața își urmează cursul. Războiul din Coreea a arătat deasemenea, scrie în încheiere Ivanov, că nicio barbarie, nicio sălbătăcie a militariștilor americani nu va zdrobi fermitatea și hotărîrea poporului coreean de a duce victoria până la capăt. Imperialismul american s'a demascat singur. El s'a demascat arătându-și caracterul de agresor impertinent și necruțător. In prezent este mai limpede decât oricând că forțele progresiste ale omenirii vor învinge forțele războiului atâtate de agresorii americani.

In Seulul eliberat

de N. Harin

Zilele acestea am vizitat Seul — străvechea capitală a statului coreean. Inaintea plecării noastre din Phenian am fost prevenți ca să luăm pe drum măsuri de precauție împotriva eventualelor atacuri ale piraților aerieni —americani.

Avioanele intervenționiștilor, de cele mai multe ori de tipul „Mustang", sboară mereu deasupra șoselei Phenian-Seul. Ele urmăresc ca niște uli fiecare mașină fiecare pieton, aruncă bombe, mitraliază.

Pretutindeni se văd groaznicele urme ale acestor atacuri banditești. Orașele și satele din lungul șoselei au fost de nenumărate ori supuse unor bombardamente sălbatice. Îți vine greu să privești aceste mormane de cenușă, ruinile afumate ale clădirilor, morminte preaspete ale cetățenilor pașnici coreeni—bătrâni, femei, copii—uciși de banditii aerului. Totuși, nicăeri n'am observat descurajare printre coreeni. Cu toate că victimile sunt numeroase, cu toate că greutățile și lipsurile care au lovit acest popor sunt enorme, el este plin de hotărîrea de a duce războiul până la victoria finală, de a alunga pe intervenționiști de pe pământul său. In timpul unui popas, am privit o coloană de autocamioane care se îndrepta spre front. Printre oamenii din camioane erau și unii îmbrăcați civil. Deasupra mașinilor fâlfâiau steaguri și lozinci. Am întrebat pe interpret cine sunt și încotro se grăbesc ei.

El ne-a răspuns:

—Sunt voluntari și se duc pe front.

Mai târziu pe lângă noi a trecut o coloană de mașini încărcate cu baloturi mari. Camioanele erau deasemenea împodobite cu lozinci și steaguri. Interpretul ne explică:

—Sunt darurile pe care populația le trimite frontului.

Pretutindeni s'au format detașamente de miliție populară. Unele din acestea luptă cu dușmanul, altele păzesc podurile, mijloacele de comunicație, mențin ordinea publică, construesc adăposturi împotriva bombelor.

Pe drum, mașina noastră a fost de mai multe ori oprită de milițieni înarmați care ne-au verificat actele.

In Seul am vizitat uzini și fabrici, am stat de vorbă cu muncitorii. Orașul este condus de un comitet popular provizoriu constituit

(continuare în pag. 2-a)

INSEMNARI

Cei ce nu știu dece se bat

Soldații americani care luptă pe frontul din Coreea, au moralul foarte scăzut. Revista „Action" spicuește o serie de răspunsuri edificatoare date de mai mulți soldați americani reporterului lui „New York Times", trimes în Coreea.

„Afișele centrelor de recrutare nu pomeneau nimic despre ceeace ne așteptă în Coreea" — spune unul dintre acești soldați. „M'așI bate pentru țara mea, dar dracu să'nțeleagă de ce mă bat pentru această poveste infernală. In timpul călătoriei mele spre Coreea am auzit vorbindu-se tot timpul despre Națiunile Unite. Dar de când am ajuns în Coreea, mă întreb într'una: unde s Națiunile Unite?

Un altul, supraviețuitor al bătăliei dela Taejon, a răspuns în felul următor:

„Vă spun imediat ce fac eu aici: încerc să scap teafăr".

Un caporal răspunde:

„Continui să mă întreb ce rost am eu aici. Culmea este că nu pot să răspund la propria mea întrebare!".

Carnetul bibliofilului

DIN-LIN : Răsare soarele deasupra râului Sangan. Editura de Stat, Bucureşti, 1950, 326 pag., 140 lei.

Cartea înfăţişează lupta pentru reforma agrară dusă într'un sat din Nordul Chinei; „Apele Calde". Acţiunea se petrece în toiul luptelor de eliberare duse de armatele populare ale lui Mao-Tse-Dun, împotriva forţelor Kuomintangului, sprijinite de americani. Brigada de comunişti afectată Armatei a 8-a de eliberare, primeşte însărcinarea să desăvârşească reforma agrară în satul „Apele Calde", să sprijine ţărănimea săracă şi mijlocaşă în lupta ei împotriva moşierilor şi chiaburilor. Ţăranii săraci şi mijlocaşi se conving încetul cu încetul că numai în Partid, în alianţa cu clasa muncitoare, există pentru ei chezăşia unei vieţi mai bune. Brigada comuniştilor izbăveşte cu bine reforma agrară în satul „Apele Calde", însufleţindu-le ţăranilor săraci şi mijlocaşi spiritul luptei de clasă. Acum „soarele răsare şi deasupra râului Sangan".

Scriitoarea Din-Lin, este ea însăşi luptătoare împotriva imperialiştilor japonezi şi a forţelor Kuomintangului.

Fiind primul roman, care înfăţişează realităţile Chinei noui, tradus în limba noastră, cartea trebuie răspândită prin bibliotecile săteşti în rândurile ţărănimii muncitoare dela noi.

KOVACS GYORGY: Cu ghiarele şi cu dinţii, roman. E.P.L.A., Bucureşti 1950, 295 pag., 135 lei.

Autorul înfăţişează în trăsături puternice viaţa unui sat secuesc în lunile din preajma eliberării Ardealului de către Armatele Sovietice şi până la reforma agrară din 1945. Numeroşi ţărani nevoiaşi, în frunte cu Ion Pintea, cunoscător al uriaşelor transformări revoluţionare din U.R.S.S., Janos Moldovan, Pista Orban şi alţii, luptă deschis împotriva fasciştilor şi uneltelor lor chiaburii, demascând pe maniştii şi pe toţi acei ce căutau să menţină regimul de exploatare burgheză. Ţăranii muncitori organizaţi în o trainică legătură cu muncitorii conştienţi din oraşe, din rândul cărora se evidenţiază figurile tovarăşilor Belo Nemeş şi Iacob Mureşan. După eliberarea satului de către Armata Sovietică, chiaburii şi uneltele lor pun la cale noui lovituri împotriva ţăranilor muncitori, sabotează diferite măsuri administrative, răspândesc svonuri mârşave.

Datorită ajutorului dat de Partidul clasei muncitoare, ţăranii muncitori iau măsuri pentru împărţirea pământurilor, fapt ce contribue la înăsprirea luptei de clasă. Răsbunarea chiaburilor e sângeroasă. Cade ca un erou ţăranul Pista Orban. La înmormântarea lui, ţăranii muncitori secui şi români îşi strâng rândurile, lupta lor se duce mai înverşunat

Conţinutul progresist şi calităţile artistice ale romanului, îl recomandă pentru a fi larg popularizat de bibliotecari, mai ales în masele de ţărani muncitori din Ardeal.

VAIDA A. G.: Scântei în beznă, roman. Editura pentru Literatură şi artă a Uniunii Scriitorilor din R.P.R. Bucureşti 1950, 254 pag., 100 lei.

Romanul constitue o frescă a vieţii dela Doftana din jurul anilor 1926—1929, când în pofida călăilor muncitorimii cari credeau că pot înfrânge prin torturi pe cei mai buni fii ai poporului muncitor, aceştia reuşesc prin muncă organizată să transforme închisoarea într'o universitate a Partidului. In aceste condiţii se călesc comuniştii însuşindu-şi o temeinică pregătire teoretică şi practică, pentru a o pune în slujba ridicării maselor populare, pentru înlăturarea exploatării omului de către om,

Tânărul Tudose, eroul acestui roman, e unul din comuniştii care au cunoscut grelele suferinţi dela Doftana, învăţând dela conducătorii Partidului să nu capituleze în faţa greutăţilor oricât de mari. Autorul reliefează puternic figurile acestor conducători ai Partidului, luptători neînfricaţi împotriva regimului burghezo-moşieresc.

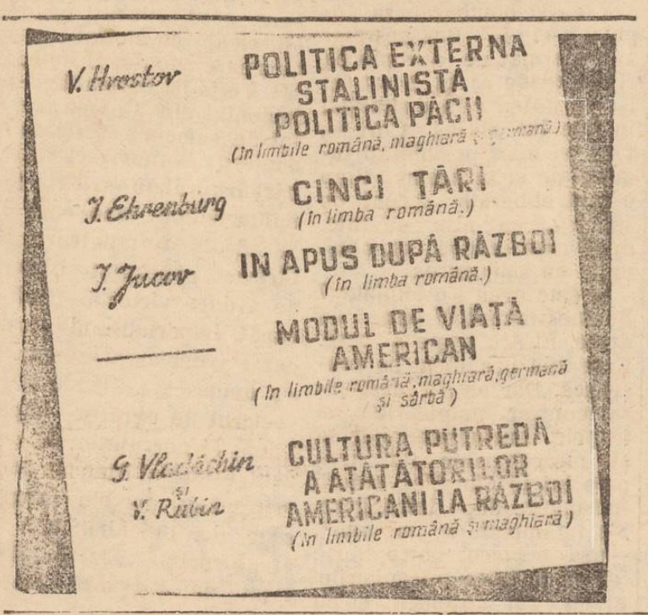

Probleme culturale

Organizarea vizionării filmelor în localitate

— Cum sunt popularizate filmele la Iaşi — Sarcinile cinematografelor ieşene — Vizionări de filme în grup — Conferinţe asupra cinematografiei sovietice — Prezentarea jurnalelor româneşti şi a documentarelor turnate la noi — Intreceri socialiste între colectivele cinematografelor locale —

Prin caracterul ei larg de mase, cinematografia are un rol important în culturalizarea oamenilor muncii, fiind un sprijin preţios în lupta pentru pace şi socialism.

Felul în care a fost organizată popularizarea filmelor şi mobilizarea oamenilor muncii la spectacole până în ultima vreme, popularizare şi mobilizare făcută în mare parte numai din punct de vedere pur comercial, a făcut ca la sfârşitul lunii August să fie convocaţi la Bucureşti toţi responsabilii întreprinderilor cinematografice din ţară, pentru a primi instrucţiuni precise asupra modului just în care trebue să privească această importantă problemă a popularizării spectacolelor şi a mobilizării maselor.

Popularizarea filmelor la Iaşi

La Iaşi, până în ultimul timp, s'a făcut resimţită în activitatea de popularizare a filmelor concepţia burgheză cu privire la această importantă muncă, stăruindu-se în susţinerea unei intense reclame comerciale -- afişe anunţuri, reclame la cinematograf — şi neglijându-se cu totul caracterul politic şi educativ al acestei importante munci, spectatorul venind de cele mai multe ori complect nepregătit la spectacole, neştiind care sunt problemele pe care trebue să le urmărească în vizionarea filmului respectiv.

Deasemeni, o altă serioasă lipsă pe care au avut-o în muncă conducerile cinematografelor ieşene a fost faptul că s'a dat o prea mică importanţă măririi numărului de spectatori din rândul oamenilor muncii, ducându-se o prea slabă activitate în sensul trezirii gustului pentru filme în rândul maselor largi de spectatori.

Din această cauză, oamenii muncii din oraşul nostru viz onează încă într'o mică măsură spectacolele cinematografice, şi mai ales în mod dezorganizat. Deaceea parte din filmele sovietice nu şi-au atins întru totul scopurile înalte pentru care au fost create ca scopul de a constitui un îndreptar în munca oamenilor muncii — cum spre exemplu au fost numeroase filme sovietice, printre care şi capodoperile : „Drumul gloriei", „Trei întâlniri", „Grăuntele preţios" şi „Cazacii din Cuban", sau înaltul scop de a trezi în conştiinţa oamenilor muncii spiritul de vigilenţă revoluţionară — „Carnetul de Partid", „Cifrul secret", etc. — şi de a insufla spectatorilor o înaltă dragoste de Patrie şi un avânt sporit în lupta pentru pace şi socialism.

O lipsă vădită în munca de mobilizare a maselor, a fost şi inexistenţa unei permanente colaborări între conducerea întreprinderilor cinematografice ieşene şi organizaţiile de massă, precum şi o strânsă colaborare cu Secţiunea de Invăţământ a Comitetului Provizoriu al oraşului.

Sarcinile cinematografelor ieşene

Pentru a se trece la o activitate sporită şi care să dea cât mai bune rezultate, cinematografele ieşene au primit sarcini precise asupra noului fel în care trebue să privească problema organizării şi popularizării spectacolelor, precum şi asupra modului cum au datoria să ducă munca de mobilizare a oamenilor muncii spectacole.

Luând legătura cu organizaţiile de massă şi cu Secţiunea de Invăţământ, şi sprijiniţi îndeaproape de presă, conducerile întreprinderilor locale cinematografice vor trebui să-şi sporească activitatea în sensul popularizării filmelor, muncind în această direcţie în întreprinderi, şcoli şi instituţii, organizând vizionări în grup, cu preţuri reduse, precedate de conferinţe şi urmate de discuţii, iniţiind conferinţe publice urmate de filme, precum şi conferinţe în cluburile sindicale, colţurile roşii şi în şcoli, şi organizând fotomontaje în fabricile, întreprinderile şi şcolile ieşene, cu scopul de a prezenta cât mai complex problemele cinematografiei sovietice şi ale cinematografiei noastre.

Vizionarea filmelor în grup

Având la dispoziţie întregul material documentar de care au nevoie, sindicatele şi şcolile ieşene vor trebui sa dea o importanţă deosebită vizionării filmelor de către sindicalişti sau şcolari, ele având un rol de seamă în educarea omului nou.

Astfel, vor trebui să se organizeze vizionarea filmelor în grup, aceste vizionări fiind însoţite de conferinţe anterioare asupra filmului respectiv şi să fie urmate de discuţii care să sublinieze importanţa celor văzute, învăţăturile care se desprind din filmul vizionat.

Pentru a veni în sprijinul spectatorilor, cinematografele ieşene au luat măsura de a acorda grupelor de spectatori o reducere de 50 la sută de persoană.

Conferinţe cinematografice

Deasemeni, începând dela 15 Septembrie, cinematografele ieşene vor organiza conferinţe cinematografice bilunare, la care vor fi invitaţi oameni ai muncii din întreprinderi, fabrici, şcoli şi instituţii.

Aceste conferinţe vor trata subiecte legate de problemele cinematografiei sovietice şi cinematografiei româneşti, având cu teme: „Realismul socialist în cinematografie", „Rolul educativ al filmelor", „Jurnalul cinematografic românesc", „Importanţa filmelor ştiinţifice şi documentare", etc.

Intreceri socialiste între colectivele cinematografelor ieşene

Pentru a stimula activitatea colectivelor cinematografelor din Iaşi, organizaţia sindicală a iniţiat întreceri socialiste, având următoarele obiective: mărirea numărului de spectacole şi spectatori, păstrarea fondului de filme (uzarea lor într'o cât mai mică măsură), popularizarea filmelor şi mobilizarea la spectacole, precum şi ridicarea nivelului politic şi ideologic al cadrelor din întreprinderile cinematografice.

★

Pornind la o muncă organizată şi minuţios planificată, şi stabilind o colaborare strânsă cu organizaţiile de masă şi Secţiunea de Invăţământ şi de Artă şi Cultură a Comitetului Provizoriu orăşenesc, colectivele întreprinderilor cinematografice din Iaşi vor putea îndeplini cu succes sarcinile trasate.

TR. ŢANEA

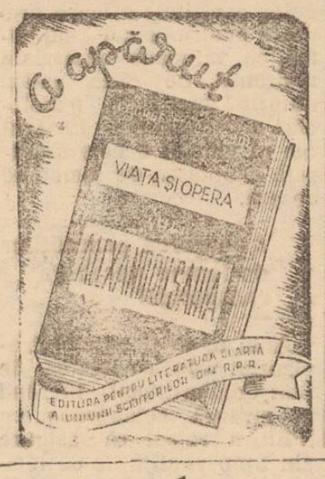

PUNCTE

Ziua cea mare

La Teatrul Naţional continuă discuţiile de documentare asupra piesei Mariei Banuş: *Ziua cea mare* Tot pentru documentare, s'a hotărît trimiterea colectivului de interpreţi ai piesei într'o comună unde ţăranii luptă pentru înfiinţarea unei gospodării colective.

Distribuţia

Distribuţia piesei, ce va constitui spectacolul de deschidere a stagiunii, cuprinde pe următorii actori: C. Sava (în rolul Tudor Bocşa, jucat la Bucureşti de Chiril Economu şi în turneu de Marcel Anghelescu), apoi C. Cadeschi, D. Bantaş, Felicia Bondari, C. Protopopescu, Şt. Alexandrescu, Coca Gheorghiu, Rella Ghiţescu, D. Onofrei (în rolul jucat la Bucureşti de Costache Antoniu), G. Macovei, Remus Ionaşcu, Alf. Radvanschi, M. Davidoglu, M. Grosaru, Şt. Dăncinescu, Liana Budescu, P. Varduca, Petre Gheorghiu, Eliza Nicolau, N. Roşioru, C. Obadă, Al. Blehan, Aurelia Tâmbu, Vivi Candrea, B. Fălticeneanu. Direcţia de scenă: N. Al. Toscani. Decorurile: M. Stamate.

Iaşul nou

Revista Filialei Iaşi a Uniunii Scriitorilor, va apare la 26 Septembrie într'un volum dublu (Nr. 5-6) de 208 pagini. Sumarul cuprinde versuri, proză, studii şi comentarii critice, şi numeroase note.

Biroul revistei

Revista va apare de-aici înainte lunar.

In acest scop, a fost alcătuit un comitet de redacţie. Redactor responsabil este Ion Istrati, care în acelaşi timp este şi responsabil al colectivului de proză, secretar de redacţie şi responsabil al colectivului de poezie este N, Ţatomir, şi I. Aronsohn (critica).

La Craiova

La Teatrul Naţional din Craiova, directorul de scenă Nic. Moldovanu, care a activat la Iaşi în decursul ultimelor două stagiuni, lucrează la montarea piesei „Moştenirea fatală" de L. Seinin, după care va pune în scenă o piesă de Cehov (Pescăruşul) şi una de Lope de Vega (Fântâna turmelor). Stagiunea se va deschide cu „Ziua cea mare", după care va urma „O noapte furtunoasă".

O noapte furtunoasă

Am arătat într'un articol că mulţi cetăţeni care ne scriu la redacţie, manifestă un interes deosebit pentru piesa „O noapte furtunoasă" care urmează a fi prezentată pe scena ieşană. Unii cetăţeni fac şi propuneri pentru distribuţii, cerând să se alcătuiască două colective de interpreţi, pentruca piesa lui Caragiale să fie jucată concomitent la teatru şi în cartiere şi în uzine.

Distribuţii

Tipograful C. Bejan propune pentru „O noapte furtunoasă", următoarea distribuţie: Jupân Dumitrache N. Şubă Ipingescu: M. Grosaru, Chiriac: C. Sava, Veta: Eliza Nicolau, Ziţa: S. Ionaşcu Spiridon A. Radvanschi, Rică Venturiano: I. Lascar. Profesorul C. Ionescu, propune în Jupân Dumitrache pe C. Sava, în Chiriac pe C. Protopopescu, în Veta pe Elena Foca, iar în Rică Venturiano pe Şt. Dăncinescu. Noi supunem aceste propuneri venite din rândurile spectatorilor pentru a fi studiate de tehnicienii dela Teatrul Naţional

Invăţământul tehnic în ţările de democraţie populară

Odată cu îndeplinirea reformei învăţământului de toate gradele în ţările de democraţie populară, care a avut ca urmare democratizarea şi punerea lui pe baze cu adevărat ştiinţifice, învăţământul tehnic şi profesional a fost şi el îndrumat pe o cale nouă. Trebuia organizat învăţământul tehnic în aşa fel, încât el să poată îndeplini cu succes marile sarcini ce-i revin în opera de construire a bazelor socialismului în aceste ţări. De un nepreţuit ajutor în această privinţă, este măreaţa experienţă a Uniunii Sovietice şi învăţătura marxist-leninistă.

Industrializarea ţărilor de democraţie populară necesită formarea unor numeroase cadre cu o înaltă calificare. Nevoia de braţe calificate de muncă se resimte mult în aceste ţări, astfel că cei ce învaţă sunt siguri că vor fi plasaţi în producţie imediat după terminarea studiilor. Deasemeni, ei beneficiază de toate condiţiile necesare unui studiu serios şi aprofundat. Cât de deosebită este această situaţie faţă de cea din ţările capitaliste, unde cei ce studiază sunt veşnic pândiţi de mizerie şi şomaj!

In Republica Polonă după cum a declarat recent ministrul învăţământului public şi preşedintele Direcţiei Centrale a Invăţământului Tehnic, întregul învăţământ, ca şi cel tehnic-profesional, va educa, tineretul în spiritul patriotismului şi al internaţionalismului proletar în spiritul dragostei Pentru Uniunea Sovietică şi pentru marele conducător —Iosif Vissarionovici Stalin

In Seulul eliberat

(Urmare din pag. 1-a)

dus eliberarea oraşului de către Armata Populară. In alcătuirea comitetului intră reprezentanţi ai tuturor straturilor populaţiei. El de fapt soară o activitate intensă asigurând viaţa normală a oraşului, mobilizând toate forţele şi mijloacele în ajutorul frontului. După cum se ştie, în retragerea lor, unităţile lui Li Sân Man au distrus podurile, comunicaţiile, apeductele, reţelele electrice.

In această acţiune camenii lui Li Sân Man au fost ajutaţi de piraţii aerieni americani. Bombele lor au distrus 2.300 case de locuit, şase spitale, 120 întreprinderi de stat şi particulare. In timpul bombardamentelor au fost ucişi 5.000 de locuitori ai Seului.

Iată-ne sosiţi în oraş. Aici podurile sunt refăcute, funcţionează normal alimentarea cu apă, telefonul, telegraful.

Circulaţia tramvaelor a fost reluată. Locuitorii Seului spun cu mândrie că toate acestea le-au făcut cu propriile lor mâini. Intr'o convorbire avută cu muncitorul Şin Ir Mak dela fabrica de tutun, acesta ne a spus:

— Lucrez de treizeci de ani la această fabrică. M'am simţit totdeauna un sclav. Multă vreme am fost asupriţi de înrobitorii japonezi, apoi aceştia au fost înlocuiţi de americani şi de câinii lui Li Sân Man. Şi sub unii şi sub alţii, noi muncitorii continuam să rămânem sclavi, veşnic goi şi flămânzi. Abia acum după eliberarea oraşului de către Armata Populară, m'am simţit şi eu om.

Şin Ir Mak povesteşte cum îngrijeşte noua putere poporul rău de îmbunătăţirea vieţii poporului.

Orezul se vinde la preţ oficial, redus. Pentru oamenii muncii, pentru copiii lor sunt deschise acum porţile şcolilor, ale bibliotecilor spitalelor. Şin Ir Mak vorbeşte cu multă recunoştinţă de Armata Populară, de guvernul Republicii Populare Democrate Coreene, de Kim Ir Sen, care a adus oameni lor muncii libertatea şi bucuria unei vieţi noi.

Muncitorii fabricii noastre,—termină interlocutorul nostru,—nu au muncit niciodată cu atâta râvnă ca în aceste zile. Cu toate bombardamentele, noi dăm odată şi jumătate mai multă producţie decât înainte.

O caracteristică a evenimentelor care se desfăşoară în Coreea este activitatea din ce în ce mai intensă a femeilor. Ele joacă acum un rol considerabil în viaţa socială şi în producţie, nu numai în Coreea de Nord, ci şi în cea de Sud. Am văzut femei printre luptătorii detaşamentelor miliţiei populare, le-am văzut la maşini—unelte din uzine am văzut femei îndeplinind funcţiuni de răspundere în Stat. Femeile coreene luptă cu o vitejie nemai văzută pentru eliberarea patriei lor de sub jugul bandelor americane şi ale lui Li Sân Man.

Muncitoarea Kim Cin Sup ne-a spus:

— Noi am înţeles de mult că americanii nu luptă numai împotriva Coreei de Nord, ci şi împotriva întregului popor coreean.

Duşmanilor noştri le-ar conveni să ne ţie sub jug. Noi însă nu suntem vite. Ne-au asuprit destul. Vrem să fim stăpânii pământului nostru. Să se care de aici asasinii yankei.

După un răstimp Kim Cin Sup continuă:

— Priviţi ce se petrece în fabrica noastră, cum muncesc din răsputeri femeile noastre, Eu, ca multe altele din tovarăşele mele, lucrez pentru doi. In prezent între noi nu există dorinţă mai mare decât victoria deplină, definitivă asupra duşmanului.

Inainte de intrarea Armatei Populare, în Seul existau acolo câteva mii de şomeri. Comitetul popular s'a ocupat cu energie în vederea plasării lor în câmpul muncii. O parte din aceştia au acceptat să se mute în oraşele Coreei de Nord, celorlalţi li s'a găsit de lucru în oraşul lor. Se acordă o deosebită atenţie organizării comerţului. Au fost fixate preţuri oficiale unitare pentru mărfuri şi alimente S'au luat măsuri pentru aprovizionarea oraşului cu alimente din satele apropiate

Uniunile sindicale joacă un rol activ în această activ tate creatoare. Cunoscutul activist sindical Hen Sun ne-a vorbit despre persecuţiile la care erau supuse sindicatele din Coreea de Sud de către autorităţile lui Li Sân Man. Peste două zeci de mii de activişti sindicali au fost arestaţi, mulţi au fost împuşcaţi şi torturaţi în închisori. Insuşi Hen Sun a fost condamnat la moarte dar a fost eliberat de Armata Populară.

In prezent în majoritatea întreprinderilor s'au creat comitete sindicale care duc o muncă intensă organizatorică şi educativă. Din iniţiativa acestora preutindeni au început întreceri între muncitori. Ele se desfăşoară sub lozinca:

„Totul pentru front, totul pentru victoria asupra duşmanului!" Muncitorii din Seul depun toate eforturile pentru a da maximul de ajutor frontului, Armatei Populare, pentru a reface cât mai repede şi a pune în funcţiune toate întreprinderile din oraş, pentru a ajuta populaţia care a suferit de pe urma bombardamentelor aviaţiei americane.

Preutindeni în întreprinderi se ţin conferinţe, referate, convorbiri asupra succeselor Armatei Populare, asupra legilor fundamentale ale Republicii Populare Democrate Coreene, despre Uniunea Sovietică. In cluburi şi cinematografe rulează filme patriotice.

Poporul coreean este ferm hotărît să ducă războiul său just de eliberare până la victoria finală. El este încredinţat că acţiunea unită a tuturor popoarelor iubitoare de libertate din lume va pune capăt crimelor imitatorilor americani ai hitleriştilor şi îi va obliga să înceteze nimicirea populaţiei din oraşele şi satele coreene.

REPORTAGII şi ANCHETE

Pentru o mai justă repartizare a mărfurilor la unităţile „Alimentara" din Iaşi

Alte probleme legate de activitatea acestei intreprinderi de Stat

In sectorul alimentar al comerţului de Stat din oraşul nostru se observă din ce in ce mai mult o tendinţă vădită de îmbunătăţire a activităţii de aprovizionare.

Afară de cooperativele de consum, asupra cărora vom insista cu altă ocazie, Societatea comercială de Stat „Alimentara", care a reuşit să împânzească Iaşul cu o mulţime de centre de desfacere constitue o sursă de aprovizionare din cele mai importante.

Dacă asupra atitudinei vânzătorilor faţă de populaţia cumpărătoare avem puţine remarci de făcut, întrucât atitudinea de dispreţ a acestora faţă de consumatori a fost înlăturată, în mare măsură nu acelaş lucru putem afirma despre unele probleme de aprovizionare, organizare şi chiar igienă.

La redacţia ziarului nostru sosesc scrisori din partea cetitorilor, prin care aceştia ne sesizează asupra diferitor alimente care lipsesc din unele centre Alimentara, în timp ce în alte centre ele se găsesc oricând.

Un exemplu de acest fel il constitue zahărul, vândut la liber, biscuiţii şi chiar orezul.

Dacă aceste alimente, odată sosite la Alimentarele centrale atrag cozi de cumpărători, în schimb, în magazinele din cartiere, cum ar fi în Sărărie şi Vasile Lupu vis-a-vis de fabrica Victoria, ele pot fi cumpărate fără nici o greutate.

Acest lucru dovedeşte o lipsă de orientare din partea conducerii Societăţii de Stat „Alimentara" în ceiace priveşte repartizarea cantităţilor necesare fiecărui magazin, în funcţie de locul de desfacere.

Trebue de recunoscut însă, că şi populaţia consumatoare contribue deseori la aglomerarea anumitor magazine, în timp ce altele stau cu stocurile repartizate nevândute, deoarece sunt frecventate mai mult centrele de desfacere centrale.

Amintim cu această ocazie, că în momentul când sunt puse în vânzare diferite alimente neraţionalizate, ele se pot găsi la toate magazinele Alimentara, indiferent de locul unde sunt plasate.

Deaceea, se recomandă, în special cetăţenilor din cartiere, să facă cumpărăturile de acest fel dela centrele respective şi nu numaidecât la unităţile centrale, deoarece acest lucru va reglementa o bună funcţionare a tuturor „Alimentarelor", prin descongestionarea unităţilor.

Conducerea Societăţii de Stat „Alimentara„ va trebui să sprijine această acţiune printr'un control mai serios la centrele de vânzare, pentru a se informa cât mai bine de nevoile fiecărui magazin în funcţie de locul de desfacere, de populaţia pe care o deserveşte. O altă problemă interesantă de care trebue să ţină cont Alimentarele este şi aceia de-a anunţa la fiecare centru în parte ce alimente se pun în vânzare, atât cele raţionalizate, cât şi cele neraţionalizate.

In acest sens, un exemplu pozitiv il constitue Centrul de desfacere central din piaţa Halei, unde pe un panou se poate ceti lista tuturor alimentelor principale care sunt puse în vânzare, pentru cele raţionalizate specificându-se şi intervalul de timp de distribuţie.

Aceste anunţuri trebuesc însă respectate, pentru a nu se repeta cazul distribuirii uleiului pe luna Septembrie, lucru anunţat încă dela 1 Sept. a. c. şi nerezolvat nici până astăzi.

Căutându-se a se remedia aceste lipsuri sesizate, magazinele „Alimentare", care sunt de un real folos populaţiei din oraşul nostru, vor aduce o contribuţie importantă la desvoltarea comerţului de Stat.

C. ILIE

Pentru plan, pentru pace

Muncitorii din întreprinderile ieşene obţin noi succese

Noi şi noi succese sunt înregistrate de muncitorii din întreprinderile ieşene în munca şi lupta pentru îndeplinirea planului de stat, pentru întărirea frontului păcii.

Depăşiri de norme la Regionala RATA Iaşi

La Regionala RATA Iaşi, grupul central „7 Noembrie" şi Autobuze Rata a realizat planul pe luna August în proporţie de 111,8 la sută. La vulcanizare, planul de producţie pe luna August a fost realizat în proporţie de 203,3 la sută. Muncitorul Vatră Nicolae, dela această secţie, folosind din plin cele opt ore de lucru, a depăşit norma de producţie cu 201 la sută.

Rezultate remarcabile au obţinut şi muncitorii dela Atelierul de zonă, care au îndeplinit planul pe luna August în proporţie de 137 la sută. La acest Atelier s'a evidenţiat, în mod deosebit mecanicul Mosang Constantin, care a îndeplinit planul pe luna August în proporţie de 290 la sută, tinichigiul Borş Constantin (271 la sută), sudorul Gheţin Teodor (233 la sută), mecanicul Grădinaru Ioan (212 la sută) şi strungarul Grigoraş Mihai (209 la sută).

Importante economii la Depoul CFR

Mecanicii, fochiştii, muncitorii şi tehnicienii dela Depoul CFR Iaşi desfăşoară întrecerea socialistă sub lozinca „Cât mai mulţi km. între două spălări, cât mai multe economii de combustibil realizate pentru transportul feroviar din ţara noastră, pentru pace".

In cursul lunii August, la Depoul CFR Iaşi s'au obţinut succese importante.

Astfel, parcursul mediu zilnic la trenurile de călători a fost depăşit cu 27 la sută, iar la trenurile de marfă s'a obţinut o depăşire de 9 la sută.

Dându-se lupta pentru reducerea consumului specific de combustibil, s'a reuşit ca, în cursul lunii August acesta să fie redus dela 5.80 la sută, cât era planificat, la 4.80 la sută aducându-se Depoului o economie de 222 tone combustibil convenţional, în valoare de 666.000 lei.

In fruntea realizărilor de economii sunt: Strungaru Constantin, Dochiţa Dumitru mecanici; Ştefan Pătrunjel şi Popliu Ioan, fochişti.

Muncitorii dela Atel. CFR Nicolina Iaşi în sprijinul GAC din Bălţaţi

Muncitorii şi tehnicienii dela secţia de fierărie a Atelierelor CFR Nicolina, au hotărât ca, în cadrul orelor voluntare, să confecţioneze 5.500 buloane de fier necesare construcţiei de hambare la Gospodăria Agricolă Colectivă „Ilie Pintilie" din Bălţaţi.

Pentru confecţionarea acestor buloane, ei au adunat până în prezent peste 1000 kg. fier vechi, scos din dărâmături de beton armat, precum şi fier vechi de prin curtea Atelierelor.

Intreaga cantitate de 5500 buloane va fi confecţionată din fier vechi şi deşeuri de fier rezultate din procesul de producţie, făcându-se astfel o economie de peste 2000 kg. fier nou.

Confecţionarea lor a şi început, reuşindu-se ca zilnic să se execute circa 200 buloane.

Iniţiativa fierarilor dela Atelierele CFR. Nicolina dovedeşte dragostea cu care clasa muncitoare vine să strângă alianţa cu ţărănimea muncitoare, contribuind la opera de transformare socialistă a agriculturii.

Ştiri sportive

Campionatul R.P.R. de volei masculin, faza de sector

Faza de sector a Campionatului R.P.R. de volei masculin va avea loc în oraşul nostru în zilele de 15, 16 şi 17 Sept. a. c. orele 10 dim. şi 16,30 pe terenul Sfatului Popular.

La această competiţie sportivă vor participa următoarele echipe: Metalul I.M.S.-Roman, Progresul-Vaslui, C. S. U.-Câmpulung Moldovenesc, Progresul-Huşi şi C. S. U.-Iaşi.

Sancţionare pentru indisciplină sportivă

C. S. U.-Iaşi a suspendat pe timp de o lună dela orice manifestaţie sportivă pe jucătorul Popovici Leandru din lotul de handbal al C. S. U., pentru abatere dela disciplină şi neîndeplinirea de sarcini, lucruri arătate cu ocazia jocului de handbal din cadrul cupei RPR, dintre C.S.U-Iaşi şi Roman.

Sancţiunea intră în vigoare dela 15 Sept. a. c.

Inchiderea cursurilor Gata pentru Apărarea Sanitară la fabrica „Victoria"

Zilele acestea a avut loc la fabrica „Victoria" închiderea festivă a cursurilor Gata pentru apărare Sanitară, iniţiate de către Filiala Iaşi, a Crucii Roşii.

Aceste cursuri au fost primele din cadrul întreprinderilor, urmând ca în curând să se termine şi la alte întreprinderi.

Cei nouă absolvenţi şi-au luat angajamentul de a pune imediat în practică, cunoştinţele căpătate în şcoală.

Astfel ei vor înfiinţa pe lângă dispensarul medical al întreprinderii, un post sanitar, care va avea drept scop, să dea primele ajutoare sanitare muncitorilor care vor avea nevoie.

Adunarea festivă în cinstea deschiderii noului an şcolar cu conducătorii de unităţi şi detaşamente pionereşti din Iaşi

In sala de festivităţi a reg. U. T. M. Iaşi în prezenţa tov. Câmpeanu, instructor al C. C. U. T. M., s'au adunat conducătorii de unităţi şi detaşamente de pionieri pentru a sărbători împreună deschiderea noului an şcolar.

Tov. Niţă Elena şefa secţiei de Şcoli de Pionieri a felicitat asistenţa cu ocazia deschiderii noului an şcolar.

Făcând o analiză a activităţii pionereşti din anul trecut, vorbitoarea a arătat noile sarcini pe care le au pionierii în acest an şcolar. Prin grija părintească a Partidului pionerii au petrecut o vacanţă minunată. Numeroşi pionieri au plecat în taberile dela Iţcani şi Prahova şi excursii organizate cu toţi pionierii oraşului. Pionierii care au rămas în oraş şi-au complectat cunoştinţele ştiinţifice şi tehnice în cele 5 cluburi iar pionierii din judeţ în cele 3 cluburi săteşti.

Deasemeni pionerii au contribuit la strângerea recoltei, toate acestea cu ajutorul fraţilor lor mai mari, instructorii.

A învăţa mai bine, a da ajutor şcolarilor mai slabi, a ajuta pe tov. profesori şi instructori ascultându-le sfaturile, acestea sunt sarcinile conducătorilor de unităţi şi detaşamente.

După ce tov. pionieră Ivanov a cetit telegrama adresată Com. Reg. de Partid a urmat un reuşit program artistic executat de Corul U.T.M.

IOSIF SEGAL
Coresp.

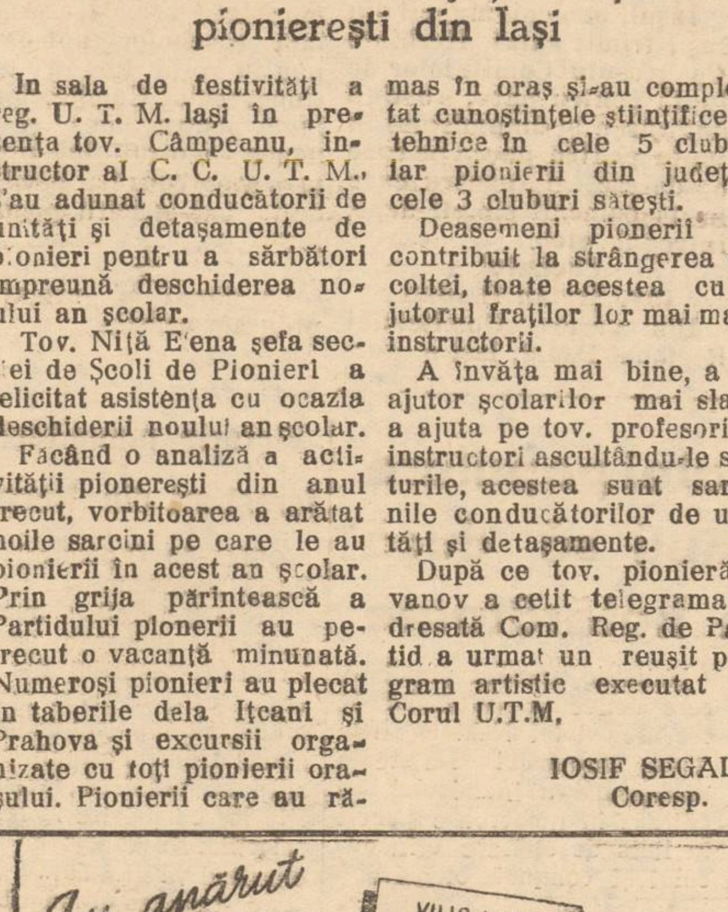

Cum decurge aprovizionarea cu lemne a populaţiei din Iaşi

(Urmare din pag. 1-a)

portă două mii kg. lemne adică la doi cetăţeni care stau în aceiaşi direcţie şi dela fiecare încasează câte 500 lei (în loc de 180) deci la un singur drum încasează o mie de lei.

Cetăţenii trebue să contribue pentru înlăturarea acestei deficienţe

Măsurile luate de către Soc. Combustibil pentru înlăturarea acestor deficienţe sunt foarte bune, numai că ele trebue să fie sprijinite de însăşi cetăţeanul care vine să-şi ridice cota de lemne.

Cetăţenii trebue să lichideze cu acel vechi sistem de a trage pe căruţaş deoparte şi a-i şopti, plătindu-i peste tariful fixat.

Măsurile luate de organele în drept, dacă sunt sprijinite de către cetăţeni, atunci numai se va putea lichida cu toate deficienţele care mai persistă în această problemă.

Primele rezultate obţinute de brigada de tineret dela ETACS

Conştienţi de importanţa luptei ce se dă pentru pace, un număr de 17 tineri dela atelierul bobinaj (electotehnic) al întreprinderilor ETACS s'au constituit în ziua de 6 Septembrie într'o brigadă de producţie. Responsabilul brigăzii a fost ales tov. Haimovici Carol.

Brigada de tineret Nr. 5 ETACS a obţinut în zilele de 7 şi 8 Septembrie, primele realizări în muncă:

Tov. Livadaru Jean a depăşit norma cu 42 la sută la verificarea unui transformator de 50 kw. A fost remediat de către tov. Kaner Marcel şi Boşurel Liviu un defect la electrodinamul de 24 volţi al G.A.C. Comarna-Poeni, cu o depăşire de 40 la sută a planului. Deasemeni, tov. Haimovici Carol a remediat un defect al axialului de luminat din sala nouă de maşini a întreprinderii, depăşind norma cu 40 la sută. O altă lucrare este curăţirea generatorului Nr. 4 executată de tov. Bălţatu Neculai, Vornicu Dumitru şi Alcaziu Mihai cu 35 la sută peste program. Tov. Gheorghiu Constantin, Potângă Ioan şi Scrumeda Victor au lucrat la montarea a 12 lămpi de luminat în subsolul uzinei sălii vechi.

In plus, peste planul obişnuit de lucru s'a mai executat reparaţia la generatorul Nr. 6, la defectul unei conexiuni şi diverse lucrări de reparaţie şi întreţinere interioară care nu erau programate. La reparaţia generatorului Nr. 6 au participat tov Livadaru Jean, Gânju Dumitru şi Gheorghiu Constantin.

Intreaga brigadă a depăşit planul de lucru cu 42 la sută.

I. NATHANSOHN
coresp.

Mica publicitate

PIERDUT Bulet. Bir. Pop' şi mai multe acte pe numele Dudu Ion Comuna Corneşti jud. Iaşi.
Le declar nule.

*

PIERDUT Certificat de studii pe numele Fegher Gheorghe str. C. Vodă 34
Il declar nul.

*

PIERDUT certificat de 4 clase primare pe numele Maria Dobre str. Obreja 3
Il declar nul.

*

PIERDUT Adeverinţa de supuşenie Greacă eliberată de Miliţia Iaşi Biroul Străinilor pe numele Ion Vlahdis din Comuna Miroslava Raionul Iaşi.
Il declar nul.

*

PIERDUT Certificat 5 clase Nr. 276 din 13 X 939 eliberat de Şcoala Profesională Reuniunea Femeilor Române Iaşi pe numele Alexandrescu Aurelia
Il declar nul.

Editura ARLUS Cartea Rusă
recomandă următoarele cărţi:

- A. Bezâmenschi „VERSURI DE MÂNIE" (în româneşte de Dan Deşliu, în limba germană de Gerty Rath)
- „TEATRU ANTIIMPERIALIST" A. Surov, S. Mihalcov, B. Lavreniev: CONCETĂŢEANUL PREŞEDINTELUI, VREAU ACASĂ, VOCEA AMERICII
- S. Mihalcov „VREAU ACASĂ" (în limba germană)
- B. Lavreniev „VOCEA AMERICII" (în limbile maghiară şi germană)
- PENTRU PACE PENTRU DEMOCRAŢIE (culegere de poezii ...)

Trăiască Cinematografia Sovietică în slujba Păcii

CINEMA „SIDOLI"
Prezintă de Vineri 15 Septembrie 1950
O producţie a Studioului MOSFILM
Epupeea istorică a grandioasei victorii din 1812
KUTUZOV
In rolurile principale
Mareşalul KUTUZOV — A. DICKII
NAPOLEON — S. MEJINSKI
Complectare jurnal „ROMFILM" şi „SOVIETIC"

Cinema Timpuri Noi
Prezintă cu începere de Luni 11 Septembrie 1950
In cinstea Congresului Comitetelor de luptă pentru PACE
Marele film
SOLII PACII
şi
ŢARMURI VERZI
Jurnal „ROMFILM"
Jurnal „SOVROMFILM"
Intrarea generală LEI 15

Cinematografia Sovietică în slujba Păcii
CINEMA „MAXIM GORKI"
Prezintă de Miercuri 13 Septembrie 1950
O producţie DEFA BERLIN
Nunta lui FIGARO
cu
Tiana Lemnitz
Erna Bergher
Willi Domgraf şi
Elsa Wagner
Complectare Jurnal „ROMFILM şi „SOVIETIC"

Cinematografia Sovietică în slujba Păcii
CINEMA „PUŞKIN"
Prezintă de Luni 11 Septembrie 1950
(Un crâmpei din viaţa lui PUŞKIN)
ADOLESCENŢA POETULUI
— cu —
NICOLAI CERKASOV
şi BOITOV MISA
Complectare Jurnal

ATELIERELE
„LUPTA MOLDOVEI"
IAŞI
Aduc la cunoştinţa întreprinderilor de Stat şi particulare că au instalat în atelierele lor din Iaşi, Str. Ştefan cel Mare Nr. 52
O NOUĂ SECŢIE SPECIALĂ de ZINCOGRAFIE
unde se execută în cele mai bune condiţiuni clişee de zinc, autotipii, liniare, fotomontaje şi orice lucrări în legătură cu această branşă.

ULTIMELE ȘTIRI

Congresul Comitetelor de luptă pentru Pace

Incheerea discuției la rapoarte

Ședința de eri dimineață a fost prezidată de dr. N. Gh. Lupu. Continuă discuțiile la rapoarte. Primul care a luat cuvântul a fost tov. Ghecea Alexandru, miner fruntaș la combinatul Baia Mare, care aduce salutul muncitorilor din acest combinat, arătând totodată succesele obținute de mineri în cadrul întrecerii socialiste.

Tov. Gheorghe Vidrașcu, președintele Comitetului pentru Cultură Fizică și Sport, arată progresele mari pe care le-a făcut mișcarea sportivă din țara noastră precum și entuziasmul cu care tinerii se pregătesc pentru obținerea insignei „Gata pentru Muncă și Apărarea R.P.R".

A vorbit în continuare, în limba maghiară, scriitorul Nagy Isztvan.

O delegație care participă la Ședința Comitetului Administrativ al Uniunii Internaționale a Sindicatelor din Industria Pielărie, Încălțăminte și Blănuri a adus salutul muncitorilor din această Uniune.

Tractorista Sofica Neghină, din Vâlcea, a arătat cum S. M. T. a ajutat țărănimea muncitoare în campania agricolă. Ea și-a luat angajamentul în numele tractoriștilor să ducă mai departe lupta pentru o muncă din ce în ce mai rodnică pe ogoarele patriei noastre, să demaște cu înverșunare pe chiaburii satelor, dușmanii țărănimii muncitoare.

Tov. Col. Stelian Țârcă, a arătat cum eforturile oamenilor muncii se împletesc cu eforturile ostașilor care se străduesc să învețe cât mai temeinic știința militară, pentruca împreună, să apere pacea.

A vorbit, în continuare, fruntașul în producție Matei Leonida dela uzinele Cugir unde pentru prima oară cu ajutorul Uniunii Sovietice, se construesc mașini-unelte pentru Patria noastră. Tovarășul Matei Leonida a arătat succesele în producție obținute de muncitorii acestei uzine. El însuși în ziua Schimbului Păcii, a depășit norma cu 537 la sută. El adresează apoi un salut de luptă poporului Vietnamez. Delegatul Vietnamului îmbrățișează pe tov. Leonida în semn de solidaritate între cele două popoare care luptă pentru apărarea păcii.

Muncitorul fruntaș Teodorescu Mihai, dela Depoul CFR București, aduce salutul muncitorilor și tehnicienilor din acest Depou, arătând totodată progresele pe care le-a făcut mișcarea cincisutistă.

Țărancа văduvă Florea Marioara, din Satu-Mare, arată cum țărănimea muncitoare din satul ei luptă împotriva chiaburilor care sabotează munca rodnică a țăranilor săraci și mijlocași.

Tov. Vasile Ion, muncitor fruntaș la uzinele Oțelul Roșu din Severin, aduce salutul oțelarilor și hotărirea lor de luptă pentru pace. El a arătat că lozinca „O șarjă pe schimb, oțelul de bună calitate", nu numai că a fost îndeplinită, dar și depășită.

A. I. Vâșinski va conduce delegația U.R.S.S. la cea de a cincea sesiune a Adunării Generale a O. N. U.

MOSCOVA 13 (Agerpres). — TASS transmite:

Consiliul de miniștri al URSS a desemnat delegația U. R. S. S. la cea de a cincea sesiune a Adunării Generale a Organizației Națiunilor Unite, care se deschide la New York la 19 Septembrie a. c.

Delegația URSS, are următoarea componență: șeful delegației, A. I. Vâșinski, ministru de afaceri externe al URSS; membrii delegației: I. A. Malik, ministru adjunct de afaceri externe al URSS, reprezentantul URSS la Consiliul de Securitate; A. S. Paniușkin, ambasadorul URSS, în Statele Unite; G. N. Zarubin, ambasadorul URSS în Marea Britanie; A. S. Arutiunian membru în Colegiul ministerului de afaceri externe al URSS; membrii supleanți ai delegației: T. T. Tajibaev, ministru de afaceri externe al RSS Cazahă și A. H. Babahodjaev, ministrul de afaceri externe al RSS Uzbece, B.F. Podțerob, S. K. Țarapkin, V.M. Hvostov, P. D. Morozov, A. A. Roșcin și V. M. Zonov au fost desemnați consilieri ai delegației.

A. I. Vâșinski, șeful delegației URSS, a părăsit Moscova la 11 Septembrie, plecând la New York.

MINSK 13 (Agerpres). — TASS transmite:

Guvernul RSS Bieloruse a aprobat componența delegației RSS Bieloruse la cea de-a cincea sesiune a Adunării Generale a Organizației Națiunilor Unite.

In fruntea delegației se află K. V. Kiselev, vicepreședinte al Consiliului de miniștri al RSS Bieloruse și ministru de afaceri externe al RSS Bieloruse. Membrii delegației sunt V.V. Scorobogatăi, P. E. Astapenco și N. M. Homusco.

Delegația RSS Bieloruse a plecat la 11 Septembrie la New York.

Oamenii muncii sovietici consideră o datorie patriotică de a lucra la construirea stațiunilor hidroelectrice depe Volga

MOSCOVA 13 (Agerpres).— TASS transmite:

Mii de oameni de știință, ingineri și tehnicieni sovietici, își exprimă dorința de a contribui la construirea puternicelor stațiuni hidroelectrice de pe Volga.

Președintele Consiliului Unional al Asociațiilor științifice de ingineri și tehnicieni, academicianul Evghenii Ciudakov, a declarat că aceste asociații grupează peste 120.000 specialiști din diferite sectoare, care consideră drept o datorie patriotică participarea la aceste grandioase construcții. De curând, Consiliul Unional a hotărît constituirea unui comitet pentru sprijinirea construirii stațiunilor hidroelectrice de pe Volga. Din acest comitet fac parte cei mai de vază oameni de știință din țară, precum și reprezentanți ai ministerelor de resort.

Sarcina noului comitet este de a sprijini în cea mai largă măsură lucrările de proiectare și construcție. Constructorii lucrează în prezent la proiecte de mașini complexe și vase de tip nou, care vor face curse între porturile dela Marea Caspică și porturile uriașelor bazine care vor lua ființă pe Volga.

Imperialiștii americani recrutează tineri coreeni în vârstă de 14 ani

SHANGHAI, 13 (Agerpres). — TASS transmite:

Ziarul japonez TOKIO SHIMBUN publică o știre din Taegu a corespondentului de pe frontul de luptă din Coreea al ziarului CHICAGO DAILY NEWS, Beach, din care reiese că în regiunile din Sudul Coreei aflate încă sub ocupația trupelor invadatore americane, întreaga populație de sex masculin în vârstă de peste 14 ani este recrutată cu forța în armată..

După o instrucție de patru zile aceștia sunt trimiși pe front.

Potrivit unui program, aprobat de generalul Mac Arthur, în fiecare divizie americană vor fi încadrați și câte 2.000 soldați recrutați din Sudul Coreei, iar în fiecare batalion câte 100 soldați sud-coreeni.

Plecarea unei delegații a sindicatelor muncitorilor feroviari chinezi în R. Polonă

PEKING 13 (Agerpres). O delegație a sindicatelor muncitorilor feroviari chinezi a plecat cu avionul în R. Polonă pentru a lua parte la conferința Comitetului Executiv al Uniunii Internaționale a muncitorilor din transporturile aeriene și terestre (departament profesional al FSM), care va avea loc la Varșovia în ziua de 18 Septembrie.

In drum spre R. Polonă, delegația, în frunte cu Li Cieh Po, președintele Comitetului Național al sindicatului muncitorilor feroviari chinezi, se va opri în Uniunea Sovietică, unde va face o vizită sindicatului muncitorilor feroviari sovietici.

Luna luptei pentru pace în Finlanda

HELSINKI, 13 (Agerpres). —TASS transmite:

Ziarele au publicat la 10 Septembrie declarația președintelui Comitetului Permanent al organizației „Partizanii Păcii din Finlanda", Viaina Meltti, cu privire la „Luna luptei pentru pace", care se desfășoară actualmente în întreaga țară sub lozinca pregătirilor pentru cel de al doilea Congres Mondial al Partizanilor Păcii și a intensificării campaniei pentru strângerea de semnături pe Apelul dela Stockholm.

Meltti a declarat că cel de al doilea Congres Național al partizanilor păcii din Finlanda va avea o însemnătate deosebită pentru activitatea luptătorilor pentru pace din Finlanda deoarece în cadrul acestui Congres vor fi aleși reprezentanții poporului finlandez la Congresul Mondial al Partizanilor Păcii.

Greve și meetinguri de protest în Franța împotriva arestărilor din rândurile cetățenilor străini

PARIS 13 (Agerpres). TASS transmite:

Arestările în masă operate de către poliția franceză în rândurile republicanilor antifasciști spanioli stabiliți în Franța, precum și a fruntașilor democrați, cetățeni ai unui număr de alte țări, a stârnit indignarea oamenilor muncii din întreaga Franță.

Confederația Generală a Muncii din Franța. Uniunea Femeilor Franceze, Comitetul permanent al organizației „Luptătorii pentru pace și libertate", Uniunea Tineretului Republican Francez și alte organizații de masă, au protestat împotriva măsurilor samavolnice luate de guvernul Pleven în numeroase orașe au avut loc meetinguri de protest împotriva arestării cetățenilor străini din Franța. In tot cursul zilei de Sâmbătă oamenii muncii au încetat lucrul în întrprinderi și au trimis delegații de protest împotriva acestor măsuri. De asemeni ei au organizat demonstrații și meetinguri în cadrul cărora s'au adoptat rezoluții de protest împotriva măsurilor reacționare ale guvernului.

După cum relatează ziarul L'HUMANITE, Sâmbătă a fost arestat un miner polonez în orășelul minier Martigne. In semn de protest 800 mineri au încetat pentru o jumătate de oră, lucrul în mină, organizând apoi o manifestație în oraș. Au fost declarate greve și organizate meetinguri de protest în diferite ale centre industriale din întreaga Franță.

★

PARIS 13 (Agerpres). TASS transmite:

După cum realtează ziarul L'HUMANITE DIMANCHE, un număr de 150 dintre cetățenii străini arestați recent în Franța, majoritatea acestora fiind emigranți spanioli, au fost trimiși sub pază în unul din porturile franceze și îmbarcați pe crucișătorul francez „Georges Leyguee" gata de plecare către Africa de Nord. Republicanii spanioli se refugiaseră în Franța încă din 1939. „Un val de indignare a cuprins întregul popor francez, scrie ziarul. In uzine, în orașe și în sate valul de protest al poporului francez împotriva acestor acțiuni samavolnice ale guvernului Pleven se extinde din ce în ce mai mult".

La Viena a apărut primul număr al organului Comitetului Partizanilor Păcii din Austria

VIENA 13 (Agerpres). — După cum relatează Oester-Reichische Zeitung, la Viena a apărut primul număr al organului Comitetului Partizanilor Păcii din Austria Oester-Reichische Friedenzeitung, al cărui articol de fond semnat de profesorul dr. Dobretsberger se ocupă de poziția credincioșilor catolici față de mișcarea internațională, pentru pace, conchizând că este de datoria fiecărui credincios catolic de a participa în mod activ la lupta pentru pace.

Deputatul comunist Ernst Fischer publică un articol în care demască manevrele criminale ale magnaților industriei armamentului, iar medicul primar al orașului Viena, dr. Schell semnează un articol intitulat „Spitale, în loc de cazărmi", în care arată că medicii condamnă războiul, pacea fiind pentru ei o necesitate.

SCURTE ȘTIRI

KARAKI 12 (Agerpres) — Intre membrii guvernului de la Karcki există numeroase divergențe de păreri în privința devalorizării rupiei pakistaneze. Principalul cotidian din capitala Pakistanului, Dawn, își continuă campania împotriva devalorizării, criticând recentele declarații ale Ministrului Finanțelor, Shulam Mohamed, care s'a arătat pentru devalorizare.

După cum se știe, ziarul Dawn, este purtătorul de cuvânt al unor cercuri politice influente

Cu prilejul închiderii Congresului Păcii din București

Peste 15.000 de oameni din Iași

și-au manifestat hotărârea de lupta pentru Pace

In cinstea Congresului Comitetelor de luptă pentru pace din R. P. R., care și-a închis erl lucrările, a avut loc aseară un impunător meeting la care au participat peste 15000 oameni ai muncii din Iași.

In tribuna oficială au luat loc: tov. C. Nistor, prim secretar al Comitetului Regional P.M.R. Iași, A. Ivanov, Consulul Uniunii Sovietice la Iași, Ioan R. Ștefan, membru în Biroul Comitetului Regional P.M.R. Iași, Emil Maziiu, președintele Comitetului Provizoriu Regional Iași, A. Paluga, președintele Comitetului Provizoriu orășenesc, General Major Armășescu, din partea Armatei, precum și reprezentanți ai organizațiilor de massă din localitate.

Cuvântul de deschidere a meetingului a fost rostit de tov. prof. universitar C. Calinicenco, membru în Comitetul Regional de luptă pentru pace, care după ce a arătat situația internațională pe frontul luptei pentru pace, subliniind creșterea nemărginită a forțelor păcii, în frunte cu Marea Uniune Sovietică, a dat cuvântul tov. Lupu Maria, muncitoare la fabrica Victoria.

„Aduc salutul entuzist al miilor de muncitori și muncitoare din Iași. Noi vom munci mai cu spor pentru a apăra pacea, pentru a apăra viața copiilor noștri și liniștea căminelor noastre", a spus vorbitoarea.

„Vom munci și învăța tot mai mult"

Din partea pionierilor și copiilor din regiunea Iași a luat cuvântul pionierul Vasiliu Viorel, care a spus:

„Aduc salutul fierbinte și plin de însuflețire al copiilor din regiunea Iași. Angajamentul nostru, în cinstea Congresului Comitetelor de luptă pentru pace și în fața noului an școlar este acela de a munci și a învăța tot mai mult, pentru ca astfel să devenim cetățeni folositori Patriei noastre.

Trăiască lupta pentru Pace!.

Trăiască cel mai iubit părinte și cel mai bun prieten al copiilor marele Stalin!

Ultimele cuvinte ale școlarului Vasiliu Viorel au fost acoperite cu ropote nesfârșite de aplauze.

Copiii, pionierii, utemiștii, vârstnicii muncitori, femeile, cu toții au scandat într'un entuziasm general, numele marelui Stalin.

Intreaga Piață a Republicii este numai cântec, imn de slavă lui Stalin. Cântă fanfarele, cântă micuții din primele rânduri, trimit lozinci muncitorii dela ETACS, își iau angajamente în muncă și luptă pentru pace, toți cei prezenți.

Iașul, oamenii muncii din Iași, trimit salut fierbinte Congresului Comitetelor de luptă pentru pace, rostind hotărârea și dinamismul în lupta pentru pacea pe care o doresc și pentru care luptă oamenii simpli depe, întregul glob.

Cuvântul tov. Ștefan R. Ioan

Din partea Comitetului Regional P.M.R. Iași a vorbit tov, Ștefan R. Ioan, care a spus printre altele:

„Acțiunea Comitetelor de luptă pentru Pace trebuie să aibă ca rezultat antrenarea unui număr din ce în ce mai mare de oameni ai muncii din toate domeniile de activitate, în întreceri socialiste, pentru îndeplinirea și depășirea Planului de Stat, pentru îndeplinirea la timp a Planului de însămânțări de toamnă. Trebuie să dovedim că suntem gata să îndeplinim cu cinste angajamentele luate prin cuvântul delegaților noștri la Congres, că suntem demni de onoarea ce ni s'a făcut de a fi prezenți prin unul din delegații noștri în Prezidiul activ al Congresului. Suntem încredințați că oamenii muncii din orașul și regiunea Iași, care au simțit din plin grozăviile ultimului război mondial, vor ști să facă față sarcinilor noi ce se pun în fața lor, în urma Congresului Comitetelor de luptă pentru Pace și vor aduce aportul lor prețios la marea cauză a păcii, libertății și fericirii popoarelor".

★

La sfârșit a urmat un program artistic.

Unități ale armatei populare coreene continuă să ducă lupte ofensive hotărâtoare

PHENIAN 13 (Agerpres).— Inaltul Comandament al armatei populare a RPD Coreene a dat în dimineața zilei de 12 Septembrie următorul comunicat:

Pe toate fronturile, unitățile armatei populare, înfrângând rezistența înverșunată a inamicului, continuă să ducă lupte ofensive hotărîtoare.

Pe coasta de est,-nord și nord-vest de Taegu (Taiku) și în sectorul Joncion (Sison) trupele americane și ale lui Li San Man încearcă să opună rezistență unităților armatei populare care înaintează.

Unitățile armatei populare, care activează, pe malul de est al fluviului Naktong (Rakutu) sfărâmând rezistența înverșunată a inamicului, au pătruns în numeroase puncte în linia de apărare a inamicului și continuă ofensiva.

★

TOKIO 13 (Agerpres). — Corespondentul agenției France Presse de pe frontul din Coreea anunță că atât cartierul general american de la Tokio, cât și comandamentul armatei a 8-a americane nu au publicat ultimele comunicate dela sfârșitul săptămânii.

Victoria muncitorilor forestieri din Norvegia

OSLO 13 (Agerpres). — TASS transmte:

Greva generală a muncitorilor din industria de prelucrare a lemnului din Norvegia, care a durat aproape o lună, s'a terminat cu victoria muncitorilor. Patronii au fost siliți să satisfacă revendicările lor cu privire la mărirea salariilor în raport cu costul crescând al traiului..

Acest succes al muncitorilor din industria de prelucrare a lemnului a dat un nou impuls luptei muncitorilor norvegieni, care în cadrul a numeroase meetinguri au cerut cu hotărîre satisfacerea justelor lor revendicări cu privire la mărirea salariilor deoarece în urma creșterii continue a prețurilor în Norvegia, ei nu mai pot face față scumpetei traiului.

BIBLIOTECA UNIVERSITARĂ - IAȘI

ANUL 48 Nr. 1213

4 PAGINI 4 LEI

Vineri 15 Septembrie 1950

ABONAMENTE
Lei 360 . . . . . 3 luni
Lei 5000 Intreprinderi, Autorități pe un an

Atelierele tipografice
AȘI Str. ȘTEFAN CEL MARE 50-52

OPINIA

ZIAR POPULAR COTIDIAN

Redacția
IAȘI. Str. Cuza Vodă 1 (etaj)
Administrația
IAȘI, Str. Cuza Vodă 1

TELEFOANE
REDACȚIA Nr. 1209
ADMINISTRAȚIA Nr. 2042
TIPOGRAFIA Nr. 1210

Inainte, spre noi victorii în lupta pentru pace!

Congresul Comitetelor de luptă pentru pace din Republica Populară Română și-a încheiat lucrările.

Cei 2396 delegați aleși de masele oamenilor cinstiți din țara noastră, s'au angajat să ducă înainte, cu și mai mare energie, lupta pentru apărarea vieții noastre și a copiilor noștri pentru prosperitatea și viitorul fericit al întregului popor muncitor.

Așa cum a arătat prof. univ. Florica Mezincescu în raportul său care era intitulat: *Amploarea uriașă pe care a luat-o mișcarea pentru pace în Republica noastră populară*, „niciodată nu a cunoscut istoria țării noastre o mișcare atât de largă, de cuprinzătoare" ca mișcarea actuală a partizanilor păcii. „Că un singur om se ridică poporul la luptă pentru apărarea păcii". Temeiul acestei comunități de voință dârză și neclintită, este foarte adânc, este sădit, plămădit în ființa fiecăruia dintre noi, așa cum este viața care pulsează în toate celulele. Pentrucă pacea este identică cu viața în continuă creștere, în necurmată desvoltare. Este viața fragedă a copilașilor cu zâmbet luminos, este clipa de încântare și de arcuire a forțelor morale în jurul idealurilor constructive, în fața pânzelor marilor maeștri și artiști, este minunăția și plenitudinea naturii care adăpostește *Viața*.

Iată decc, pe deasupra oricăror deosebiri de limbă, sau de sex, de credință religioasă, oamenii cinstiți își dau mâna, împletindu-și hotărîrile și organizându-se spre a face zid în fața crimei și a morții pe care vor s'o împrăștie imperialiștii. Hienele cărora le trebue moarte și distrugere spre a-și întreține existența parazitară, nu vor putea ține viața în loc. „După mine, potopul" — spunea semeț, dar și îngrozit de valurile potopului care îi amenința prea curând huzurul, un rege care a sfârșit pe eșafod. Pe eșafod vor sfârși acei care vor să pregătească noui cimitire, deslănțuind războiul. Oamenii cinstiți au certitudinea acestei biruințe. Deaceea s'au angajat să lupte cu forțe sporite pentru lărgirea mișcării partizanilor păcii, transformându-i pe toți cetățenii care nu au nici un privilegiu de apărat, în luptători activi și conștienți în slujba măreței cauze a păcii.

Deaceea reprezentanții celor 17.024 Comitete de luptă pentru pace de pe întinsul țării noastre au hotărît să reorganizeze acțiunea lor, pe raioane și regiuni, în cinstea Congresului Mondial. Și deaceea, ei au cerut delegaților pe care i-au ales să fie purtătorii noștri de cuvânt în fața Congresului Mondial din Noembrie, să spună acolo că muncitorii și țăranii muncitori, mamele, soțiile, tineretul, intelectualii, artiștii, vor face zid de granit în fața atâtătorilor care pregătesc un nou măcel mondial.

Congresul Comitetelor de luptă pentru pace a fost un prilej de verificare a forțelor și a hotărîrilor noastre de luptători pentru viață, pentru pace. Totodată, a fost un prilej de oțelire a voinței de a continua lupta, de a ne cimenta acțiunile menite să apere pacea, sub steagul construirii socialismului.

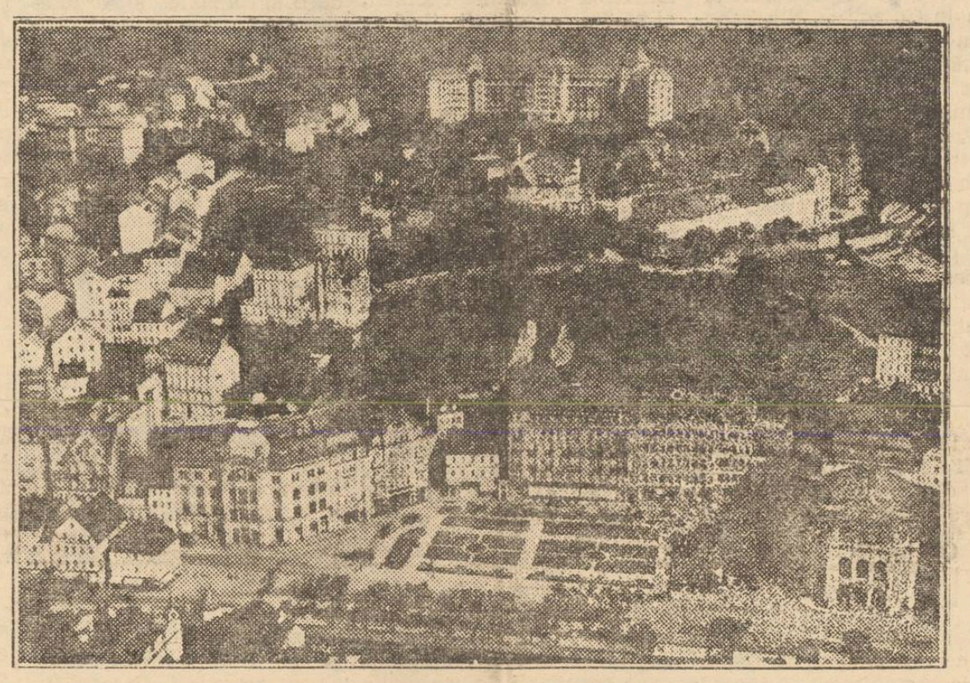

Vedere din R. S. S. Georgiană

REPORTAGII și ANCHETE

Cum s'au ocupat primarii Iașului de cartierul Galata

Perspectivele pe care le deschide Legea Raionării

Sistemele de „administrare" ale burghezo-moșierimii au adus multe neajunsuri și popu'ației din cuprinsul orașului nostru, primarii care s'au perindat dupăcum vibra acul barometric al „alegerilor", interesându-se numai de chestiunile personale, argumentând că „pielea e mai aproape decât cămașa" și ocupându-se de treburile orașului numai în măsura în care acestea concordau cu interesele „șefilor".

Pentru a arăta rezultatele la care au dus aceste „administrări" ale orașului nostru, vom prezenta în rândurile de față felul în care primarii Iașului s'au „interesat" de cartierul Galata, cartier cu populație muncitorească.

Prin Trei Calici

Cartierul Galata se întinde dela apa Bahluiului, dela podul de lemn și până hăt-departe, pe dealul pe care se află mânăstirea al cărei nume îl poartă această parte a periferiei orașului. Inainte de 23 August 1944, dupăce treceai podul desfundat, pe lemnul căruia copiii din cartier desenau semnele etichetelor de pe sticluțele cu otrăvuri — un craniu sub care se încrucișează două oase — ceeace însemna un avertisment real dat trecătorului, și dupăce lăsai în urmă pavilioanele locuințelor c.f.r., îți era aproape imposibil să străbați mai departe, spre căsuțele din deal, prin bălțile și hârtoapele șoselei desfundate. Iar dacă aveai de umblat prin ulițele mahalalei, lucrul era deadreptul imposibil pentru cei care nu locuiau în cartier și nu cunoșteau cu deamănuntul fiecare piatră rezistentă care îți îngăduia să-ți sprijini piciorul.

In decurs de mai bine de douăzeci de ani, o singură dată s'a interesat administrația orașului de cartierul Trei Calici, nume pe care l-a căpătat atunci această parte a periferiei pentru mizeria în care se găsea, atât ea, cât și locuitorii, oameni necăjiți, muncitori în fabrici sau zilieri. Și s'a interesat primăria numai pentrucă situația dezastruoasă în care se găsea cartierul ajunsese un pericol evident pentru întreg orașul. Este vorba de primăvara lui 1932, când au revărsat apele Bahluiului și ale Nicolinei, de au inundat întreg cartierul, nimicind și bruma de nimicuri pe care și le strânseseră cu multă trudă locuitorii de aici.

După prăpădul din primăvara aceia, când bărcile dela strandul Iașului s'au plimbat două săptămâni printre căsuțele inundate, salvând oameni cățărați pe acoperișuri și lucruri luate de apă, s'au gândit în sfârșit organele administrative să ia oarecari măsuri, care au constat în repararea parțială a șoselei naționale și a străzii principale a cartierului. Foarte parțială însă și într'un timp record în ceeace privește sistarea lucrărilor. S'a cărat câtva timp material, pietriș, nisip, bolovani, s'au înfundat câteva sute de metri de șosea, apoi lucrul a încetat, oamenii fiind trimiși să repare șoseaua moșierului Roznovanu.

Aceasta a fost singura preocupare din decurs de douăzeci de ani de conducere burghezo-moșierească în ceeace privește îngrijirea străzilor din cartierul Galata.

S'a aprins lumina pe dealul Gălății

Dar dacă „domnii pri-

Tr. ȚANEA

(Continuare în pagina 3-a)

Primele măsuri pentru buna organizare a muncii în școala noastră

— Scrisoarea tov. prof. V. Todirașcu —

De câteva zile s'au deschis cursurile școlilor medii din întreaga țară. Școala noastră care poartă acum numele de „Școala medie tehnică de comerț" și care a rezultat din contopirea celor două școli medii tehnice de administrație economică de băeți și fete, a pășit cu încredere și elan în muncă, datorită condițiilor bune sub semnul cărora am început noul an școlar. Pentruca munca să fie bine planificată și să dea rezultatele scontate, am convocat eri pe toți tovarășii profesori într'o ședință de Consiliu pedagogic, cu prilejul căreia s'au discutat o serie de probleme legate de necesitățile imediate ale școlii.

Astfel s'au repartizat clasele, discutându-se apoi programele de învățământ primite recent dela Ministerul Comerțului Interior. S'a hotărât ca manualele și rechizitele școlare să fie repartizate prin școală, desemnându-se în acest sens doi tovarăși profesori care să se ocupe cu această muncă.

Deasemeni s'au făcut propunerile pentru diriginți, iar tovarășii profesori au trecut la întocmirea planului de lucru pe primul semestru.

In primele ore de limbă română și celelalte obiecte de studiu s'a stăruit în deosebi asupra problemei centrale care se pune astăzi în fața tuturor oamenilor cinstiți din întreaga lume: lupta pentru Pace.

Tot în cadrul pregătirilor pe care le facem pentru desfășurarea în bune condițiuni a cursurilor celui de al treilea an de aplicare a revoluționarei Reforme a Invățământului am hotărît să convocam pe toți părinții elevilor și elevelor din școala noastră, pentru a discuta împreună problemele care ne interesează reciproc. Deasemeni în prima zi de școală s'a făcut vizita medicală, care se repetă acum zilnic, spre a se avea un control cât mai riguros asupra sănătății elevilor. O preocupare de seamă în activitatea noastră este amenajarea unui c min pentru fete și a unei cantine, pentru elevii și elevele lipsite de posibilități.

In felul acesta vom putea asigura condiții dintre cele mai bune de trai și alimentație, tuturor elevilor și elevelor care pot și trebue să studieze cu bune rezultate.

Având sprijinul Partidului, bucurându-ne de ajutorul elevilor în muncă și colaborând strâns cu organizația UTM vom putea traduce în viață lozinca: „Niciun corigent și nici un repetent", contribuind astfel în mod efi cent la lupta pentru pace.

V. TODIRAȘCU
Director al Școl i Medii Tehnice de Comerț.

Importante dispoziții privitoare la desfășurarea anului școlar 1950-1951

— Impărțirea timpului de muncă în trimestre și semestre — Când se vor ține examenele — — Datele și durata vacanțelor —

Conform dispozițiunilor Ministerului Invățământului Public, anul școlar început la 11 Septembrie se va sfârși la 26 Mai 1951. Vacanța de iarnă durează de la 23 Decembrie 1950 la 3 Ianuarie 1951. Vacanța de primăvară, dela 21 Aprilie la 1 Mai. In învățământul elementar ciclul I (clasele I—IV) anul școlar se va împărți în trei trimestre. La ciclul II (clasele V—VII) și în învățământul mediu, anul se va împărți în semestre. Semestrul I se va sfârși la 23 Decembrie, iar semestrul II se va întinde dela 3 Ianuarie la 26 Mai. Materia de studii trebue terminată până la 21 Aprilie. iar dela 1—26 Mai se va face repetarea și sintetizarea materiei. Examenele de promovare și de absolvire se vor ține între 1—30 Iunie, pentruca dela 1 Iulie elevii să fie liberi să plece în colonii și tabere de vară.

Profesorii vor ține seama de aceste date în planificarea materiei.

Comitetul Provizoriu Regional Iași își organizează munca pe raioane

— Intocmirea planului de lucru a Secțiunii Gospodării locale —

Zilele acestea a avut loc la Secțiunea Gospodării locale a Comitetului Provizoriu Regional, o ședință de analiză a muncii cu care prilej s'au întocmit planurile de lucru pentru viitor. La această ședință au participat șefii secțiunilor de gospodării locale din raioane. Aceștia au prezentat planul lucrărilor executate până în prezent, întocmindu-se apoi planurile de muncă.

Raionul Pașcani își intensifică activitatea

Șeful secțiunii Gospodării locale a Comitetului Provizoriu Regional Iași a prezentat planul de muncă pe luna Septembrie în care se prevăd o serie de îmbunătățiri cum ar fi spre exemplu, terminarea construcțiilor a 3 școli noi. Totodată sunt în curs de terminare 27 pătule pentru porumb și executarea de reparații la încă 29 de școli.

In cadrul lucrărilor de drumuri, Comitetul Provizoriu Raional Pașcani și-a propus aprovizionarea și așternerea pietrișului în cantitate de 2000 m. cubi pentru reparații de drumuri.

Și raionul Codăești și-a planificat munca

In continuare, și-a prezentat planul prin șeful de secție a gospodăriei locale, raionul Codăești, care prevede repararea a patru grajduri comunale, precum și aprovizionarea cu pietriș pe șosele în cadrul refacerii drumurilor, cu o cantitate de 900 metri cubi.

Aprovizionarea cu lemne de foc a școlilor din întreaga regională

Tot în această ședință, s'a prevăzut aprovizionarea cu lemne de foc a școlilor din întreaga regională. Astfel aprovizionarea va fi făcută până la sfârșitul lunii Sep-

MATRAN MIHAI

(continuare în pag. 2-a)

Oaspeții din Sud

de V. Cornilov

In fața oaspeților din Sud, sosiți la Phenian și împrejurimile sale, se perindă o lume nouă și minunată. Aceștia se opresc uimiți în fața vitrinelor magazine or de stat, privesc cu atenție plugurile, motoarele electrice și mașinile miniere fabricate în țară, ei pun cu aviditate întrebări copiilor de țărani și muncitori, îmbrăcați astăzi în uniformă studențească. Aici, dincolo de parcela 38, în decursul multor ani, oamenii au suferit mizerie, arbitrariu și lipsă totală de drepturi. Acum, oaspeții văd ce au reușit să realizeze frații lor în scurtul interval de 5 ani, ei văd mugurii vieții noi, care se înalță asemenea viței de vie tânără și aceasta le umple inimile de mândrie pentru patria lor, sădește în ei încrederea într'un viitor minunat și luminos.

Sentimentele mari trebuesc întotdeauna exprimate și oaspeții din Sud nu vor să păstreze pentru ei aceste sentimente. Ei iau cuvântul la radio și prin presă. Povestesc cu amărăciune despre toate câte s'au întâmplat ieri și vorbesc cu entuziasm despre cele ce vor fi mâine.

De curând, din Phenian a plecat prima și a doua delegație de coreeni din Sud; prima delegație era compusă din 170 de muncitori, țărani, studenți; cea de a doua — din 147 de oameni, iar acum se găsește la Phenian un nou grup, format din 109 oameni, veniți din provincia Covando. Amestat de vorbă cu acești oameni, care timp îndelungat au fost despărțiți de frații lor prin blestemata linie — paralela 38.

Țăranul Cion Min Toi, din satul Pomian, provincia Caenghi, vorbește cu multă căldură: „Zilele trecute am vizitat satul Undiu din județul Tedon, în apropiere de Phenian. Am vizitat acest sat și acum 5 ani. Pe atunci erau acolo căsuțe sărăcăcioase din pae. Mulți țărani n'aveau nici aceste căsuțe și locuiau în bordee întunecoase și pline de umezeală. Acum, vizitând acest sat, am constatat că s'a transformat într'un adevărat mic orășel; am văzut acolo 60 de case din piatră, acoperită cu tablă și olane, case cu radio, electricitate. Am vizitat biblioteca și școala satului, am vorbit cu țăranii, care îmi povesteau că puterea populară i-a ajutat să-și construiască case sau să-și cumpere vite. Zilele acestea mă întorc acasă. Nu mai sunt însă acel

(continuare în pag. 2-a)

INSEMNAR

ACHESON LAUREAT

Al cărui premiu — vă veți întreba? Oare recunoscând în el pe unul din cei mai demni fii ai țării, a coborît zeul Marte pe planeta noastră pentru a-i remite atributele sale de războinic?

Nu. Acheson va primi, la 8 Octombrie, la New-York, premiul „Casei libertății" pentru apelurile sale „curajoase" și „constructive" care — auziți bine! — călăuzesc lumea democratică către unitate, împotriva tiraniei!!

Trebue să adăugăm că secretarul de stat american se va afla în „bună" tovărășie. Printre laureații încununați până acum figurează într'adevăr, Marschal—autorul planului de tristă faimă—Walter Lippman veninosul publicist, calomniator al Uniunii Sovietice,—Hearst— binecunoscutul trustman al presei corupte americane și binecunoscutul provocator și atâtător la război, generalul Lucius Clay.

Vitrina librăriilor

Despre raionarea teritoriului Republicii Populare Române

(Editura Partidului Muncitoresc Român)

Vechea împărțire administrativă a țării noastre era făcută în întregime pentru a servi interesele de jaf și asuprire ale fabricanților și moșierilor. Odată cu desvoltarea crescândă a statului nostru de democrație populară, a devenit necesară o nouă împărțire teriiorială a țării noastre, care să creeze condițiile unei puternice și sănătoase desvoltări economice a tuturor regiunilor.

Și în această privință, ne-a fost de mare folos pilda și experiența Uniunii Sovietice care ne luminează drumul spre socialism.

Broșura „Despre raionarea teritoriului Republicii Populare Române", apărută în Editura PMR, aduce lămuriri în legătură cu această problemă vitală ce frământă pe toți oamenii muncii din țara noastră. Întrebările și răspunsurile ce o alcătuesc vor ajuta fiecăruia să înțeleagă dece se face raionarea, țelurile urmărite prin ea, criteriile după care se face împărțirea teritoriului, precum și felul în care va contribui ea la ridicarea nivelului de trai al celor ce muncesc.

In încheiere, broșura subliniază sarcinile oamenilor muncii și îndeosebi ale comuniștilor în ceeace privește sprijinul pe care ei trebue să-l dea realizării acestei importante reforme, lupta pe care ei trebue s'o ducă împotriva dușmanilor poporului muncitor cari vor căuta prin toate mijloacele s'o saboteze dat fiind că este îndreptată împotriva lor.

Citind această broșură, fiecare om al muncii se va convinge de justețea hotărîrii luate de Partid și Guvern, va înțelege mai bine cum trebue să ducă lupta pentru raionare—pas înainte pe calea consolidării statului nostru, pe calea construirii socialismului în patria noastră.

M. SADOVEANU:

Povestiri din trecut

Culegerea „Povestiri din trecut" apărută zilele acestea în Editura Tineretului, cuprinde câteva din nuvelele scrise de marele scriitor în primii ani ai activității sale literare. Plecându-se cu dragostea asupra poporului chinuit și exploatat, M. Sadoveanu zugrăvește cu neîntrecutu-i talent, scene diverse din viața acelora care au fost cu ani în urmă legați de glie, ca robi ai cioco lor. „Mergând spre Hârlău", „Ceasul al doilea", „Emigranții la Brazilia", „Hoțul", — sunt numai câteva dintre nuvelele cuprinse în acest volum și în care marele scriitor critică cu asprime, monstruoasa orânduire care s'a prăbușit pentru totdeauna.

Descriind cu realism suferințele țăr nimii din anii cruntei exploatări burghezo-moșierești, înfățișând ura nestăvilită a țăranilor săraci, atât împotriva moșierimii cât și a uneltelor ei docile, primarul, jandarmul, „oamenii ciocoiului", povestirile din acest volum constitue o oglindă vie a trecutului întunecos în care a trăit poporul nostru.

Un nou volum din opera lui Jules Verne

Copiii căpitanului Grant

Jul s Verne rămâne unul dintre scriitorii preferați ai tineretului. Povestirile sale fantastice, prin care i poartă pe tinerii cititori pe meleagurile îndepărtate ale unor ținuturi puțin cunoscute, constitue și astăzi lecturi atractive.

După ce nu de mult a tipărit cele două volume din „Un căpitan de 15 ani", Editura Tineretului a scos recent de sub tipar, într'o ediție populară, cunoscuta lucrare *„Copiii Căpitanului Grant"*.

Povestirea de pe al cărei subiect s'a turnat și un film, istorisește peripețiile celor doi copii care pornesc în căutarea tatălui lor, Căpitanul Grant, naufragiat undeva pe paralela 37. Stilul viu în care este scrisă, bogăția de fapte și cunoștințe noi pe care le povestește, humorul cu care este presărată istorisirea, toate fac din povestirea „Copiii Căpitanului Grant", una din cele mai valoroase scrieri ale lui Jules Verne. Bogat ilustrată, cartea este o lectură plăcută pentru tinerii cititori.

Comitetul Provizoriu Regional Iași își organizează munca pe raioane

(Urmare din pag. 1-a)

temerie în proporție de 80 la sută din plan, rămânând ca restul aprovizionării, să fie făcută ulterior.

După planul întocmit de către Secțiunea Gospodării locale a Regionalei Iași, s'au trasat raioanelor o serie de sarcini organizatorice și tehnice.

Astfel s'a accentuat asupra valorificării resurselor locale, asupra desvoltării întreprinderilor economice, prin crearea de gospodării anexe și s'au trasat sarcini în legătură cu construirea pătulelor, fapt care nu a fost încă împlinit, rămânându se în urmă cu executarea acestor lucrări.

La încheerea ședinței, tov, Balaban, șeful secțiunii Gospodării locale a Regionalei Iași, a arătat importanța întocmirii cât mai grabnic a planurilor, pe baze reale trasând în continuare noi sarcini și a dând îndrumări pentru întocmirea planului pe trimestrul IV.

Pregătirea cadrelor agrotehnice

Alte școli de specialitate înființate la Iași

— Cursuri pentru brigadieri și agronomi de sector —

Tot mai numeroase sunt succesele țăranilor muncitori din țara noastră, pe drumul înlăturării exploatării chiaburești, pe drumul colectivizării și grăbirii socializării agriculturei.

Cele 1003 Gospodării Agricole Colective, din Republica noastră populară, sunt o mărturie vie că țărănimea muncitoare își dă din ce în ce mai bine seama de importanța colectivizării, pentru un trai mai bun, pentru construirea socialismului.

Spre a da un avânt tot mai mare desvoltării acestor gospodării prin înzestrarea lor cu cadre agrotehnice bine pregătite, Partidul și Guvernul se ocupă îndeaproape de înființarea de noi școli.

In acest sens, și la Iași, pe lângă Institutul de Agronomie au luat ființă câteva școli de specializare, care au dat producției numeroase cadre necesare.

O școală de brigadieri pentru gospodăriile colective

Cunoscându-se importanța pe care o au îngospodăriile agricole colective brigadierii, acei care coordonează munca brigăzilor formate din 50 până la 80 de țărani muncitori, o școală pentru pregătirea acestora este de-o deosebită importanță.

O astfel de școală a luat ființă și la Iași.

Cei 145 de elevi, recrutați din toată Moldova, care urmează cursurile de pregătire pe lângă Institutul de Agronomie, vor termina în curând aceste cursuri, urmând ca după un examen, ei să fie repartizați diferitor gospodării colective din Regiunea noastră și alte Regiuni.

Lecțiile ținute de profesorii universitari și de specialitate, au fost atât din domeniul agrotehnic, zootehnic și de organizare a gospodăriilor, cât și de cultură generală, cum ar fi fizica, chimia, științele naturale, geografia, aritmetica, româna, etc.

Totodată, elevii au primit cunoștințe politice și ideologice, predându-li-se noțiuni de marxism și tehnica securității în cadrul gospodăriilor colective.

Programul cuprinde ore de curs, seminarii și ore de consultații.

Rezultatele obținute până în prezent sunt foarte mulțumitoare, ele dovedind că elevii, recrutați din rândurile țăranilor muncitori, sunt conștienți de sarcinile ce le stau în față, de-a deveni cât mai buni brigadieri.

Alte cursuri pentru agronomii de sector

In urma Hotărîrii C. C. al P. M. R. din 13 Oct. 1945, Ministerul Agriculturii a înființat în țara noastră numeroase școli de agronomi de sectoare, școli care urmează să pregătească cadre instruite din punct de vedere agrotehnic și organizatoric, în munca de îndrumare a brigăzilor S. M. T. și a gospodăriilor agricole colective.

O asemenea școală a fost înființată și la Iași în toamna anului trecut. In cursul lunei Iunie au absolvit un număr de 31 țărani muncitori, deveniți agronomi de sectoare, care au și fost plasați în producție.

De curând, pe lângă Institutul de Agronomie au luat ființă noi cursuri pentru agronomii de sector, prima parte a programului încheindu-se la 1 Sept. a. c.

Noii elevi fac în prezent o lună de practică pe lângă S. M. T. din Regiunea noastră, urmând ca pe data de 1 Oct. ei să înceapă din nou cursurile, care vor dura până la 31 Dec. 1950.

Cei 32 de cursiști ai acestei școli, țărani muncitori recrutați din întreaga Moldovă, la absolvirea școlii vor fi și ei încadrați pe lângă S.M.T. și gospodăriile agricole colective.

C. ILIE

Invățământul tehnic sovietic factor important în făurirea comunismului

„Avem în fața noastră o fortăreață. Numele acestei fortărețe este știința, cu numeroasele ei ramuri de cunoștințe. Această fortăreață trebue să fie cucerită de noi cu orice preț" (I. V. Stalin: Sarcinile tineretului) Această indicație a marelui conducător al Uniunii Sovietice a fost de mult tradusă în fapt în Țara Socialismului. Muncitorul sovietic îndeplinește o adevărată muncă creatoare și conștientă, el este în mod vital interesat să dea o producție cât mai mare și cât mai bună care îi asigură un trai tot mai îmbelșugat. Perfecționarea tehnicei și tehnologiei producției a devenit în Țara Socialismului o cauză a întregului popor sovietic, oamenii muncii stăpânind acum pe deplin tehnica înaintată.

Aceasta se datorește, în mare parte și minunatei organizări a învățământului tehnic în Uniunea Sovietică Dacă marea Revoluție din Octombrie a înlăturat pe exploatatori și a creat toate posibilitățile, toate condițiile ca clasa muncitoare să învețe să-și asimileze tehnica. Partidul Comunist și guvernul sovietic au știut totodată să organizeze magistral învățământul tehnic pentru oamenii muncii. O rețea întensă de școli de învățământ tehnic împânzește astăzi Uniunea Sovietică. Grija Partidului Bolșevic și a Guvernului Sovietic este și în această privință nelimitată. Spre deosebire de țările capitaliste, nu există muncitor, nu există tânăr în Țara Socialismului, care să n'aibă posibilitatea să-și ridice calificarea fără nici o restricție, în mod absolut gratuit. In toate întreprinderile sovietice există astfel o largă rețea de școli, cursuri și cercuri, în cadrul cărora muncitorii își ridică nivelul de calificare.

Cursurile elementare tehnice, școlile tehnice medii, școlile tehnice de maiștri, cursurile speciale pentru ridicarea calificării, cercurile și școlile stahanoviste, consfătuirile în care au loc schimburile de experiență, folosirea pe scară largă a conferințelor, a bibliotecilor tehnice a cabinetelor tehnice, ale cluburilor sindicale — sunt numai câtev din variatele forme pe care le ia învățământul tehnic Comitetele sindicale din fabrici și uzine, împreună cu administrația întreprinderilor elaborează cu grijă planurile pentru pregătirea tehnică a muncitorilor, participă la selecționarea cursurilor și la alegerea conducătorilor pentru diferitele școli, cercuri și cursuri, precum și la alcătuirea programelor de studii.

Ridicarea continuă a calificării muncitorilor din fiecare întreprindere este prevăzută în contractul colectiv care se încheie anual între administrație și comitetul sindical al uzinei sau fabricii și este îndeplinit cu strictețe.

Acțiuni de popularizare a cărților în rândurile tineretului

Editura Tineretului, a continuat să desfășoare în ultima lună, o susținută campanie de popularizare a cărților în rândurile tineretului din Capitală și provincie.

Cu sprijinul organizațiilor utemiste, Editura Tineretului a organizat câteva zeci de consfătuiri cu cititorii, în jurul diferitelor cărți apărute și a întreprins 3 raiduri anchetă și mai multe documentări referitoare la problema difuzării, popularizării și cititului cărții pentru tineret și copii, în fabrici, școli, întreprinderi, cluburi, cămine culturale biblioteci populare, tabere pionerești, organizații de UTM etc.

Dintre consfătuirile organizate în Capitală la locurile de producție, cele care au avut loc la fabrica de confecții „Gh. Gheorghiu-Dej", „Tăbăcăria Națională", moara „Constantin Davie" și clubul Liceului de băieți Nr. 3. s'au bucurat de un succes deosebit, atât prin participarea numeroasă a tinerilor, cât și prin interesul cu care aceștia au luat cuvântul la discuții.

Deosebit de fructuoase s'au dovedit a fi consfătuirile cu pionierii. Astfel, la consfătuirea dela clubul „Grivița Roșie" cu cartea „Copiii din Stojari", numeroși pionieri dintre cei prezenți, au scos în evidență învățămintele bogate pe care el le-au tras din lectura minunatei cărți a scriitorului sovietic A. Mușatov. Acelaș interes al copiilor față de literatura nouă care se tipărește pentru ei, s'a manifestat și în cadrul consfătuirii organizate la clubul nr, 4 mixt din Capitală, în jurul cărții „Băiețandrul din Urali" de I. Licstanov. Cu prilejul acestor manifestări, mulți pionieri au sugerat editurii, sub ecte pe care ar dori să le citească în cărți, teme inspirate fie din viața pionierilor dela noi și din Uniunea Sovietică, fie din lupta pionierilor din țările coloniale subjugate imperialismului.

Nici munca de popularizare a cărților la sate nu a fost neglijată de editură. Odată cu raidurile anchetă efectuate în numeroase unități din Constanța și Craiova și pe șantierul Canalului Dunare-Marea Neagră, editura a organizat și câteva recenzii orale la sate, cu care prilej s'au prezentat tinerilor țărani muncitori câteva dintre cărțile care vin efectiv în sprijinul muncii lor, cum ar fi broșura „Colhoznica Nadejda Cosic" de A. Dunaevschi.

Toate aceste acțiuni, — la care trebue să adăugăm munca pe teren pe care editura o duce pentru a-și forma un cât mai mare număr de corespondenți din rândurile tinerilor și copiilor, — se încadrează în preocuparea permanentă pe care o are Editura Tineretului, de a ține o strânsă legătură cu massele de cititori și de a face astfel ca fiecare carte pe care o tipărește, să slujească operei de educare comunistă a tinerei generații din țara noastră.

Bibliotecile tehnice sovietice sunt frecventate cu asiduitate de muncitori

Unul din cele mai eficace mijloace care asigură muncitorilor sovietici posibilitatea de a-și ridica în mod continuu nivelul profesional, îl constitue bibliotecile tehnice.

Astfel, biblioteca tehnică înființată pe lângă uzina electrotehnică „VEF" din Riga, este de un mare ajutor pentru muncitorii și inginerii din această uzină. Biblioteca conține aproximativ 8.000 lucrări de electrotehnică, radiotehnică, metalografie, construcția mașinilor chimie, etc. și este completată în fiecare lună cu numeroase noi cărți și reviste tehnice.

Peste 1.000 ingineri, tehnicieni, constructori stahanoviști și raționalizatori consultă cărțile aflate în această bibliotecă. Colectivul bibliotecii și al Biroului de informații tehnice de pe lângă uzina „VEF" editează și un buletin bilunar. In atelierele și secțiile uzinei se organizează de către colectivul bibliotecii tehnice expoziții bibliografice și mici biblioteci ambulante.

Biblioteca uzinei „VEF" din Riga a stabilit legături cu cele mai mari biblioteci din Uniunea Sovietică. Astfel biblioteca de Stat „Lenin" din Moscova trimite în mod regulat abonaților bibliotecii din uzină, lucrări tehnice și documentare.

Bibliotecile tehnice constituesc un factor important pentru ridicarea nivelului profesional al muncitorilor, fiind frecventate cu asiduitate de aceștia. De pildă, în biblioteca tehnică a nodului de cale ferată Bender, poți întâlni aproape în fiecare zi pe tânarul lăcatuș Costrițchi. El urmărește revistele tehnice și citește cu râvnă lucrări științifice și operă de literatură și de beletristică. El a citit în ultimele luni aproape 200 de cărți din lucrările bibliotecii. Printre aceste cărți este și „Dialectica naturii" de F. Engels, operele lui Tolstoi și ale altor clasici ruși. „Tehnologia metalelor", Metodele de căli e" și alte cărți care au contribuit mult la ridicarea nivelului său profesional. Costrițki este inovator în producție. El lucrează acum în contul anului 1951.

Oaspeții din Sud

(Urmare din pag. 1-a)

argat care eram acum două luni, mă întorc acum în satul meu unde voi începe să-mi construesc casă proprie pe pământul propriu, pe care l-am primit acum pentru întâia oară în viață. Sunt sătul până în gât de civilizația americană. Eu știu ce înseamnă ea pentru noi — mizerie, mizerie și iar mizerie. Voi da toate puterile mele și, dacă va fi nevoe voi da și viața pentru ca niciodată picior de american să nu mai calce pe pământul meu natal".

Oaspeții din Sud sunt oameni de profesiuni, vârstă, situație socială diferite, toți însă vorbesc despre unul și același lucru, despre viața fericită și liberă din Nord, despre hotărârea lor fermă de a construi aceeași viață fericită și în Sud.

Învățătoarea Li Hon Den ne-a spus: „Niciodată n'am crezut că în Coreea de Nord, — despre care mințea cu atâta nerușinare propaganda clicii lui Li Sân Man — există atâtea școli medii, tehnice, institute superioare de învățământ. Am vorbit cu elevi și studenți și ei mi-au povestit că învață gratuit, că în toate sunt ajutați de stat; la noi, în Sud, școlile au fost transformate în întreprinderi de stors bani. Părinții plăteau salariile profesorilor.

Dacă părinții unui elev nu aveau suficiente posibilități pentru a da o mită serioasă, copilul rămânea repetent, independent de cunoștințele sale. Numai negustorii, specuanții și funcționarii înstăriți aveau posibilitate să-și dea copiii la școală. Învățătorii cinstiți, care încercau să prezinte copiilor adevărul, să desvolte în elevii lor nobilul sentiment al dragostei față de Patrie și de ură față de dușmanii ei, erau aruncați în închisori...".

In discuția noastră interveni cu căldură studentul Cio Cian Hon dela Institutul agricol din Seul:

— Ce fericire pentru tineretul care trăește în Coreea de Nord! — spune el plin de emoție. Câte umilințe am avut de îndurat eu și tatăl meu până am fost primit la Institut. Cei de acasă rămâneau flămânzi pentru a strânge banii care trebuiau dați mită. In Nord însă, porțile institutelor și școlilor sunt larg deschise pentru copiii săraci cum sunt eu. Astăzi am aflat că din cei 427 de absolvenți ai școlii Nr. 1 din Phenian, 402 s'au înscris în universități și în alte institute superioare de învățământ. Tineretul nostru, care timp îndelungat a fost înșelat, cunoaște acum adevărul asupra situației din Nord. Iată de ce mii de voluntari au plecat pe front, alte mii pornesc astăzi și vor porni și mâine.

Li En Din, muncitor la fabrica de textile din Seul, își reamintește de trecutul încă apropiat:

— Lucram câte 14-16 ore pe zi. Cu ceeace câștigăm pe săptămână, puteam doar să cumpăr puțină ciumiză care-mi ajungea vreo două trei zile. Orezul era prea scump pentru posibilitățile noastre. Familia mea suferea de foame. Intr'un rând m'am îmbolnăvit, și când peste două săptămâni, fiind încă bolnav, istovit și flămând, m'am prezentat totuși la serviciu, am aflat că locul meu a fost demult ocupat. „N'avem nevoe de bolnavi", — mi-a spus cinic patronul.

Cu totul altfel trăiesc muncitorii din Coreea de Nord. Aici a fost introdusă ziua de 8 ore de muncă, a fost interzisă folosirea muncii copiilor, a fost fixat un salariu egal la muncă egală. Muncitorul care se îmbolnăvește capătă dela casa de asigurări ajutoare și îngrijire medicală gratuită. Muncitorii locuesc în case bune, confortabile, al căror număr crește pe an ce trece. Clasa muncitoare a Coreei a avut mult de suferit până și-a cucerit această viață fericită, și acuma ea este gata să apere toate aceste cuceriri în lupte hotărîte și dârze împotriva trădătorilor și a dușmanilor patriei.

Despre toate acestea vorbește și muncitorul tipograf Cion Din Son din Incen, și țăranul Li Tiu Nam din regiunea Ianpen și încă mulți alții. Ei au văzut cu ochii lor ce poate să realizeze un popor care își construește singur fericirea. Profesorul Mun Son Min, exprimând sentimentele generale ale oaspeților din Sud, spune:

— Ne vom întoarce acasă și vom povesti adevărul despre Coreea liberă, vom vorbi despre acel adevăr măreț al vieții fericite pentru care mii de oameni luptă acum împotriva dușmanului perfid. Chemăm pe toți muncitorii, țăranii, funcționarii, oamenii de știință să se ridice și mai hotărîți la lupta pentru libertatea și independența patriei.

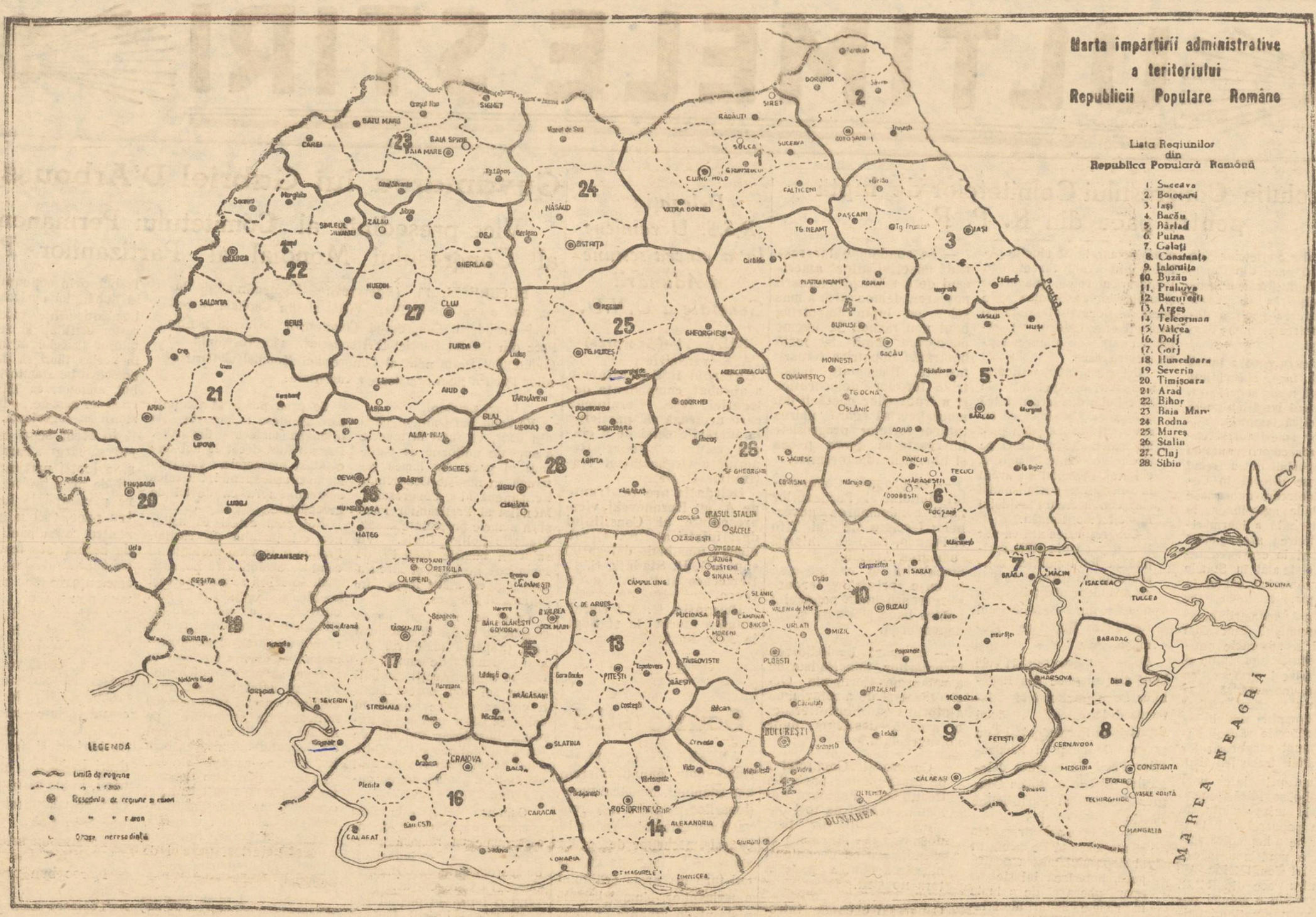

Cultură fizică și sport

Activitatea G. M. A. la Iași

Activitatea în jurul complexului (G.MA.) cunoaște, în ultimul timp, un avânt deosebit la Iași, munca pentru trecerea normelor acestui complex desfășurându-se într'un ritm viu în întreprinderi și instituții.

La ETACS, de pildă, 40 de tineri au trecut Marți proba de natație. Sunt înscriși 61 aspiranți pentru F G.M.A. și 67 pentru G.M.A. Deasemeni, 15 tineri dela Filatură și 20 dela Țesătura au obținut norma la înot, iar 40 dela Victoria, proba la pista cu obstacole.

La Locomotiva sunt înscriși 181 de aspiranți, 77 având deja făcută vizita medicală.

Textila Roșie a făcut eri antrenamente controlate la natație, cu 57 tineri, chiar la bazinul propriu al fabricii.

Nu în toate părțile, însă, munca se desfășoară la fel de bine. Este cazul Țesăturii, unde din cei peste 320 de tineri care lucrează în fabrică, numai 42 au scos carnete de aspirant. Este o lipsă condamnabilă a Comisiei de pregătire și control, care nu și-a făcut datoria.

De aici, o concluzie generală și o sarcină care revine deopotrivă tuturor comisiilor de pregătire și control: munca trebue intensificată! Să știm a întrebuința cu folos vremea favorabilă și să angrenăm tineretul, cât mai mulți tineri, la trecerea normelor la pista cu obstacole și natație.

Matchul internațional de foot-ball dela Iași a fost amânat

Duminică după amează va avea loc pe stadionul „23 August", ultimul trial pentru definitivarea echipei reprezentative a Iașului, care va întâlni echipa Elöre.

Aceasta, întrucât jocul de foot-ball cu echipa maghiară a fost contramandat pentru data de 24 Septembrie. Deoarece Armata s'a dovedit a fi un bun spparing—partner, Duminică 17 Septembrie selecționabilii vor primi din nou replica militarilor. Jocul începe la ora 16.30.

Din toate sporturile

Vineri 15 Septembrie începe la Iași faza de sector a Campionatului Național masculin de volei. Participă: Huși, Vaslui, C. Lung, Roman și Iași (CSU). Jocurile se dispută pe terenul Comitetului Provizoriu.

*

Duminică dimineață are loc în sala cinematografului Sidoli gala de box Iași-Ploești, în cadrul Cupei RPR. Reuniunea începe la ora 10 și este în organizarea colectivului sportiv Locomotiva. Lotul de boxeuri ieșeni este următorul:

Cat. muscă: Tonegaru C.
Cat. cocoș: Asofiei Mihai.
Cat. pană: Toma Const. și Cojocaru Gh.
Cat. ușoară: Buzac Ion.
Cat. semi-mijlocie: Enache Petru, Șcheau.
Cat. mijlocie: Gh. Rossler.

*

Astăzi începe la Iași, Dinamoviada de volei, baschet, atletism, foot-ball și hand-ball, cu participarea a numeroase reprezentative din Moldova. Jocurile de volei și baschet se vor desfășura pe terenul Comitetului Provizoriu, iar întrecerile la atletism, hand-ball și foot-ball vor avea loc pe terenul „23 August".

Duminică 24 Septembrie ora 17 se va desfășura pe aerodromul civil un mare meeting aviatic, la care vor participa 40 dintre cei mai valoroși reprezentanți ai aviației spertive din țara noastră.

Programul va cuprinde printre altele: acrobatii la avioane cu și fără motor, vânătoare de balonașe, lansări cu parașuta, sbor în formație, etc.

*

Comisiade foot-ball a programat următoarele jocuri oficiale în cadrul campionatului distrital:

Duminică 17 Septembrie

Teren „23 August"

ora 13: Căminul Uceniciprogresul (juniori)
ora 14,25: Fl. Roșie-Locomotiva RATA.
ora 16,30: Armata-Reprezentativa Orașului.

Teren Țesătura

ora 9,30: Spartak-Locomotiva (juniori.
ora 11,45: CSU II - Progresul.

Joi 14 Septembrie

Teren RATA

ora 16,15: Armata-Constructorul.

Miercuri 20 Septembrie
Teree RATA
ora 16: Fl. Roșie-Armata.

Noi cursuri de corespondenți de presă

In cadrul acțiunii de ridicare de cât mai multe cadre de presă, în vederea unei largi popularizări a realizărilor oamenilor muncii din întreprinderi, instituții și de pe ogoare, conducerea Consiliului Sindical Județean, îndrumată de Comitetul Regional de Partid, a luat inițiativa de a recruta din rândurile tineretului muncitor o nouă serie de corespondenți din câmpul muncii, pentru înviorarea activității în ce privește munca în producție, cât și cea sindicală.

Comisiile culturale ale sindicatelor Textil, Constructori, Metalo-Chimic, Transporturi Comunicații, ETACS, CAM, nu au găsit timpul necesar de a recruta cursiști pentru cursurile de corespondenți ce s'au desfășurat în lunile trecute, aceste cursuri soldându-se cu un număr mult prea redus de absolvenți, față de numărul celor ce se înscriseseră inițial.

Comisiile culturale ale acestor sindicate, s'au mulțumit doar să „numească" din biurou câțiva tovarăși care „vor frequenta cursurile de corespondenți" fără a mai controla pe teren, în ce măsură acești tovarăși „trimiși „de ele, execută „dispoziția" lor.

Bine au procedat comisiile culturale ale sindicatelor Sfaturi Populare, Sanitar, Artă-Cultură, Învățământ și alte sindicate care astăzi folosesc din plin elementele promovate din această școală.

In ziua de 15 Septembrie, școala de corespondenți depe lângă CSJ, își reia activitatea, chiar în localul Consiliului.

B. ABRAMOVICI
Coresp.

Cum s'au ocupat primarii Iașului de cartierul Galata

(Urmare din pag. 1-a)

mari" nu aveau timp să se intereseze de acest cartier mărginaș în ceeace privește repararea drumurilor și salubrizarea străzilor, luând măsuri urgente și pentru a feri cartierul de o altă eventuală inundație, burghezo-moșierimea nu a acordat vreo atenție cartierului Galata nici în ceeace privește electrificarea lui.

Și dacă „marile interese politice" nu ar fi impus primarilor noștri „patrioți" nevoia intensificării campaniei de trezire în sufletul cetățenilor a „datoriei de a te jertfi pentru țară", întrucât burghezomoșierimea începuse pregătirea războiului nedrept în care ne-a târât în 1941, prin luminarea Monumentului Eroilor de pe dealul Gălății, desigur că nu s'ar fi întreprins nici o acțiune de electrificare a acestui cartier. Semnificativ este însă faptul că viață timp de aproape jumătate de an, pe dealul Gălății nu a ars lumină electrică decât la Monumentul Eroilor, în timp ce în casele cetățenilor, din lipsă de gaz, fălfăia fumegândă numai flacăra lumânărilor.

Așa s'a ocupat vechea administrare a Iașului de cartierele mărginașe ale orașului, de populația muncitorească, în felul acesta i-a servit interesele.

Abia după 23 August, odată cu eliberarea noastră de către glorioasele Armate Sovietice și venirea la putere a clasei muncitoare, orașul nostru și implicit cartierul Galata a fost trezit la o nouă viață.

Iar Legea Raionării, prin instituirea unei organizări administrative superioare, creează cetățenilor din acest cartier posibilități multiple pentru o creștere și mai mare a nivelului lor de

Trăiască Cinematografia Sovietică în slujba Păcii

CINEMA „SIDOLI"

Prezintă de Vineri 15 Septembrie 1950
O producție a Studioului MOSFILM

Epopeea istorică a grandioasei victorii din 1812

KUTUZOV

In rolurile principale

Mareșalul KUTUZOV — A. DICKII
NAPOLEON — S. MEJINSKI

Completare jurnal „ROMFILM" și „SOVIETIC"

Cinema Timpuri Noi

Prezintă cu începere de Luni 11 Septembrie 1950

In cinstea Congresului Comitetelor de luptă pentru PACE

Marele film

SOLII PACII
și
ȚARMURI VERZI

Jurnal „ROMFILM"
Jurnal „SOVROMFILM"

Intrarea generală LEI 15

Cinematografia Sovietică în slujba Păcii

CINEMA „MAXIM GORKI"

Prezintă de Miercuri 13 Septembrie 1950

O producție DEFA BERLIN

Nunta lui FIGARO

cu

Tiana Lemnitz
Erna Bergher
Willi Domgraf și
Elsa Wagner

Completare Jurnal „ROMFILM și „SOVIETIC"

PIERDUT copia depe foaia matricolă Nr. 132 a Tov. Beniamin Segal din clasa III-a Liceul Pedagogic Universitar din anul 1928 1929 îl declar nul.

PIERDUT Certificat de V clase eliberat de Școala Spiru Haret în anul 1946 pe numele Tomca Paul din str. Primăriei Nr, 2 Iași

PIERDUT autorizația Nr. 80.862 pentru cazan de fabricat țuică pe numele Ion Anton din comuna Miroslava sat Balciu jud. Iași

ULTIMELE ŞTIRI

Rezoluţia Congresului Comitetelor de luptă pentru pace din R. P. R.

Congresul Comitetelor de luptă pentru pace din Republica Populară Română constată că mişcarea de luptă pentru apărarea păcii a devenit în întreaga lume o forţă uriaşă.

Lupta pentru pace a intrat într'o nouă fază, s'a ridicat pe o treaptă nouă, superioară. Masse tot mai largi iau parte la lupta activă împotriva imperialiştilor americani şi englezi — provocatorii unui nou război. Imperialiştii au trecut la agresiune directă în Coreea, la încercări numeroase de a extinde agresiunea, la o goană turbată a înarmărilor, la înteţirea propagandei de război şi la creşterea terorei fasciste atât în Statele Unite ale Americii cât şi în ţările satelite. In furia lor neputincioasă, monştrii omenirii, imperialiştii americani şi englezi şi guvernele antipopulare din Franţa, Italia şi alte ţări care-i urmează cu slugărnicie, încearcă să dezlănţuie un al treilea război mondial. Complici activi ai provocatorilor de război imperialişti sunt sângeroşii lor şefi, călăii fascişti-titoişti.

In faţa primejdiei unui nou război se ridică asemeni unui zid uriaş voinţa de pace a popoarelor, hotărîrea lor de a împiedica dezlănţuirea unui nou măcel.

Congresul Comitetelor de luptă pentru pace din R.P.R. este o expresie a voinţei poporului român, a naţionalităţilor conlocuitoare din ţara noastră, a tuturor cetăţenilor cinstiţi ai Republicii, fără deosebire de convingeri politice sau religioase, de a contribui cu toate forţele lor la triumful cauzei nobile a luptei pentru pace. Congresul Comitetelor de luptă pentru pace din Republica Populară Română îşi manifestă deplina solidaritate cu acţiunile Partizanilor Păcii din lumea întreagă, pentru zădărnicirea planurilor criminale ale provocatorilor de război.

Congresul trimite un salut fierbinte marelui popor sovietic! Frontul mondial al partizanilor păcii are în Uniunea Sovietică, condusă de stegarul luptei oamenilor cinstiţi din lumea întreagă, Iosif Vissarionovici Stalin — un reazim sigur al păcii şi securităţii popoarelor, pe cel mai hotărît duşman al războiului şi al oricărei agresiuni, pe apărătorul consecvent al libertăţii şi independenţei naţionale a popoarelor mari şi mici, o forţă uriaşă care însufleţeşte lupta partizanilor păcii din întreaga lume împotriva iaţâţătorilor la război.

Congresul salută frăţeşte lupta pentru pace a popoarelor libere din ţările de democraţie populară, care întăresc frontul organizat al forţelor păcii prin noi şi noi succese în lupta de construire a socialismului!

Congresul Comitetelor de luptă pentru pace din RPR trimite un salut fierbinte poporului chinez, care înfrânge victorios reacţiunea internă şi intervenţia străină şi care traduce în viaţă măreţe transformări democratice.

Congresul salută cu înflăcărare eroicul popor coreean care apără cu curaj libertatea şi independenţa sa. In numele întregului nostru popor, Congresul îşi exprimă indignarea sa faţă de bombardarea barbară a populaţiei paşnice şi faţă de crimele sângeroase pe care le săvârşesc în Coreea intervenţioniştii americani.

Congresul îşi exprimă întreaga admiraţie pentru acţiunile eroice ale luptătorilor pentru pace din ţările aflate sub stăpânire imperialistă, care înfruntând teroarea fascistă instaurată de slugile călăilor din Walll Street, dau lovituri puternice, planurilor şi acţiunilor războinice ale acestora. Congresul salută pe oamenii onesti de pe tot pământul care s'au alăturat luptei pentru pace.

Cei peste 10 milioane semnatari ai Apelului dela Stockholm din ţara noastră se angajează să slujească în mod activ cauza păcii prin tot mai multe realizări pe tărâm economic, politic, cultural, muncind cu avânt la construirea socialismului sub conducerea Partidului Muncitoresc Român.

Congresul declară că partizanii păcii din RPR sprijină în totul politica consecventă de apărare a păcii şi a independenţei ţării noastre dusă de Guvernul Republicii Populare Române.

Congresul Comitetelor de luptă pentru pace din Republica Populară Română răspunzând la Apelul Biroului Comitetului Permanent al Congresului Mondial al Partizanilor Păcii dă mandat delegaţilor RPR la al doilea Congres Mondial al Partizanilor Păcii:

— să proclame dragostea şi ataşamentul de neclintit al poporului nostru pentru pace, hotărîrea lui de a apăra pacea şi de a lupta în primele rânduri ale uriaşului front al păcii.

— să arate că şantajul atomic exercitat de imperialiştii americani, ca şi toate încercările lor de a îngrozi pe oamenii cu nervii slabi nu pot intimida milionele de oameni care construesc o viaţă fericită în Republica Populară Română.

— dat fiind că oprirea agresiunii americane în Coreea prezintă o deosebită importanţă pentru pacea lumii, să ceară încetarea imediată a acestei agresiuni criminale, retragerea neîntârziată a trupelor invadatoare străine şi rezolvarea paşnică a chestiunii coreene.

— să ceară încetarea bombardamentelor teroriste ale aviaţiei americane care încearcă zadarnic să frângă dragostea de libertate, independenţă naţională şi unitate a poporului coreean.

— să ceară împiedicarea oricărei agresiuni, oriunde s'ar produce ea.

— să condamne politica guvernului american de extindere a agresiunii imperialiste în China, Vietnam şi Filipine.

— să ceară retragerea imediată a tuturor trupelor aflate pe teritorii străine.

— să ceară interzicerea necondiţionată a folosirii armei atomice, ca armă de îngrozire şi exterminare în massă, distrugerea stocurilor existente din toate mijloacele de exterminare în massă, oprirea fabricării altora. Să ceară reducerea generală a armamentului de toate genurile şi un control efectiv asupra executării acestei reduceri.

— să susţină interzicerea folosirii oricăror arme în scopuri agresive.

— să ceară interzicerea propagandei războinice şi instituirea de legi internaţionale care să pedepsească această propagandă.

— să avertizeze pe aţâţătorii la război, pe toţi acei care sub vreo formă oarecare îndeamnă cetăţenii sau guvernele la război, că vor fi judecaţi de popoarele lumii şi aspru pedepsiţi pentru instigare războinică.

— să condamne încercările imperialiştilor americani de a slăbi prin teroare mişcarea democratică a maselor ce luptă împotriva unui nou război. Să cheme popoarele lumii la luptă hotărâtă împotriva teroarii fasciste, îndreptate împotriva forţelor democratice şi a fruntaşilor mişcării democratice, să ceară unirea tuturor forţelor progresiste interesate să apere pacea şi libertăţile democratice.

— să propună Congresului Mondial al Partizanilor Păcii condamnarea guvernelor fasciste ale lui Tito şi Franco, care au interzis semnarea Apelului de la Stockholm şi urmăresc să înăbuşe printr'o teroare sângeroasă lupta poporului pentru pace, libertate şi independenţă.

— să ceară împiedicarea încercărilor imperialiste de a reînarma Germania Occidentală şi de a reînvia, cu ajutorul resturilor hitleriste, o armată destinată unor noi agresiuni.

Congresul Comitetelor pe luptă pentru pace din Republica Populară Română cheamă pe toţi oamenii cinstiţi din ţara noastră să lărgească şi să adâncească necontenit mişcarea pentru pace în ţara noastră.

Congresul cheamă întregul popor muncitor să-şi sporească avântul în lupta pentru construirea socialismului, să îndeplinească şi să depăşească Planul de Stat pe 1950, să pregătească prin noi realizări în câmpul muncii primul nostru Plan Cincinal, contribuţie de seamă la întărirea frontului mondial al păcii.

Congresul chiamă femeile mame, surori, soţii, pe tinerii din uzine, sate, şcoli şi universităţi, pe oamenii ştiinţei, artei şi literaturii, pe învăţătorii, inginerii şi medicii, pe meseriaşii, pe invalizii, văduvele, orfanii şi toate victimele războaielor trecute, de a participa tot mai activ la lupta pentru apărarea celui mai preţios bun al omenirii — Pacea!

Comitetele de luptă pentru pace trebue să continue a mobiliza masse din ce în ce mai largi în lupta pentru apărarea păcii, să adâncească necontenit prietenia dintre poporul nostru şi popoarele Uniunii Sovietice, între poporul nostru şi popoarele din ţările de democraţie populară precum şi solidaritatea cu toate popoarele ce luptă pentru pace şi libertate, cu toţi oamenii cinstiţi ce luptă pentru pace din întreaga lume.

Comitetele trebue să activeze neobosit pentru mărirea vigilenţei masselor faţă de uneltirile imperialiştilor americani şi englezi şi ale slugilor lor, elementele exploatatoare, fasciste, naţionaliste, titoiştii, spionii şi diversioniştii de tot felul, sabotorii şi răspânditorii de svonuri. Comitetele de luptă pentru pace trebue să să deascâ în masele largi ura neîmpăcată faţă de imperialiştii provocatori de război, faţă de uneltele lor ticăloase faţă de propagandiştii unui nou război.

La luptă activă împotriva provocatorilor de război, duşmani de moarte ai omenirii!

La luptă activă pentru victoria forţelor păcii!

Delegaţia R.S.S. Ucrainiene la a cincea sesiune a Adunării Generale a O.N.U.

KIEV 14 (Agerpres) — TASS transmite:

Guvernul RSS Ucrainiene a aprobat componenţa delegaţiei RSS Ucrainiene care urmează să participe la lucrările celei de a cincea sesiuni a Adunării Generale a Organizaţiei Naţiunilor Unite.

Delegaţia are în frunte pe A. M. Baranovski, vicepreşedinte al Consiliului de Miniştri al RSS Ucrainiene; membrii delegaţiei sunt: G. D. Stadnik, S. P. Demeenco şi P. P. Udovecenco.

Delegaţia R. S. S Ucraineană a plecat la 11 Sept. la New York.

Scurte ştiri

ANKARA 14 (Agerpres) — După cum anunţă ziarele din Istambul, numărul funcţionarilor publici din Turcia va fi considerabil redus în cadrul „măsurilor de ordin economic" luate de guvernul turc în urma ordinului americanilor. Numai la Ministerul do Finanţe, numărul salariaţilor a fost redus cu aproape o treime.

Cuvântarea lui Gabriel D'Arboussier

Vice-preşedinte al Comitetului Permanent al Congresului Mondial al Partizanilor Păcii

BUCUREŞTI, 14 (Agerpres). — La meetingul de Pace, care a avut loc în Piaţa Victoriei din Capitală cu prilejul închiderii Congresului Comitetelor de luptă pentru Pace din R.P.R., Gabriel D'Arboussier, vicepreşedinte al Comitetului Permanent al Congresului Mondial al Partizanilor Păcii a ţinut următoarea cuvântare:

Dragi prieteni,

Vă salut partizani ai păcii din RPR, vă salut în numele a sute de milioane de partizani ai păcii din lumea întreagă, în numele Comitetului Permanent al Congresului Mondial al Partizanilor Păcii şi în numele preşedintelui său, Frederic Jolliot Curie. Vă salut în numele frăţiei de luptă care ne leagă şi care s'a exprimat cu atâta forţă în minunatul Congres.

Ca şi acum 11 ani, lumea se găseşte iarăşi la marginea unei prăpăstii unde vor s'o arunce o mână de oameni setoşi de sânge. Aceşti canibali de un soi nou, doresc lumii o civilizaţie care constă în uciderea câtor mai mulţi oameni. Intradevăr individii de teapa lui Matthews ,Churchill, Jules Moch, Mac Arthur sunt canibali în toată puterea cuvântului.

Cum ar putea oare în zilele noastre un om demn de acest nume să rămână nepăsător în faţa criminalelor bombardamente care pustiesc Coreea? Care om astăzi, având o inimă în pieptul său poate dormi liniştit fără să se gândească la miile de femei, bătrâni şi copii masacraţi pe pământul coreean?

Se prea poate să fie unii care gândesc: „aceasta se întâmplă undeva departe". Dar nu sunt decât 15 ani decând şi masacrele fasciştilor în oraşul spaniol, Guernica apăreau unora ca destul de îndepărtate.

Noi ştim astăzi că acţiunea criminalului de război Franco a fost un preludiu al celui de-al doilea război mondial. Astăzi ni se pune aceeaşi problemă. Depinde de noi, partizanii păcii din toate ţările lumii că cel de-al treilea război mondial, al cărui promotori au aprins un focar în Coreea, să nu se dezlănţuie.. Până în acest moment, prin acţiunea noastră prin cele 400 milioane de semnături pe Apelul dela Stockholm, noi am împiedicat aruncarea bombei atomice asupra Coreei. Şi aceasta este de o importanţă capitală; totuşi războiul continuă. Iar dacă bombadamentele masive vor continua, ar face din Coreea liberă un pământ deşert şi punctul de plecare al unui nou război mondial.

Trebue deci să ne înzecim eforturile. Trebue deci ca voinţa noastră să se exprime cu atâta tărie încât să copleşească pe aţâţătorii la război. Trebue prin acţiunea noastră să dobândim oprirea acestor bombardamente, încetarea acestor ostilităţi şi retragerea tuturor trupelor străine. Şi în acelaş timp să demascăm neîncetat pe aţâţătorii la război, aţâţători ca Tito care a creat un cap de pod al agresiunii în Iugoslavia.

In acest scop este necesar să lărgim baza de masă a luptei partizanilor păcii de pretutindeni. Cei care participă la lupta pentru pace, trebue să câştige pentru cauza păcii mulţimi de bărbaţi şi femei, care simt plutind deasupra lor ameninţarea de moarte a unui nou război.

Partizani ai păcii, soarta omenirii este în mâinile voastre. Veghiaţi cu încredere, căci forţa voastră este uriaşă. Mişcarea din RPR trebue să aibe în sine această tărie ce izvorăşte din sutele şi sutele de milioane de bărbaţi şi femei încadraţi în lagărul mondial al păcii, în ale cărui prime rânduri se află glorioasa Uniune Sovietică.

Termin cu salutul minerilor voştri şi vă strig:

Noroc bun tovarăşi în munca voastră.

Trăiască lagărul mondial al partizanilor păcii.

Trăiască Republica Populară Română.

Alegerea Biroului Comitetului Permanent pentru apărarea Păcii din R. P. R.

BUCUREŞTI, 14 (Agerpres). — După închiderea lucrărilor Congresului Comitetelor de luptă pentru pace din R.P.R., Comitetul Permanent pentru apărarea Păcii, s'a întrunit şi a ales următorul birou: acad. Mihail Sadoveanu, preşedinte, Florica Mezincescu, vicepreşedintă, C. Lepădatu vicepreşedinte, Ecaterina Borilă, membru, Rozalia Moldovan, membru, Muşat Vasile, membru, Vidraşcu Gheorghe, membru, Traian Selmaru, membru, Constantin Dumitriu, membru, Pavel Dan, membru.

POPORUL COREEAN a sărbătorit cea de a 2-a aniversare a R.P.D. Coreene

— Cuvântarea rostită de Kim Ir Sen —

PHENIAN 14 (Ager res). — După cum transmite postul de radio Phenian, poporul coreean a sărbătorit la 9 Septembrie cea de a doua aniversare a RPD Coreene.

Conducătorul poporului coreean, Kim IrSen, a ţinut cu acest prilej o cuvântare radiodifuzată. Populaţia din oraşele şi satele Coreei, muncitorii din uzine şi fabrici, ascultând cuvântarea lui Kim Ir Sen, au exprimat hotărîrea lor de a intensifica ajutorul acordat Armatei Populare care duce un război drept. In acest scop oamenii muncii din Coreea şi-au luat angajamentul de a reface întreprinderile distruse de inamic pentru a produce şi mai multe arme pentru cei care luptă pe front împotriva armatei americane de invazie şi a bandelor de mercenari ale lui Li Sân Man.

Muncitorii din uzinele şi întreprinderile din Pheniap şi Phenian s'au întrunit într'un meeting, în cadrul căruia au declarat că sprijină guvernul popular şi armata populară şi că vor mări producţia de armament pentru a izgoni cât mai curând pe inamic din ţară.

In Franţa

O largă mişcare de protest

împotriva hotărârii guvernului de a prelungi durata serviciului militar

PARIS 14 (Agerpres). — In întreaga Franţă se desfăşoară o largă mişcare de protest a maselor populare împotriva hotărîrii guvernului Pleven de a prelungi durata serviciului militar. In ultimele două zile, pe principalele străzi ale Parisului au avut loc meetinguri de protest împotriva acestei hotăriri a guvernului.

Din toate colţurile ţării sosesc la Ministerul Apărării Naţionale şi Reşedinţa Consiliului de Miniştri numeroase telegrame, scrisori şi rezoluţii de protest împotriva prelungirii duratei serviciului militar.

In ziua de 11 Septembrie poliţiştii au arestat un tânăr în timp ce acesta semna o petiţie împotriva prelungirii duratei serviciului militar. Toţi cei care au fost prezenţi la această scenă s'au îndreptat către circumscripţia poliţienească, silindu-l pe comisar să elibereze pe tânărul arestat.

Peste 3000 persoane au luat parte la meetingul din Piaţa Montague din Vestul Londrei care a fost organizat de către comitetul din regiunea Londrei al Partidului Comunist Englez.

Participanţii la meeting au protestat împotriva hotărîrii guvernului laburist de a prelungi până la 2 ani durata serviciului militar obligatoriu, de a aloca un fond suplimentar de 340 milioane lire sterline pentru pregătirile militare, precum şi împotriva atitudinii slugarnice a guvernului laburist faţă de imperialismul american.

Luând cuvântul în cadrul meetingului, Gabriel Carrit, secretar al comitetului din regiunea Londra al Uniunii Tineretului Comunist, a înfierat hotărîrea guvernului de a prelungi durata serviciului militar obligator.

LA LONDRA

LONDRA 14 (Agerpres). — TASS transmite:

Populaţia din Germania Occidentală protestează energic împotriva politicii de război dusă de cercurile conducătoare dela Bonn

BERLIN, 14 (Agerpres). — In Germania Occidentală creşte rezistenţa populaţiei împotriva politicii de război dusă de cercurile conducătoare de la Bonn.

Dezgustată de certurile dintre partide, populaţia din Germania Occidentală îşi îndreaptă tot mai mult atenţia asupra Frontului Naţional al Germaniei democrate.

Ziarul britanic conservator Observer, constată că situaţia din Germania Occidentală ia forme ameninţătoare şi previne cercurile guvernamentale britanice să se pregătească de pe acum pentru eventualitatea unei crize de mare amploare încă înainte de sfârşitul anului.

BIBLIOTECA UNIVERSITĂȚII IAȘI

ANUL 48 Nr. 1214

4 PAGINI 4 LEI

Sâmbătă 16 Septembrie 1950

ABONAMENTE

Lei 360 . . . . . 3 luni
Lei 5000 Intreprinderi, Autorități pe un an

Atelierele tipografice
IAȘI Str. ȘTEFAN CEL MARE 50-52

OPINIA

ZIAR POPULAR COTIDIAN

Redacția
IAȘI. Str. Cuza Vodă 1 (etaj)
Administrația
IAȘI, Str. Cuza Vodă 1

TELEFOANE
REDACȚIA Nr. 1209
ADMINISTRATIA Nr. 2042
TIPOGRAFIA Nr. 1210

După raionare

Alte perspective de desvoltare pentru populația din cartierul Copou

Pentru locuitorii din târgușorul Copou, vechea împărțire administrativă, era o adevărată pacoste.

Deși era situat în marginea orașului majoritatea populației din târgușor avea legături directe cu orașul, lucrând în diferite întreprinderi din Iași. Totuși acest târgușor, sau mai bine zis cartier, era trecut din punct de vedere administrativ la comuna rurală Copou.

Cum apărau guvernanții din trecut interesele burgheziei

Povestea târgușorului Copou datează cam de mult, de pe vremea când capitalistul Wachtel și-a deschis o fabrică de frângherie în acest cartier.

Pentru a-și apăra interesele sale și ale celorlalți asociați, neținând seama de interesele muncitorilor care lucrau, prin intermediul unor prieteni care erau la conducerea treburilor statului, acest cartier a fost trecut din punct de vedere administrativ la comuna Copou.

Motivul pentru care a fost făcută această operațiune, era tocmai pentru că fabrica realiza de pe urma cruntei exploatări la care erau supuși muncitorii, beneficii uriașe, pentru care proprietarii trebuiau să plătească sume mari pentru impozite, statului.

Ori dacă depindeau de o comună rurală impozitele și toate taxele erau mult mai mici. Iată deci cum regimul de atunci, regimul moșierilor și bancherilor, a favorizat trecerea Tg. Copoului la comuna Copou.

Pe de altă parte cartierul mai era locuit de foarte mulți bogătași, proprietari de vile, cărora de asemeni le convenea mult mai bine un regim fiscal rural, decât unul urban.

Dar acești mari afaceriști se gândeau numai la interesele lor personale, neținând seama de sutele de muncitori care locuiau în cartier și ale căror interese erau lovite prin această manevră.

Multe neajunsuri au avut de îndurat cetățenii din cauza acestor îmbuibați și exploatatori ai populației muncitoare.

Muncitorii domiciliați în Tg. Copou nu se puteau bucura de legea asigurărilor sociale ; aveau mult de umblat până își scoteau puținele drepturi ce li se acordau.

Noua reformă administrativă vine în ajutorul cetățenilor din Copou

Prin trecerea cartierului Copou sub directa administrație a orașului, situația se va schimba fundamental.

Înainte nu se făceau lucrări edilitare aproape de loc, străzile erau numa gropi și fără lumină, muncitorii care eșeau noaptea de la lucru trebuiau să înoate prin noroi. De acum înainte Tg. Copou va fi trecut în planul de refacere a orașului, străzile vor fi amenajate ; de asemeni rețeaua electrică va fi extinsă.

Aprovizionarea muncitorilor se va face în condiții mai bune

Pentru muncitorii din acest cartier, problema aprovizionării era legată de multe neajunsuri.

In primul rând magazinele de stat, atât cele alimentare, cât și cele textile și fierărie, nu aveau nici un centru de desfacere aici tocmai pentru motivul că acest cartier era în mediul rural și avea o cooperativă sătească.

Insă această cooperativă nu putea satisface cerințele salariaților, care constitue o majoritate destul de ridicată, întrucât produsele erau exclusiv pentru massa țărănească care venea să-și valorifice produsele lor prin cooperativă primind în schimb produse industriale de care aveau nevoie.

Majoritatea locuitorilor trebuiau să vină până în centrul orașului, pentru a face cumpărăturile necesare, ceeace necesita mult timp.

Potrivit noii reforme, acest cartier trecând sub administrația directă a orașului, situația se va schimba foarte mult.

In primul rând, pentru îmbunătățirea condițiilor de aprovizionare, cooperativa „6 Martie" va deschide în curând un centru de desfacere care va ușura foarte mult condițiile de aprovizionare ale muncitorilor.

Pe de altă parte, multe probleme ce frământa până acum populația din acest cartier, vor fi mult mai ușor rezolvate, prin strânsa legătură ce va exista în toate compartimentele administrative.

Astfel, prin hotărîrea Partidului Muncitoresc Român și a Guvernului, se înlătură neajunsurile trecutului, trecându-se la o muncă constructivă, pentru crearea unor condiții de viață mai bune pentru massele largi muncitoare.

AL. RADU

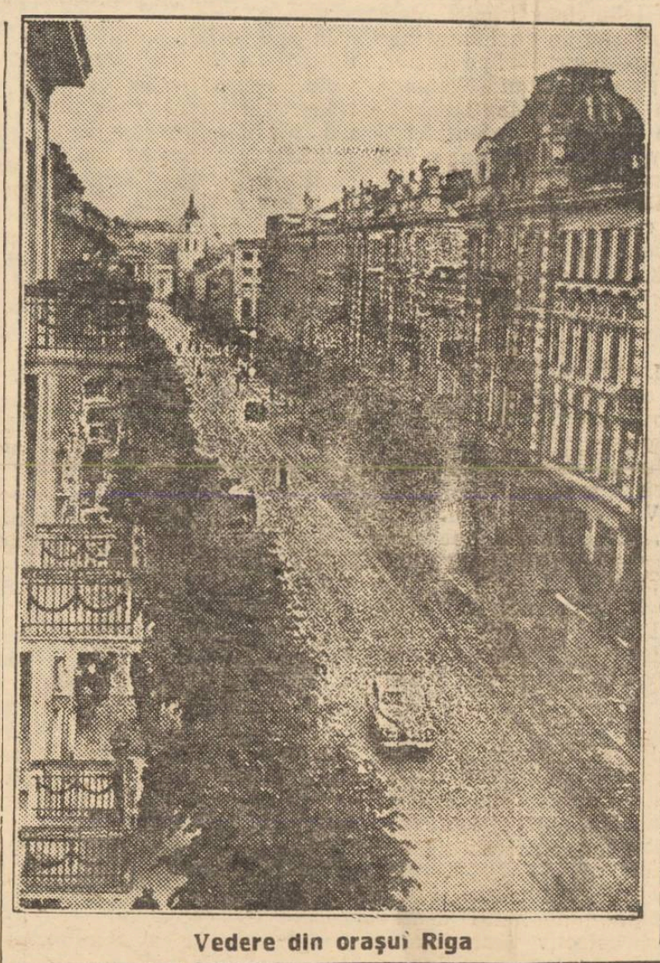

Vedere din orașul Riga

Familii engleze locuesc în cocioabe

In Anglia există astăzi peste 36.500 de familii care trăiesc în niște barăci folosite altă dată de armata engleză. Această cifră arată că numărul familiilor beneficiind de un asemenea „adăpost" a crescut cu aproximativ 12.000 în numai câteva luni.

Toți locuitorii acestor barăci se plâng că „locuințele" sunt extrem de călduroase vara, și foarte umede și friguroase iarna.

Toți acești oameni sunt profund indignați de politica guvernului laburist. In luna Martie a anului trecut, domnul Aneurin Bevan, ministrul sănătății, a declarat în Camera Comunelor : „Suntem pe cale de a putea oferi fiecărei familii confortul și liniștea unei locuințe separate". Dar, uitând dela mână până la gură, laburiștii nu au sporit alocațiile necesare construcțiilor, ci au umflat și mai mult bugetul de război al Angliei.

Oamenii muncii din oraș și dela sate continuă să subscrie cu entuziasm pentru Fondul Mondial al Păcii

Subscrierile pentru Fondul Mondial al Păcii a cuprins în preajma Congresului Comitetelor de luptă pentru pace, întreaga masă de oameni cinstiți din orașul nostru dornici de pace și libertate.

Până în prezent au subscris muncitorii și funcționarii din raza orașului nostru, din următoarea lor întreprinderi : Atelierele CFR Nicolina, fabrica Țesătura, Textila Roșie, ETACS, Cooperativa 30 Decembrie, etc., precum și muncitorii și funcționarii dela Justiție, Arhivele Statului, Aprolacta.

De asemeni au mai subscris activiștii dela org. de masă, cum sunt cei dela Arlus, UFDR, CDE, etc.

In rândurile țărănimii muncitoare din cuprinsul raionului Iași, această acțiune a luat o amploare deosebită.

Au subscris țăranii muncitori, din Gospodăria Agricolă Colectivă Băiteni-Proboț, SMT Vlădeni, din Comuna Șipote, Bucium, Podul Iloaie, etc.

Suma subscrisă până acum în orașul Iași și în raionul Iași se ridică la 287.587 lei, subscrierile continuând cu entuziasm atât în întreprinderi și instituțiile din oraș, cât și în rândurile populației dela sate.

Pregătiri la cantinele studențești în vederea deschiderii noului an universitar

— Serviciile și secțiile sociale studențești trebue să-și intensifice activitatea — Ce cantine vor funcționa —

In vederea reorganizării asistenței studențești, după cum am anunțat de curând în ziarul nostru, Centrul de asistență universitar din Iași a fost desființat, în locul lui creindu-se Servicii și Secții sociale.

Aceste noi instituții, care funcționează pe lângă Institutele Superioare din orașul nostru, se ocupă de toate problemele legate de viața materială a studenților, de cantinele și căminele fiecărui Institut, de repartizarea burselor ce se vor acorda.

Ele au în acelaș timp rolul de-a face o mai strânsă legătură între aceste probleme legate de viața materială a studenților și conducerile Institutelor superioare respective.

Ne vom ocupa astăzi de câteva cantine studențești, care funcționează în prezent, urmând ca într'un număr viitor să analizăm situația celorlalte cantine, care urmează a se deschide odată cu începerea noului an universitar, și a căminelor studențești.

Cantina „Justin Georgescu"

Această cantină, care va cuprinde 1500 de studenți, aparține tuturor studenților bursieri ai Facultăților dela Universitatea „Al. I. Cuza".

Deschisă odată cu începerea examenelor de admitere, în prezent ea funcționează pentru toți studenții care au de dat examene în sesiunea actuală.

In vederea deschiderii noului an universitar, la această cantină au început pregătiri serioase, de amenajare a localului, diferite reparații, precum și aprovizionări pentru iarnă.

In acest sens s'au alocat fonduri importante de către Serviciul social al Universității, necesare în special aprovizionărilor cu zarzavaturi.

Aceste aprovizionări au fost făcute din vreme și la prețuri reduse, încât astăzi cantina de mai sus, datorită repartizării la timp a fonduriIor, este foarte bine aprovizionată.

C. ILIE

(continuare în pag. 2-a)

Cei ce încalcă dreptul internațional

de I. Pereterski
Profesor la Institutul Juridic din Moscova

Potrivit definiției general admisă, dată de dreptul internațional, agresiunea este atacul armat al unui stat împotriva altui stat. Agresiunea este o acțiune ilegală, criminală a statului, și numai a statului. Acesta este un principiu bine stabilit al dreptului internațional.

Ca o complectare la celelalte materiale publicate de noi cu privire la problema agresiunii trebue citat încă un document, relativ vechi, care, deși adoptat fără participarea Uniunii Sovietice, exprimă însă concepțiile unui mare număr de state asupra problemei menționate. Este vorba despre protocolul dela Geneva asupra reglementării pașnice a conflictelor internaționale, încheiat la 2 Octombrie 1924. Acest protocol a fost adoptat în unanimitate de către cea de a 5-a Adunare a Ligii Națiunilor, nu a intrat însă în vigoare, mai ales din cauza rezistenței opuse de Anglia, Acest protocol a stabilit că războiul de agresiune este o crimă de drept internațional, iar în articolul 10 a dat definiția agresorului, care este formulată astfel : „Agresor este orice stat care recurge la război, încălcând obligațiile prevăzute de Statut (al Ligii Națiunilor) sau în protocolul de față". Această definiție a agresorului este departe de a fi completă, dar ea stabilește limpede că statul, și numai statul, care și-a încălcat obligațiile față de alte state, poate fi considerat agresor.

In 1924, numeroase state erau de această părere ; unele din ele au în prezent reprezentanți în Consiliul de Securitate și acționează acum într'o direcție cu totul opusă.

Intrucât subiectul agresiunii nu-l pot constitui decât statele, este cu desăvârșire limpede că evenimentele din Coreea nu constitue un război agresiv al unei părți din Coreea împotriva alteia. Ne aflăm în fața unui război civil.

Și numai prin denaturarea realității și a tezelor indeobște recunoscute ale dreptului internațional, printr'o ignorare intenționată a acestora, după cum s'a arătat într'un articol apărut în „Izvestia" din 6 August, se poate explica încercarea guvernului Statelor Unite de a declara „agresiune" lupta nobilă a poporului coreean pentru unitatea și independența sa națională.

Cu toate acestea, în Coreea există o agresiune, dar nicidecum agresiunea fictivă dinlăuntru, care ar

(continuare în pag. 2-a)

O gigantică construcție a epocii staliniste

De curând a fost publicată hotărîrea Consiliului de Miniștri al URSS cu privire la construirea stațiunii hidroelectrice Stalingrad, pe fluviul Volga, pentru irigarea și asigurarea aprovizionării cu apă a regiunii Mării Caspice. Prin această hotărîre se prevede construirea, pe rîul Volga, în regiunea orașului Stalingrad, a unei stațiuni hidroelectrice cu o capacitate de nu mai puțin de 1.700.000 kilowați.

Inginerul șef al organizației de construcții „Stalingradhidrostroi", — S. E. Medvedev, — într'o convorbire cu corespondentul ziarului „Pravda" a spus :

„Construirea stațiunii hidroelectrice Stalingrad pe Volga constitue un nou pas pentru valorificarea puternicelor resurse energetice ale marelui fluviu Volga. Stațiunea hidroelectrică Stalingrad va avea o deosebită însemnătate sub raportul economiei naționale. Această stațiune va contribui la îmbunătățirea condițiilor climaterice ale depresiunii regiunii Mării Caspice, condiții care constitue una din cauzele principale ale vânturilor secetoase din regiunea Volgăi. Stațiunea hidroelectrică va asigura transformarea regiunilor secetoase și semisecetoase din partea de Nord a depresiunii regiunii Mării Caspice în regiuni fertile prin irigarea regiunii de Sud a Volgăi, irigarea și asigurarea aprovizionării cu apă a depresiunii Sarpinsk, a pământurilor negre și a stepei Nogai. Această gigantică construcție va alimenta cu energie electrică suplimentară partea centrală a regiunii Volgăi și a zonelor centrale de cernoziom, va îmbunătăți condițiile de navigare pe cursul inferior al fluviului Volga.

Asemenea construcții gigantice nu există nicăeri în lume. Oamenii sovietici, puși de hotărâre de a transforma natura, vor ridica o gigantică stațiune hidroelectrică acolo unde înainte vreme se considera imposibilă construirea chiar a unor mici stațiuni hidroelectrice.

Pe șantier se prevede folosirea a milioane de metri cubi de beton, cât și efectuarea unor lucrări de terasament cu un volum de sute de milioane de metri cubi.

Volga va căpăta un debit și mai mare de apă, va deveni mai largă. Nivelul Volgăi va fi ridicat de un stăvilar, care va permite, deasemenea, crearea unui mare rezervor de apă.

Apa Volgăi va iriga terenurile între fluviile Volga și Ural, la nord de canalul de aprovizionare cu apă de la Stalingrad, precum și terenurile din lunca Volga-Ahtubinsk.

Construirea giganticei stațiuni hidroelectrice Stalingrad, va rezolva multe probleme importante. Se vor furniza anual orașului Moscova 4 miliarde kilowați-oră de energie electrică, zonelor centrale de cernozion — 1.200.000.000 kilowați oră energie electrică, multă energie electrică regiunilor Stalingrad, Saratov și Astrahan. In vederea irigării și aprovizionării cu apă a terenurilor din regiunea Volgăi și regiunea Mării Caspice : se vor furniza anual 2 miliarde kilowați-oră energie electrică.

Cercetări și studii geologice și hidrologice amănunțite vor servi drept bază pentru elaborarea proiectului stațiunii. Proiectul va fi întocmit de un grup de specialiști sub conducerea tovarășului S. I. Juk. A și început repartizarea comenzilor în vederea fabricării complicatelor instalații necesare stațiunii hidroelectrice Stalingrad.

Mii de savanți și ingineri de diferite specialități vor participa la realizarea acestei gigantice construcții a măreței epoci staliniste.

Hotărîrea Consiliului de Miniștri al URSS cu privire la construirea stațiunii hidroelectrice Stalingrad pe Volga pentru irigarea și asigurarea aprovizionării cu apă a regiunii Mării Caspice, constitue încă o dovadă a politicii de pace dusă de Guvernul Sovietic. In timp ce imperialiștii pregătesc un nou război mondial, în timp ce agresorii americani bombardează și mitraliază cu sălbatică cruzime orașele și satele pașnice din Coreea, Guvernul Sovietic mobilizează întregul popor sovietic la rezolvarea sarcinilor istorice de transformare a naturii, pentru binele milioanelor de oameni ai muncii.

Construirea noii stațiuni hieroelectrice pe fluviul Volga va începe în anul 1951 și trebue să fie terminată într'un termen record în anul 1956, stațiunea trebue să fie pusă în funcțiune cu întreaga ei capacitate.

INSEMNARI

Despre o chestiune întunecată în care este vorba de ...lumină electrică !

Acum câtva timp direcțiunea ETACS a hotărît ca fiecare abonat să plătească pentru contorul instalației de lumină electrică, drept „garanție" suma de lei 500 (cinci sute).

Nu cunoaștem care sunt motivele plauzibile care să poată justifica luarea unei asemenea hotăriri. Deaceea vrem ca această chestiune să fie discutată public pentruca cititorii care n-au sesizat asupra problemei să fie lămuriți. Să cunoască necesitatea „garanției" de 500 lei, iar dacă *cumva* a greșit ETACS-ul atunci să poată fi luate măsurile respective pentru îndreptarea situației deloc favorabile create în special acelor salariați, ale căror posibilități de plată a sumei despre care am vorbit mai sus, sunt oarecum insuficiente față de „garanția" pe care o pretinde ETACS-ul.

Dela bun început trebue să ne punem o legitimă întrebare ; Despre ce garanție este vorba ? Este știut doar faptul că nu există cetățean care să-și fi instalat lumină electrică fără să fi achitat o sumă pentru contorul primit dela Uzina Electrică. Este deasemenea știut că în factura fiecărui cont lunar, abonatului i se include în totalul general pe care-l datorează ETACS-ului și o sumă pentru întreținerea contorului. Vasăzică tot pentru contor, sumă care în definitiv poate fi socotită tot un fel de garanție.

Și pentru a ilustra mai bine aceasta este deajuns să arătăm că la 106 lei datorați

continuare în pag. II-a

Invățământul public în Georgia Sovietică

de Burciulaschi M. I.
Ministru adjunct al Instrucțiunii publice al R. S. S. Georgiană

Datorită grijii și ajutorului permanent dat de Partidul Comunist și de Guvernul Sovietic, precum și sprijinului venit din partea oamenilor muncii înșiși, învățământul public în Georgia, ca și în întreaga Țară a Sovietelor, se desvoltă cu o repeziciune excepțională.

Pentru învățământul public din Republică se cheltuesc anual peste 1 miliard ruble, adică 41,5 la sută din întreg bugetul de stat.

Poporul georgian vrea să-și însușească știința. Pentru satisfacerea acestei năzuințe s'a desvoltat în Republică o rețea largă de instituții de învățământ.

In prezent funcționează în Georgia 4.777 școli, în care învață 745 mii elevi. In anul 1914, când Georgia era o țară semi-colonială, aici existau în total circa 50 de școli medii. La fiecare mie de locuitori erau atunci numai câte 22 elevi.

In afară de școlile georgiene și ruse, în republica noastră există acum și școli armene și azerbaidjane. Aceste școli se bucură de aceleași drepturi ca și cele georgiene și ruse. Învățământul în școlile naționale se face în limba maternă. In școli învață copiii de diferite naționalități, toți fiind însuflețiți de aceleași gânduri și simțăminte, ca fii și fiice ale aceleiași mame — iubita lor Patrie Socialistă.

Incă în anul 1933 în RSS Georgiană a fost înfăptuit învățământul general obligatoriu pentru primele patru clase. In prezent noi suntem pe cale de a realiza complect învățământul obligatoriu de 8 ani la sate, și învățământul mediu complect la orașe.

Trebue să spunem că în anul 1947, în școlile medii ale Republicii a fost introdus învățământul de 11 ani. Aceasă măsură a fost înfăptuită cu scopul de a se ridica nivelul studierii limbii ruse, contribuind, deasemenea, la ridicarea nivelului general de cunoștințe al elevilor școlilor medii. Dorința elevilor noștri de a-și însuși la perfecție limba rusă este foarte puternică. Această dorință este îndeplinită prin sforțările învățătorilor și școlarilor,

In ultimii ani au fost construite în Georgia aproape 400 școli noi. In școlile noastre lucrează peste 40 mii de învățători. La începutul anului școlar 1949—1950 au fost trimiși în școli peste 2.500 tineri învățători care au absolvit Universitatea de Stat din Tbilisi și institutele de învățământ pedagogic superior din Georgia.

Trăsătura cea mai caracteristică a elevilor și învățătorilor noștri, ca și a tuturor elevilor și învățătorilor din Uniunea Sovietică, este înalta conștiință a datoriei față de Patrie, conținutul ideologic înalt al activității lor, sentimentul de responsabilitate și dragostea lor de muncă. Elevii sunt educați în spiritul unei înalte discipline.

Educarea spiritului colectiv este una din sarcinile principale, la a cărei înfăptuire lucrează învățătorii noștri.

Un mare ajutor în lupta pentru un înalt nivel calitativ al conducerii școlii îl dă consiliul pedagogic. Nici una din ședințele consiliului, care se adună regulat de două ori pe lună, nu se desfășoară fără discutarea unei chestiuni pedagogice sau metodologice serioase, legate de munca practică în școală.

In școlile noastre s'a organizat un sistem de control și conducere a procesului pedagogic. Directorii școlilor și directorii de studii asistă în mijlociu la cel puțin două lecții pe zi. Prezența lor la lecții are țelul de a cerceta o latură oarecare a predării obiectelor de învățământ.

Un ajutor eficace și serios în practica lor primesc învățătorii la locurile lor de lucru din partea laboratorului mobil de pe lângă Ministerul învățământului public al RSS Georgiene. Metodologii laboratorului mobil fac cunoscut învățătorilor ultimele realizări în știință, execută experiențe demonstrative și efectuiază lucrări experimentale de fizică, chimie și biologie.

Un rol hotărîtor în ridicarea nivelului cultural-educativ al școlilor noastre, îl joacă organizațiile de partid din școli. Comuniștii care lucrează în școală sunt o adevărată avantgardă și în acest domeniu. Dela ei pornește inițiativa în chestiunile cele mai importante și interesante și tot ei se află în fruntea celor ce le înfăptuesc,

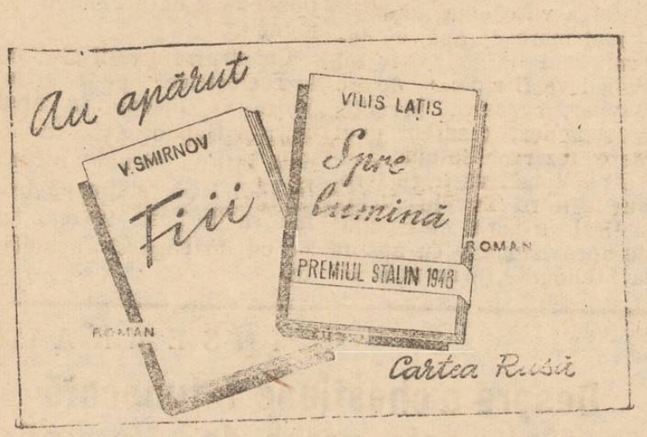

PUNCTE...

Ședința Cenaclului literar

Miercuri a avut loc la sediul Filialei „Uniunii Scriitorilor" ședința obișnuită de lucru a cenaclului literar „A. Toma".

Din felul cum își duce activitatea acest atelier al creației literare reese în mod evident că îndrumările date tinerilor scriitori cu ocazia consfătuirii pe țară, dela începutul lunii August, au dus literatura noastră spre noi realizări, spre creații literare cu valoare artistică superioară lucrărilor anterioare ale începătorilor noștri în literatură. Astfel, poeziile, schițele și nuvelele prezentate în ultimul timp în cadrul ședințelor cenaclului literar „A. Toma" sunt mult mai valoroase, prezentând aspecte din viață, inspirându-se din realitatea imediată.

Deasemeni, un progres evident în activitatea cenaclului îl constitue și faptul că numărul membrilor proveniți dintre oamenii muncii este în continuă creștere. In acest sens, semnificativ este faptul că în ultima ședință de lucru, doi dintre cei care au cetit versuri sunt muncitori: Melic Moise și Gheorghe Cruceanu.

Prin creșterea calitativă a meterialelor prezentate, datorită în mare parte îndrumărilor sănătoase date de către criticii cenaclului, acest atelier de creație literară ieșană dovedește că și-a sporit eforturile în lupta pentru făurirea unei literaturi noi în Republica noastră Populară.

Filarmonica de Stat „Moldova" și ansamblul „Doina Moldovei" în cadrul emisiunilor radiofonice

Eri după amiază, o echipă de tehnicieni trimiși dela Comitetul de Radiodifuziune a făcut imprimări pe discuri, în sala Teatrului Național, din programele muzicale ale Filarmonii de Stat „Moldova" și al ansamblului popular „Doina „Moldovei".

Discurile vor fi difuzate în cadrul reportagiilor culturale ale programului postului de radio România.

„Ce-am văzut în Uniunea Sovietică"

Duminică 17 Septembrie a. c. orele 10,30 dim. Regionala Arlus Iași, organizează în sala Cinematografului „Maxim Gorki" o conferință publică.

Va vorbi tov. Prof. Univ. M. Gatan, din București, de curând întors din URSS, despre „Ce-am văzut în sovhozurile sovietice".

După conferință se va rula un film documentar sovietic.

„Herșele Ostropoler"

Piesa pe care continuă să o prezinte Teatrul Evreesc de Stat din Iași pe scena grădinii „Pomul Verde" obține succese binemeritate.

Cu toate unele mici slăbiciuni, inerente dealtfel unui colectiv teatral abea la început de activitate, piesa este interpretată realist, atingându-și în acest fel scopul cu care a fost creată, acela de a fi o satiră puternică la adresa marii burghezii.

O contribuție însemnată la creșterea spectacolului îl are deasemeni ilustrația muzicală, originală.

„Iașul Nou"

In prezent au intrat sub tipar ultimele coli din revista literară locală „Iașul Nou". Colectivul redacțional și-a intensificat munca, pentru a putea face ca apariția revistei să coincidă cu „Ziua Scânteii".

Revista Filialei din Iași a Uniunii Scriitorilor conține valoroase lucrări literare, ale membrilor Filialei sau creații literare prezentate în cadrul ședințelor de lucru ale cenaclului literar, precum și un bogat material critic, studii, cronici literare, recenzii, note și comentarii, etc.

Teatrul Armatei de Stat din Iași

Teatrul de Stat al Armatei și-a intensificat repetițiile pentru a putea pregăti temeinic deschiderea stagiunii.

Intrucât, odată cu reîncepera activității Teatrului Național, Teatrul Armatei nu mai putea să-și continue repetițiile în sala Teatrului Național fără ca aceasta să constitue un impediment în munca amblor teatre activitatea de pregătire a stagiunii desfășurată de colectivul Teatrului Armatei va continua în sala Cinematografului Maxim Gorki în cursul dimineților.

Instalarea Biroului Regional A. R. L. U. S. din orașul nostru

Zilele trecute a avut loc la sediul Filialei locale Arlus, instalarea noului birou Regional.

Din partea Consiliului General de conducere Arlus au participat tov. N. Treistaru și M. Mărculescu. Comitetul Regional de Partid a fost reprezentat de tov. secretar Leri Lesner.

Festivitatea a fost deschisă de tov. N. Treistaru, care după ce a arătat importanța raionării pentru Arlus, a dat citire decretului de numire a Biroului Regional Iași-Arlus, format din următorii tovarăși: C-tin Batcu prim secretar, P. Neamțu secretar, S. Haimberg, V. Cosma, M. Georgescu, H. Iticovici și Păduraru Adriana.

In continuare, a luat cuvântul tov. L. Lesner, care a subliniat rolul pe care-l au Regionalele Arlus în munca de strângere a legăturilor de prietenie cu Uniunea Sovietică, de popularizare a științei și culturei din U.R.S.S., promițând tot sprijinul din partea Comitetului Regional de Partid.

Festivitatea s'a încheiat prin angajamente în muncă, luate de membrii noului Birou, după care tov. M. Mărculescu a arătat sarcinile imediate ale Regionalei Iași.

Pregătiri la cantinele studențești

(Urmare din pag. 1-a)

Tot în vederea deschiderii cursurilor, au început diferite lucrări de amenajare a localului.

Se vor face în acest sens intrări separate pentru sălile de mese existente, intrări prin niște culuoare special construite, pentru a se evita astfel ca studenții să mai aștepte afara rândul la masă, așa cum se întâmpla până acum. Deasemenea se vor amenaja noi magazii pentru alimente.

Cantina „Ion Niculi" funcționează pentru studenții dela Institutul Politehnic.

Și aici se fac pregătiri intense pentru deschiderea anului universitar, pentru primirea noilor studenți bursieri. Aprovizionările pentru iarnă decurg însă într'un ritm mai lent, acest lucru datorindu-se unei slabe organizări din partea Serviciului Social respectiv, care nu a planificat din vreme fondurile necesare.

Se impune de asemenea ca și la această cantină să se urgenteze curățirea localului, reparea sobelor din bucătărie și înzestrarea cu vesela necesară, deoarece și în această direcție s'au constatat numeroase deficiențe.

Aci ași remarcă o facem și pentru cantina „Olga Bancic", în special în ce aceprivește accelerarea aprovizionărilor pentru iarnă.

Pentru ca, cantinele studențești să se poată deschide în cele mai bune condițiuni se impune ca și Secția Comercială a orașului să sprijine munca de aprovizionare a acestor cantine.

Conform noului sistem de organizare a asistenței studențești, la Iași vor funcționa în noul an universitar următoarele cantine

Pentru studenții Institutului Politehnic:

— CANTINELE „V. Costache" 800 de locuri și „Ion Niculi 500 locuri.

Facultățile Universității „Al. I. Cuza" vor avea cantina „Justin Georgescu" cu 1500 locuri,

Institutul Medico-Farmaceutic: Cantina „Dr. Bogdazar" 600 locuri.

Institutul de Planificare: cantina „Olga Bancic" 800 de locuri.

Institutul de Agronomie și Măsurători Terestre: O cantină cu 500 de locuri.

Cei ce încalcă dreptul internațional

(Urmare din pag. 1-a)

fi, chipurile, pusă la cale de Coreea de Nord. Ordinul guvernului Statelor Unite către trupele sale de a porni împotriva poporului coreean și operațiunile militare ale americanilor nu pot fi calificate altfel, decât o intervenție armată a Statelor Unite în Coreea, cu scopul de a transforma Coreea într'o colonie a imperialismului american.

Dar, ca și într'o serie de alte probleme, guvernul Statelor Unite, trecând la acte de agresiune directă, caută să rămână în umbră pentru a-și menține „prestigiul", față de masele muncitoare din America, care nu doresc nicidecum să fie atrase în război. Guvernul Statelor Unite a întărit, prin sigiliul antedatat al Consiliului de Securitate, pus în mod ilegal, actul său de agresiune. Prin acest document falsificat, intervenționiștii americani din Coreea caută să dea legalitate acțiunilor lor criminale îndreptate împotriva Coreei de Nord.

„Prindeți agresorul"! — strigă guvernul Statelor Unite, care el însuși este agresorul. Aceasta este o tactică învechită. Ea nu va induce în eroare popoarele de astăzi, care au învățat destul de bine să pătrundă adevăratul caracter al politicii țărilor imperialiste.

Toate acțiunile guvernului Statelor Unite în legătură cu problema coreeană constitue o încălcare revoltătoare a principiilor general admise ale dreptului internațional. Ba mai mult: o încălcare *evidentă*. Fiindcă, dacă statele imperialiste în general caută să se debaraseze de legalitatea care îi „jenează" atât înăuntru, cât și în afară, atunci Statele Unite, ca șef al lagărului imperialist, duc această tendință până la limita extremă. De exemplu, unul din principiile fundamentale ale dreptului internațional, este obligația statului de a respecta acordurile pe care le-a încheiat. Ori, ce vedem noi în ultimul timp din partea lagărului imperialist și, în special, din partea Statelor Unite? Incălcarea fățișă a acordurilor dela Cairo, Yalta și Potsdam, cu privire la Germania și China, neexecutarea fățișă a prevederilor tratatului de pace cu Italia cu privire la Triest, încălcarea repetată și grosolană a Cartei ONU, și în fine adoptarea unor „rezoluții" ilegale de către Consiliul de Securitate.

Mereu și mereu se confirmă minunatele cuvinte ale lui V. I. Lenin, spuse încă în 1910, că clasele stăpânitoare vor ajunge într'o situație când va fi inevitabil pentru burghezie „de a se debarasa de legalitate creată de către dânsa și devenită insuportabilă pentru ea", când va trebui „să încalce propria ei legalitate".

După cum arată evenimentele actuale, guvernul Statelor Unite și guvernele unei serii de alte țări imperialiste care sprijină Statele Unite, calcă în picioare principiile legalității în practica internațională, calcă în picioare normele elementare ale dreptului internațional.

Numai țările lagărului democratic, în frunte cu puternica Uniune Sovietică, sunt susținătorii adevăratului drept internațional și ai colaborării internaționale.

Cultură fizică și sport

La Iași

Returul campionatul național de baschet a început cu o surpriză: Progresul Sanitar a surclasat CSU cu 41-25 (16-12)

Miercuri după amează a avut loc pe terenul Sfaturilor Populare, primul joc în cadrul returului Campionatului Național de baschet, între CSU și tânăra echipă Progresul Sanitar.

Jocul a fost dinamic și s'a terminat cu un rezultat surpriză. Intr'adevăr, Progresul Sanitar, care a debutat în această competiție, a învins pe studenți, — pretendenți la titlu—la un scor concludent: 41—25 (16-12).

Studenții au jucat nervos, de multe ori desconsiderându-și adversarii abuzând de numeroase abstracții. Progresul a jucat atent, a aplicat corect jocul de zonă în prima repriză și a utilizat contraatacul spre sfârșitul partidei.

Losbonzi a condus corect următoarele formații:

Progresul sanitar: Todirașcu, Mertic, Cozma, Pincu, Louis, Cerbu, Celucă.

CSU: Ciudin, Cessa, Filipescu, Viki, Karșeli, Dumitrescu, Tibichi, Mocanu. S'au remarcat: Mertic care a fost o revelație, fiind de departe cel mai bun om de pe teren, Cozma și Todirașcu (Progresul); Țibichi și Dumitrescu (CSU).

Campionatul de sector la volei

Astăzi după amează, dela orele 16, începe pe terenul Sfaturilor Populare, faza de sector a Campionatului Național masculin de volei. Participă echipele campioane din C. Lung, Vaslui, Huși, Roman și Iași (CSU). Studenții prezintă următorul lot de jucători: Balos, Chiriac, Georgescu, Nastase, Constantinescu, Șimșa, Șehter, Nițescu și Stroe. Delegat central: Dinescu, București.

Cupa RPR la popice

In cadrul Cupei RPR se va disputa în localitate primul campionat individual de popice. Jocurile contează drept semifinală și se dispută mâine 16 și Duminică 17 Septembrie în sala Spartak (fostă „Sport și Muzică) între orele 9 13 și 15-21.

Participă campionii din Roman, Tecuci, Huși, Dorohoi, Câmpu Lung și Iași.

Reuniune pugilistică Iași Ploești

Duminică dimineața va avea loc în sala Sidoli întâlnirea pugilistică Iași—Ploești, în cadrul Cupei RPR. Gala începe la ora 10. Programul reuniunii îl vom anunța în numărul viitor.

Campionatul unional de foot-ball al URSS

Campionatul unional de foot-ball al Uniunii Sovietice se apropie de sfârșit. Cele 19 echipe participante își disputâ cu dârzenie ultimele șanse de a ocupa un loc mai bun în clasament.

Duminică, la Moscova, echipele locale Dinamo și Spartak s'au întâlnit în prezența a 80.000 spectatori, într'un pasionant match care, în cele din urmă a revenit dinamoviștilor cu scorul de 3—1.

In urma acestei victorii, Dinamo și-a consolidat puternic locul doi în clasamentul general, aflându-se la numai 3 puncte față de fruntașa clasamentului, echipa T.D.K.A. Locurile trei și patru sunt ocupate de Dinamo Tbilești și respectiv V.V.S Moscova.

Cupa RPR la tenis de masă

In curând va începe în Iași desfășurarea fazei locale a Cupei RPR la tenis de masă.

Până în prezent s'au înscris peste 30 de echipe. Inscrierile continuă până astăseară.

Armata — Repr. Iașului

Duminică va avea loc pe stadionul „23 August", jocul de foot ball Armata — Reprez. Iașului, care contează drept ultim trial în vederea întâlnirii internaționale dela 24 Septembrie, cu echipa Elore.

Despre o chestiune

(Urmare din pag. 1-a)

Pentru consumul luminei pe o lună un abonat plătește o tei pentru întreținerea contorului. La aceasta dacă mai adăugăm și faptul că respectivul contor nu aparține abonatului, decât cu titlu provizoriu, atunci trebue să afirmăm că noua sumă pretinsă de ETACS, drept „garanție" este neavenită.

Până aici nimic prea deosebit, dacă s'ar avea în vedere faptul ca ETACS-ul și-ar da seama că a greșit și-ar pune de îndată eșalonarea sumei de plată, fie la aș zarea unor sume progresive pentru diferitele categorii de salariați, putându-se ajunge totuși la media sumei de 500 lei fie, însfârșit la renunțarea ei totala.

Dar ce-a făcut ETACS-ul? A fixat termene de grație pe care nu le-au știut ce-i interesați, după expirarea cărora și-a trimis oamenii pe teren pentru a încasa banii sau... în cazul când abonații se dovedesc insolvabili în momentul în care sunt „vizitați" de încasator să se parceadă, la întreruperea curentului electric(!)

S'a mers până acolo cu exagerarea executării dispozițiunilor direcțiunei ETACS, încât în Cartierul CFR Nicolina, încasatorii, lipsind locatarii de acasă, au cerut banii la copiii acestora. Cum e și normal copiii nu puteau ști despre ce anume poate fi vorba și cu atât mai puțin să plătească. Știți ce-au făcut atunci, încasatorii? Au tăiat pur și simplu firele conducătoare de energie electrică.

Culmea e că abonaților care nu vor consuma (sic!) lumină electrică în luna ce urmează li se vor retrage contoarele, iar dacă vor să li se restabilească din nou contactul trebue să achite o altă taxă suplimentară, de deschidere.

Am fi nedrepți dacă nu am recunoaște că ETACS-ul are o serie de greutăți cu care se luptă în dorința de a le învinge, în interesul întregei colectivități,

Dar nu putem fi de acord cu ETACS-ul atunci când vrea ca aceste greutăți să fie înlăturate prin contribuția suplimentară și grea a maselor largi de cetățeni. Aceasta fără a mai pomeni nimic despre „metodele" întrebuințate de încasatori și despre care am vorbit mai sus.

Cerem sfaturilor noi pe care le trăim, vremuri în care oamenii muncii din țara noastră luptă entuziast pentru construirea socialismului, pentru făurirea unei vieți fericite

P.

Conducerea Cooperativei I. O. V. R. „23 August" trebue să lupte mai hotărît pentru a rezolva unele probleme

In ultimul timp Cooperativele de producţie din oraşul nostru au început să capete o desvoltare din ce în ce mai mare, atât prin creşterea numărului membrilor, cât şi prin extinderea activităţii lor.

Una din Cooperative, care pe lângă faptul că îndeplineşte o sarcină economică, mai îndeplineşte şi o sarcină socială, este cooperativa de producţie a I.O.V. R-iştilor, „23 August", care a încadrat în producţie un număr de invalizi şi văduve, asigurându le în acest fel o existenţă mulţumitoare.

In ultima lună au fost încadraţi 30 noi membri

Datorită faptului că în intervalul dela 15 August şi până în prezent au mai fost montate încă opt maşini de tăiat nasturi, a fost posibil să fie încadraţi încă 30 noi membri, care a făcut ca numărul membrilor sa crească dela 50, la începutul lunii August, la 80 câţi sunt în prezent.

In cursul acestei săptămâni, vor mai fi instalate alte maşini, aşa că sunt perspective de a încadra încă un însemnat număr de invalizi şi văduve.

Desvoltarea tuturor secţiilor trebue să constitue o preocupare serioasă a conducerii

Dacă la secţia de fabricat nasturi s'a dat toată atenţia cuvenită, punându-se în special accentul mai mult pe desvoltarea acestei secţii, rezultatele au fost din cele mai bune. Astfel pe luna August planul de producţie la această secţie a fost depăşit cu 55 la sută. Nu acelaş lucru s'a întâmplat cu celelalte două secţii, împletituri şi dogărie, unde nu a fost concentrată atenţia cuvenită.

La împletituri materia primă este suficientă, totuşi nu a putut fi realizat în luna August decât 90 la sută din plan.

Aceiaşi situaţie se prezintă şi la secţia dogărie, unde datorită lipsei de personal nu a putut fi îndeplinit planul.

Deşi numeroase întreprinderi din localitate au dat de executat diferite comenzi, ele nu pot fi satisfăcute.

Conducerea Cooperativei trebue să stimuleze pe membrii cooperativei din secţiile sus arătate să se străduiască şi pentru îndeplinirea sarcinilor din plan.

Necesitatea înfiinţării unei cantine

Datorită faptului că majoritatea membrilor sunt invalizi şi văduve veniţi din tot cuprinsul Regionalei şi nu au familiile cu ei, se simte foarte mult necesitatea înfiinţării unei cantine, unde aceşti muncitori să poată lua masa.

Cooperativa are posibilităţi materiale, dar nu are un local unde să poată înfiinţa o cantină.

Cu toate demersurile făcute la organele administrative locale de către consiliul de conducere al cooperativei, nu s'a putut obţine până în prezent un local.

Alte lipsuri ce trebuesc remediate

In planul de muncă al cooperativei este prevăzut înfiinţarea unei secţii de confecţionat nasturi şi cosuri de papură.

Toate materialele necesare au fost aduse dar această secţie nu a fost încă înfiinţată, din lipsă de local după cum relatează conducerea cooperativei.

Prin înfiinţarea acestei secţii vor putea fi încadraţi încă un număr de 40-50 I.O.V.R.işti.

Sugestii

Cu toată bunăvoinţa Direcţiei Spaţiului Locativ care a dat aprobarea pentru obţinerea localului necesar Cooperativei „23 August", totuşi Oficiul de închiriere respectiv nu poate satisface momentan această cerere din cauze obiective, specifice oraşului nostru.

Totuşi pentru moment s'ar putea găsi o rezolvare în special spre a putea lua fiinţă secţia mai sus arătată.

Intrucât în localul actual al Cooperativei există câteva încăperi care sunt folosite pentru înmagazinarea materiilor prime (scoici) din care se fac nasturi, s'ar putea strânge acestea într'o singură cameră sau eventual chiar într'o magazie, iar camera respectivă să fie amenajată pentru atelier.

In acest fel s'ar rezolva pentru moment una din probleme, adică aceia a secţiei împletituri de papură şi mături, dând astfel posibilitatea de a încadra încă un însemnat număr de muncitori.

Pe măsura satisfacerii cererii pentru un alt local, cerere ce dealtfel credem că i se va da tot sprijinul de către organele competente, va putea lua fiinţă şi cantina.

A. R.

Lupta împotriva mortalităţii infantile în regiunea Iaşi

Urmând linia trasată de Partidul Muncitoresc Român în cadrul sarcinilor de plan ale Ministerului Sănătăţii pe anul 1950, muncitorii sanitari din Regiunea Iaşi au obţinut deosebite succese în lupta pentru combaterea mortalităţii infantile.

Prin înfiinţarea în anul 1950 a două dispensarii de copii cu staţionar în Regiunea noastră, a unui preventoriu de copii, a 4 case de naşteri, a 8 centre de lapte pe lângă cele 106 existente şi 15 bucătării dietetice pe lângă cele 57 existente, prin aprovizionarea cu diferite medicamente încadrarea cu personal de specialitate, organizarea de colonii la munte şi mare a copiilor oamenilor muncii şi cu concursul larg al organizaţiilor de massă, personalul medical sanitar a contribuit în mod deosebit la o scădere apreciabilă a mortalităţii infantile.

Dăm mai jos realizările în acest domeniu a secţiunei Sanitare a Regiunii Iaşi pe anul 1950, paralel cu anul 1949, realizări care oglindesc în fapte, rezultatul muncii depuse de muncitorii sanitari în această problemă.

	1949	1950
Ianuarie	16,2 la sută	13,8 la sută
Februarie	22,3 „	14.6 „
Martie	18,6 „	12,9 „
Aprilie	13,6 „	11,1 „
Maiu	9,6 „	7,4 „
Iunie	8,4 „	7,1 „
Iulie	6,9 „	6.9 „
August	6,1 „	5,8 „

Actualmente, muncitorii sanitari îşi intensifică eforturile lor, pentru a reduce la minimum mortalitatea infantilă.

Ei ştiu că fiecare efort al lor este un pas important pe drumul ocrotirii vieţii copiilor oamenilor muncii, pe drumul coustruirii socialismului în scumpa noastră Patrie. Pentru restul timpului rămas din anul în curs, în cadrul Planului nostru de Stat, muncitorii sanitari din Regiunea Iaşi îşi iau angajamentul de a depune noui şi mai mari eforturi în lichidarea la minimum a mortalităţii infantile, având mereu în faţă exemplele măreţe ale muncitorilor din mine şi uzine.

Alexandru Tomovici
coresp.

Ne scriu cititorii

Circulaţia autovehiculelor

In ultimul timp măsurile de reglementare a circulaţiei în oraşul nostru, nu se aplică aşa cum ar trebui. In primul rând, ceeace ar trebui să se urmărească este circulaţia vehiculelor, şi apoi, în al doilea rând, aceea a pietonilor. Nu foloseşte la nimic dacă în Piaţa Unirii circulaţia acestor din urmă este întrucâtva reglementată, dar dacă, în acelaşi timp, automobilele, motocicletele şi camioanele circulă la întâmplare. Sensul unic în jurul statuii nu se respectă, încât, traversând chiar numai prin locurile permise, cetăţeanul nu ştie dincotre să se păzească, deoarece maşinile pot veni din diferite sensuri.

Cel mai periculos loc este, din acest punct de vedere, în Piaţă, în dreptul noului străzi dela străpungerea spre str. Ştefan cel Mare, mai ales că acolo este şi autogara RATA, şi deci vin şi pleacă numeroase autovehicule.

Un alt punct primejdios este în str. Ştefan cel Mare la întretăierea cu străzile : Horia, Cloşca, şi strada nouă, cam prin dreptul depozitului de petrol.

Tot în legătură cu circulaţia autovehiculelor trebueste riguros păzită viteza maximă cu care se poate circula în oraş. In special motocicliştii trec cu viteză exagerată. Să mai spunem încă şi faptul că unor biciclişti le place să se plimbe în serpentină de pe o parte pe alta a străzii, şi chiar pe trotuare.

Iată dece se impune o severă reglementare a circulaţiei vehiculelor în oraşu nostru.

C. CHIRIŢA
funcţionar

Se fumează în tramvae

Este foarte logică măsura luată de direcţiunea Etacs de a interzice fumatul în vagoanele de tramvai, deoarece prin noua lor construcţie, a dispărut separaţia între platforme şi interior, vagoanele fiind complet închise. Dar, cu toată justeţea măsurii luate, în tramvae încă se fumează. Aproape nu este vagon în care să te urci şi să nu găseşti fumători. Şi tot mai rari sunt taxatorii care opresc acest lucru, deoarece şi salariaţii Etacs păcătuesc adesea în privinţa aceasta, ca şi atunci când calcă ei cei dintâiu regulamentul, subindu-se prin faţă. Cerem ca aceste măsuri luate de direcţia Etacs să fie păzite cu stricteţe.

B. PANAITEANU

Covrigii

In cartierul Tataraşi există un atelier de fabricat covrigi, singurul de altfel din oraş. Calitativ, covrigii sunt satisfăcători, dar felul cum ei se păstrează atât în atelier cât la magazinele şi chioşcurile de desfacere, lasă mult de dorit, fiind expuşi prafului şi muştelor. Acum, când au început şcolile şi copiii mai ales consumă covrigi, se impune ca măsurile sanitare să se respecte, pentru a nu primejdui sănătatea şcolarilor.

V. ARON
salariat comercial

Fapte şi comentarii

In sala de expoziţii a Teatrului Muncitoresc „St. Plăvăţ" din Timişoara, s'a deschis expoziţia de caricaturi anti-imperialiste şi a gazetelor de perete închinate luptei pentru pace, din regiunea Timişoara.

Sunt expuse lucrări cu subiecte izvorâte din lupta împotriva imperialiştilor, caricaturi ale aţâţătorilor la război, ale lui Tito şi clicei sale, executate de diferiţi oameni ai muncii din fabricile timişorene sau oameni ai muncii din gospodăriile agricole de stat şi cele colective.

O parte a expoziţiei este rezervată lucrărilor elevilor şcolilor elementare şi medii.

Alături de caricaturi sunt expuse ziare de perete, cari conţin articole închinate luptei pentru pace.

Expoziţia este vizitată de un numeros public.

In cadrul campaniei agricole de toamnă, munca se desfăşoară cu un tot mai mare avânt în regiunea Buzău. Astfel, întovărăşirea ţăranilor muncitori pentru lucratul pământului cu tractoarele S. M. T. cunoaşte o tot mai mare desvoltare.

Staţiunile de maşini şi tractoare din raionul Pogoanele au încheiat 27 întovărăşiri, cuprinzând 5888 membri cu 7.500 ha., S.M.T.-ul din Poşta Câlnău a contractat 39 întovărăşiri cu 4945 membri şi 4885 ha., iar în Stâlpu s'au încheiat 20 întovărăşiri cu 2260 membri şi 1600 ha.

Muncitorii şi tehnicienii „Şantierului Naval Oltenita" au lansat cu 8 zile înainte de termen vasul maritim Nr. 23.

Antrenaţi în întrecere socialistă tinerii îndrumaţi de Partid şi mobilizaţi de organizaţia U.T.M. n'au precupeţit nici un efort în munca lor pentru a obţine acest succes.

La lucrările de bordaj s'au evidenţiat utemiştii : Oancea Victor, Niţă Cristea, Buric Anghel. Bezdadea Constantin şi Moldoveanu M., depăşind norma fixată cu 15 la sută. La lucrările de îmbrăcarea navei cu tablă s'au evidenţiat utemiştii : N. Neagu, C. Mititescu şi A. Stoian care au depăşit norma cu 20 la sută. Tovarăşa Tuţa Greceanu, utemistă dela Atelierul Mecanic, elevă a şcolii de calificare. a depăşit norma cu 25 la sută la confecţionarea lanţului Gall.

Brigada utemistă condusă de tovarăşul Radu Constantin dela Minele de fier Teliuc organizându-şi mai bine munca, reducând absenţele nemotivate dela serviciu a reuşit ca în cinstea Congresului Comitetelor de luptă pentru pace din R. P. R. să termine până la 1 Septembrie a. c. programul de producţie pe luna Noembrie să dea astfel minereu de fier în contul ultimei luni a anului cureni.

La uzinele Chimice Metalurgice-Feroz'u, utemistul Sfeştinc Ion, era preocupat de problema lichidării timpului mort ce se pierdea la schimbarea braţelor de manevrare ale cuptorului de topire. In cinstea Congresului Comitetelor de luptă pentru pace, el a realizat un nou dispozitiv la acest cuptor, făcând braţele mobile. Astfel nu mai este nevoe să se oprească cuptorul în timpul reparaţiei. Prin inovaţia adusă de tovarăşul Sfeştiuc Ion, se realizează o economie de 60.0000 lei la fiecare cuptor.

Comunicarea Secţiunei Financiare privind plata impozitelor

Secţiunea Financiară a oraşului Iaşi aduce la cunoştinţa generală că, potrivit dispoziţiunilor primite de la Ministerul Finanţe, toţi proprietarii din imobilele particulare precum şi chiriaşii acestor imobile sunt obligaţi a fi cu impozitul pe clădiri, achitat la zi.

— Deasemeni toţi contribuabilii care exercită o Profesiune şi impuşi ca atare în scriptele fiscale au obligaţia de a fi cu impozitul aferent achitat.

— Se precizează că cetăţenii obligaţi la contribuţia în muncă, trebue să achite imediat această contribuţie.

— Secţiunea Financiară va întreprinde un control în întreg oraşul Iaşi, verificând toate apartamentele. — Cei găsiţi neconformaţi dispoziţiunilor de mai sus, vor fi consideraţi evazionişti fiscali şi trimişi în judecată în conformitate cu legea evaziuni or fiscale.

ATELIERELE
„LUPTA MOLDOVEI"
IAŞI

Aduc la cunoştinţa întreprinderilor de Stat şi particulare că au instalat în atelierele lor din Iaşi, Str. Ştefan cel Mare Nr. 52

O NOUĂ SECŢIE SPECIALA
de ZINCOGRAFIE

unde se execută în cele mai bune condiţiuni clişee de zinc, autotipii, liniare, fotomontaje şi orice lucrări în legătură cu această branşă.

Trăiască Cinematografia Sovietică în slujba Păcii

CINEMA „SIDOLI"
Prezintă de Vineri 15 Septembrie 1950
O producţie a Studioului MOSFILM
Epopeea istorică a grandioasei victorii din 1812
KUTUZOV
In rolurile principale
Mareşalul KUTUZOV — A. DICKII
NAPOLEON — S. MEJINSKI
Complectare jurnal „ROMFILM" şi „SOVIETIC"

Cinema Timpuri Noi
Prezintă cu începere de Luni 11 Septembrie 1950
In cinstea Congresului Comitetelor de luptă pentru PACE
Marele film
SOLII PACII
şi
ŢARMURI VERZI
Jurnal „ROMFILM"
Jurnal „SOVROMFILM"
Intrarea generală LEI 15

Cinematografia Sovietică în slujba Păcii
CINEMA „MAXIM GORKI"
Prezintă de Miercuri 13 Septembrie 1950
O producţie DEFA BERLIN
Nunta lui FIGARO
cu
Tiana Lemnitz
Erna Berger
Willi Domgraf şi
Elsa Wagner
Complectare Jurnal „ROMFILM şi „SOVIETIC"

Cinematografia Sovietică în slujba Păcii
CINEMA „PUŞKIN"
Prezintă de Luni 11 Septembrie 1950
(Un crâmpei din viaţa lui PUŞKIN)
ADOLESCENŢA POETULUI
— cu —
NICOLAI CERKASOV
şi BOITOV MISA
Complectare Jurnal

TEATRUL SIDOLI
Joi 21 Septembrie matineu ora 4—seara ora 8,30
Cântăreaţa
MIA BRAIA
şi cântăreţul
ION LUICAN
prezintă împreună cu
ALLA BALANOVA
şi soprana de coloratură
ELENA DIMITRIU
un excepţional program de muzică româno - sovietică
In program: Dunaevschi, Dagomârschi, Blanter, Aliabiev, Hrenicov, Lepin, Verdi, Rossini, Donizetti, Serrano, Chirculescu, Elly Roman, Mişu Iancu, Giroveanu, Em. Ionescu şi Radu Drăgan
şi arii populare româneşti
Orchestra Predescu
Prezentarea programului: GETTA ILIESCU
Biletele la AGES

Mica publicitate

PIERDUT recipisele No. 946 şi 947 din 31 Martie 1950 eliberate de Cek în valoare de 1500 lei şi 639 lei depuse de Teatrul Evreesc de Stat.
Le declarăm nule,

PIERDUT Buiet. Bir. Poplaşi pe numele Emilia Ghirold Marinciuc, Com. Hermeziu jud. Iaşi.
Il declar nul.

PIERDUT chitanţa I.C.S. Consignaţia pe numele Aizic Roza, C. Vodă 11.
O declar nulă.

PIERDUT Bulet. Bir. Poplaşi pe numele Bicer Ghe. orghe com. Miroslava jud. Iaşi. Il declar nul.

Citiţi zilnic
OPINIA

ULTIMELE ŞTIRI

„Fără un reprezentant legal al celor 475 milioane de locuitori ai Chinei, O.N.U. nu-şi va putea îndeplini sarcinile ce-i revin"

Un important articol publicat în presa R. P. Chineze

Shanghai 15 (Agerpres). *Intreaga presă chineză acordă o deosebită atenţie telegramei trimisă de* Ciu En Lai *preşedintelui Consiliului de Securitate,* Jebb *şi secretarului general al* ONU, Trygve-Lie, *referindu-se la reprezentarea la* ONU.

Ziarul Huan Min Jih Pao scrie că fără un reprezentant legal al celor 475 milioane de locuitori ai chinei, ONU nu-şi va putea îndeplini sarcinile care îi revin.

Subliniind că în chestiunea violării spaţiului aerian al R. P. Chineze de către avioanele americane, cea care acuză este R. P. Chineză, iar vinovate sunt Statele Unite, ziarul pune următoarea întrebare: „Dar care drept internaţional permite ca la şedinţele Consiliului de Securitate să fie prezent numai acuzatul, iar acuzatorul să fie absent?".

Comentând telegrama lui Ciu En Lai, ziarul Huan Min Jih Pao subliniază că Consiliul de Securitate nu poate invoca niciun fel de motive legale care să justifice interzicerea participării reprezentanţilor R. P. Chineze la şedinţele sale.

Toate hotărîrile luate de Consiliu fără participarea R. P. Chineze, adaugă ziarul citând din telegrama lui Ciu En Lai, vor fi ilegale şi prin urmare nule.

Muncitorii grevişti din Montevideo au cerut încetarea intervenţiei americane în Coreea

NEW YORK 15 (Agerpres). — După cum anunţă corespondentul ziarului New York Times, mai multe mii de muncitori grevişti din capitala Uruguayului, Monte Video, au organizat o manifestaţie în faţa ambasadei americane. Manifestanţii au cerut încetarea intervenţiei armate americane în Coreea, rechemarea trupelor americane din Coreea şi au protestat împotriva intenţiei de a trimite în Coreea trupe din Uruguay.

In ziua de 13 Septembrie peste 100.000 de muncitori din Uruguay au declarat grevă în semn de solidaritate cu cei 6000 de muncitori metalurgişti aflaţi în grevă.

Succesul expoziţiei internaţionale dela Plovdiv

SOFIA, 15 (Agerpres). — Zeci de mii de oameni au vizitat până în prezent cea de a 14 expoziţie internaţională dela Plovdiv. Vizitatorii manifestă un interes deosebit pentru standurile sovietice.

Cuvintele scrise în cartea vizitatorilor, exprimă admiraţie faţă de produsele sovietice expuse. Astfel, ţăranul Guseinov din satul Miteniţa, din districtul Krelov a scris:

„Viaţă fericită şi munca paşnică, aşa va fi în ţara noastră, Uniunea Sovietică ne ajută şi ne va ajuta întotdeauna".

O delegaţie de profesori francezi vizitează Moscova

MOSCOVA, 15 (Agerpres). — Miercuri au sosit la Moscova, în urma invitaţiei Comitetului Central al Sindicatului salariaţilor din învăţământul elementar şi mediu, o delegaţie a profesorilor din Franţa. Conducătorul delegaţiei, prof. Dellanoy şi-a exprimat convingerea că vizita delegaţiei franceze va contribui la strângerea legăturilor de prietenie între profesorii sovietici şi cei francezi şi va constitui o contribuţie la cauza păcii.

Ministerul japonez al învăţământului înlătură din învăţământ pe membrii şi simpatizanţii Partidului Comunist

TOKIO 15 (Agerpres).—Ministerul japonez al învăţământului a dispus, pe baza unui decret al guvernului, înlăturarea din învăţământ a tuturor membrilor şi simpatizanţilor Partidului Comunist.

Populaţia Germaniei Occidentale suportă cheltuielile efectuate în vederea pregătirilor de război ale imperialiştilor americani

BERLIN 15 (Agerpres).— Populaţia Germaniei Occidentale este nevoită să suporte cheltuielile de război ale imperialiştilor anglo-americani.

După cum se transmite din Frankfurt pe Main se continuă construirea de noi cazărmi pentru mercenarii din Germania Occidentală, întreprinsă de autorităţile anglo-americane şi marionetele lor dela Bonn.

Secretariatul P.C. din Germania Occidentală salută hotărârile luate de C. C. al Partidului Socialist în legătură cu excluderea unor membri nedemni

BERLIN, 15 (Agerpres),— După cum anunţă Neus Deutschland, secretariatul P.C. din Germania Occidentală a adoptat o rezoluţie în legătură cu hotărîrea C.C. al Partidului Socialist Unit din Germania privitoare la excluderea unor membrii ai acestuia care aveau legături cu agenţii americani.

Secretariatul conducerii partidului cere tuturor organizaţiilor să ia atitudine faţă de documentul C.C. al P.S.U.G., de a desfăşura critica şi autocritica şi de a avea grijă ca acest document să devină punctul de pornire al unei acţiuni hotărîte, de demascare şi îndepărtare a duşmanilor strecuraţi în rândurile partidului.

In rezoluţie se spune printre altele:

Secretariatul P.C. din Germania Occidentală salută hotărîrile luate de C.C. al Partidului Socialist Unit din Germania la 31 August 1950. El vede în acesste măsuri o lovitură hotărîtoare împotriva duşmanilor partidului, ai clasei muncitoare şi ai întregului popor german.

Măsurile luate de C. C. al P.S.U.G. obligă pe fiecare tovarăş din Germania Occidentală la o vigilenţă sporită.

Execulând ordinele americanilor, guvernul belgian ia noi măsuri de fascizare a Belgiei

HAGA 15 (Agerpres).— Potrivit ştirilor transmise de corespondenţii din Bruxelles ai ziarelor De Volkskrant şi De Telegraph, guvernul belgian, executând ordinele americanilor, întreprinde noui măsuri de fascizare a Belgiei.

Se anunţă că guvernul belgian a adoptat o hotărîre privitoare la concedierea tuturor funcţionarilor publici cu atitudini progresiste.

După cum anunţă posturile de radio o'andeze, conducerea centrală a CGM din Belgia, a dat publicităţii un comunicat special care înfierează cu hotărîre politica guvernului, cerând anularea ordinului de prelungire a duratei serviciului militar.

Confederaţia protestează de asemenea împotriva persecutării elementelor democrate.

Numeroase organizaţii de tineret din diferite oraşe ale Belgiei au protestat cu energie în cursul ultimelor zile împotriva măsurilor anti-democratice adoptate de guvernul Pholien din ordinul agresorilor americani.

Evenimentele din Coreea

PHENIAN 15 (Agerpres). — Inaltul comandament al armatei populare a RPD Coreene a dat în dimineaţa zilei de 14 Septembrie următorul comunicat:

Unităţile armatei populare care înaintează în sectorul Coreei de sud şi de-a-lungul malului răsăritean al fluviului Naktong, frâng rezistenţa înverşunată şi respingă contra atacurile trupelor americane. Pe coasta de sud, inamicul sprijinit de aviaţie continuă să opună o rezistenţă înverşunată, încercând să oprească ofensiva unităţilor armatei populare. Unităţile armatei populare care luptă pe malul răsăritean al fluviului Naktong (Rakuto), respingând contra atacurile inamicului continuă să dea lupte ofensive şi în numeroase sectoare ale frontului au străpuns liniile de apărare ale inamicului. In cursul acestor lupte ofensive, o unitate a armatei populare a ucis, rănit şi luat prizonieri un mare număr de ofiţeri şi soldaţi ai inamicului. Au fost capturate următoarele trofee: 4 tancuri, 5 tunuri de diferite calibre, 6 autovehicule, precum şi o mare cantitate de alt armament şi muniţii.

*

TOKIO 15 (Agerpres). După cum anunţă agenţiile americane de presă, unităţile Armatei Populare Coreene au deslănţuit Joi puternice atacuri în sectorul Masan, împotriva unităţilor diviziei a 25-a americană de infanterie.

La Hamburg

Luptători pentru pace judecaţi de tribunalul din zona britanică de ocupaţie

BERLIN, 15 (Agerpres), — Joi a început la Hamburg în faţa tribunalului din zona britanică de ocupaţie a Germaniei, procesul a 38 de tineri luptători pentru pace.

Inainte de începerea procesului, sala de şedinţe era arhiplină. Sălile tribunalului erau înţesate cu tineri care cereau cu iscusinţă eliberarea acuzaţilor. Primarul oraşului Hamburg, sosit la tribunal a dat ordin să se împrăştie publicul dedându-se la acte de violenţă. Clădirea tribunalului a fost înconjurată de cordoane de poliţie. Desbaterile procesului au început cu o mare întârziere.

Poliţia japoneză încearcă pe toate căile să înăbuşe propaganda activă împotriva războiului, desfăşurată de forţele democratice japoneze

TOKIO, 15 (Agerpres). — Poliţia japoneză depune toate eforturile pentru a înăbuşi propaganda activă împotriva războiului şi împotriva americanilor, pe care o desfăşoară forţele democratice japoneze. Astfel, poliţia japoneză a atacat recent o secţiune a sindicatului salariaţilor din comunicaţii, din oraşul Tamasuni, pentrucă ar fi difuzat manifeste împotriva ocupanţilor americani. In acelaş timp, poliţia a atacat şcoala coreeană din Koba unde bănuia că se tipăresc manifeste anti-americane care erau apoi răspândite în oraş. Au fost operate 23 arestări.

Se anunţă deasemenea din Osaka, unde propaganda împotriva americanilor este foarte activă, că poliţia efectuează numeroase arestări în rândurile populaţiei.

Campionatul desfăşurării jocurilor din cadrul campionatului R.P.R. de volei faza sector

Teren Sfaturi Populare: Vineri 15 Septembrie ora 15.30 deschiderea oficială. Ora 16 Metalul Roman—CSU C. Lung.

Teren Sfaturi Populare: Sâmbătă 16 Septembrie ora 10 CSU Iaşi—C.S.U. C. Lung.

Ora 11 Progresul Vaslui—Metalul Roman.

Ora 16. Progresul Vaslui—CSU C. Lung.

Ora 17 CSU Iaşi—Progresul Huşi.

Teren Sfaturi Populare: Duminică 17 Septembrie ora 10 Progresul Huşi—Metalul Roman.

Ora 11 CSU Iaşi—Progresul Vaslui.

Ora 12 Inchiderea campionatului, împărţirea premiilor, a cupei şi plachetelor.

Mâine seară

Nocturnă de volei între Reprezentativa Moldovei şi CSU Iaşi

Mâine, Sâmbătă 16 Sept. ora 20 precis, are loc pe terenul Sfaturilor Populare o nocturnă de volei între reprezentativa Moldovei şi CSU Iaşi.

In deschidere: joc de baschet între Progresul Iaşi şi Armata Iaşi.

In Franţa

Suprimarea a 23000 posturi de funcţionari publici

Paris 15 (Agerpres) In încercarea de a „echilibra bugetul" adică de a face economii pe spinarea oamenilor muncii pentru a-şi crea posibilităţi sporite pentru cheltuielile de înarmare, guvernul francez a hotărât drastice măsuri de economii administrative. După cum anunţă „Services economiques et financiers, „23000 de posturi de functionari publici vor fi suprimate.

*

New Iork 15 (Agerpres) Până şi oficialităţile americane sunt nevoite sa recunoască perspectivele sumbre pe care le deschide popoarelor din ţările semnatare a pactului Atlanticului intensificarea cursei înarmărilor.

Astfel, ziarul Daily Worker relatează că ministerul de finanţe al Statelor Unite, Johan Snyder, a declarat recent reprezentanţilor presei din capitala Franţei că atât poporul american cât şi popoarele din Europa occidentală vor trebui să suporte mulţi ani regimul de „austeritate" şi că povara impozitelor va deveni tot mai apăsătoare

Cum se distribue încălţămintea posesorilor de cartele

Incepând de mâine, Sâmbătă 16 Sept. toate magazinele de Stat şi Cooperatiste vor desface încălţăminte şi pe bonul de cartelă D, după cum urmează:

— pantofi (bărbăteşti şi de damă) contra bonului încălţăminte din cartela D,

— bocanci, contra bonului încălţăminte cartela D, plus bonul Nr. 4 anexă (bocanci) din cartela A, B, sau C, (cartela capului de familie).

Acestă măsură este luată pentru a se da posibilitate copiilor de familie salariaţi să-şi procure bocanci în cazul când au utilizat bonuri de pantofi din cartelele proprii, în favoarea unui membru de familie.

Un nou comunicat al Secţiunei Financiare privind comercianţii ambulanţi

Secţiunea Financiară a oraşului Iaşi, aduce la cunoştinţa solicitanţilor care au depus cereri pentru obţinerea autorizaţiei de funcţionare în cadrul comerţului ambulant şi care în mod concret nu exercită comerţ sub formă de ambulant cum este cazul contribuabililor care fac operaţiuni de vânzări şi cumpărări la talcioc, să se prezinte de urgenţă la Secţiunea financiară, pentru a-şi preciza situaţia.

Rezultatul examenelor de admitere la Institutul Politehnic

FACULTATEA MECANICA

Aanei Mircea, Andreescu Emil, Bălănescu Mihai, Borş Const., Badea P., Bobaru Gh., Boronea Const., Bercovici Saul, Cioacă Gh., Ciulacu P., Chivoiu I. T., Ciucă C., Ciulacu I., Ciuchină V., Chiriucescu, Dumitrescu A., Dumitrescu M., Dodoi I., Galearschi B., Grigoraş C., Grümberg M., Grumeza Silvia, Havrici N., Ilea V., Iliescu I., Iosub M., Ioniţă S., Ivan I., Jilveanu C., Lazăr Z., Lupuşoru V., Murgu D., Mocanu V., Mărmureanu M., Nastase C., Niculescu D., Papa M., Pascaru E., Paraschiv I., Pop I., Popovici Const., Reslescu F., Rener Alexandru, Surugiu V., Simion I., Secrieru C., Stoica G., Tarulea N., Zvorăşteanu C.,

FACULTATEA ELECTROTEHNICA

Albu I., Andronic I., Atomei T., Ardeleanu C., Anton Ana, Asuacei G., Brădăţeanu T., Bubuloc I., Burlacu P., Blumnfeld S., Baciu F., Brăteanu M., Botea M., Cavic G., Crăciun G., Cehovschi D., Cuperman E., Cahane M., Culicovsk A., Cazacu V., Carp I., Cosmiţă L., Culincu N., Codreanu I., Deleanu G., David C., Dumitriu Al., Dellecasse L., Dulnic G., Elisei T., Finchelthal I., Gheorghiu T., Ghiuja A., Gavril G., Grandoi C., Gold B., Grisaru E., Guttman S., Gheban G., Horos I., Herghelegiu G., Haralamb S., Iarescu M., Ioniţă V., Ilaş G., Lupu V. Alice, Ludozan G., Lupaşcu C., Mândrilă H., Mitican I., Malinovski G., Miron A., Moraru D., Mayer V., Mitulescu M Marcovici H., Onisuri G., Onea N., Popovici M., Perlman N., Pântea E., Popescu H., Pânzaru V., Romaş C., Rizescu M., Rezuic L., Sandu D., Selim Ismael Midat, Şoltuz M., Strâmbei C., Şaraga Suzana, Şartu T., Şaia Louis Sudith Nichim, Ţigănescu I., Uzer D., Uşer U., Verdeş O., Verbinschi C.

FACULTATEA DE CHIMIE-INDUSTRIALA

Avramescu V. Gheorghe, Anghel Laurenţia, Aizman Rene, Ailiesei Nicolae, Blaga Eleonora, Bădilă Ioan, Brânzei Adrian, Burghelea Margareta, Butnaru Veronica, Cheptea Aurel, Caia Elena, Câmpeanu Ioan, Chirilă Ioan, Ciocan N-lae, Ceplan Silviu, Dumitraş Maria, Focşăneanu Irina, Filip Ioan, Faur Ilie, Frunzetti Margareta, Gheorghiu Evelina, Galler Copel, Grigoraş Veronica, Hrişcă Olimpiu, Haimovici Isabela, Hartea Irina,, Herţeanu Lucia, Iordache Alexandru, Iosefsohn Henri, Ionescu Sabin, Keszegh Francisc, Leonte Al. Gabriela, Lunganu Ligia, Lungu Ştefan, Lungu Eugenia, Lehrer Leon, Lupu Crynette, Luca I. Ana, Moldoveanu V. Ştefăniţă, Mocanu Grigore, Mavrodan Maria, Mihăilescu Dan, Mirimberg D. I. Milian, Mareş C-tin, Maior P. Traian, Mandae Elisabeta, Martin Maria Stela, Misăilă Melania,, Nicolaică Viorica, Namolovan Silvia, Oancă Paraschiv, Oprea Gheorghe, Pelcer Wanda, Pascu Virgil, Puia Virgil, Rachmil Sali, Rabinovici Henri, Răutu Ovidiu, Rusu Adrian, Sbârnea Ecaterina, Sandorino Gr. Cristache, Ştefan D-tru, Slamon Ladislau, Scondac Ioan, Sirchis Iosif, Sireţeanu Liviu, Turtureanu N-lae, Tudosie Elena Teodorescu C-tin, Timofte Rodica, Topa Mihai, Unterman Haim Wolf, Ungureanu Mariana, Vana D-tru, Volovici Anuţa, Vintilă Elena,

FACULTATEA DE CONSTRUCŢII

Abramovici Beno, Amăriuţei Emilia Agachi D. Petru, Alexandrescu V. C-tin, Baboi Mircea, Beinat Sergiu, Beinat Ecaterina Ciubotaru C. Gheorghe, Cepoi Argina, Cocari N. Lae, Ciurea D. Gheorghe, Chirilă C. Eugen, Crăţchi O. Octavian Cmit Petru, Cristea Maria, Cumpănescu Ştefan, Căruceru Adrian, Cercel Florin, Dumitru Ilie, Dinu I. Costică, Dumitraş C. Ion, Diaconu Mitriţă, Duţu C. N-lae, Damian C-tin, Dungeanu Octavian Dorneanu S. Emil, Dumitrescu Aristiţa, Fetescu Vladimir, Florescu C. C-tin, Făinaru Carol Grigorian Grigorie, Ghetman Mihai, Gâţă D. Ion, Gheorghiu M. N-lae, Gavrilaş Neculai, Gavriliu D. Mihai, Gârleanu Ilie, Goldemberg Herman, Gosav C. Ion, Halunga Dionisie, Hager Mirian, Hotnog Dan, Hulbei Emil Iorga I. Ion, Iordăchescu Valeriu, Ionescu I. Iacint, Moldoveanu D. Aurel, Manolache Gh. Vasile Niculiţă Mihai, Păuleţ M. Carmil, Percă D. Mihai Pusterla Valentin, Rădăşanu Petrea Rotaru V. Ion, Roşca Petrică Râşcanu Gr. Virgiliu, Rabinovici Arnold, Solcan Mircea, Tihon N. Aurel, Turcanu Alla, Vasiliu Georgeta, Vusatiuc D. Mihai, Zilberman Norbert.

Inscrierile în facultăţile respective se face între 20 şi 28 Septembrie, a.c.

Data începerei cursurilor o vom anunţa ulterior.

BIBLIOTECA UNIVERSITĂȚII -IAȘI-

ANUL 48 Nr. 1215

4 PAGINI 4 LEI

Duminică 17 Septembrie 1950

OPINIA

ZIAR POPULAR COTIDIAN

ABONAMENTE
Lei 360 .... 3 luni
Lei 5000 Intreprinderi, Autorități pe un an

Atelierele tipografice
IAȘI Str. ȘTEFAN CEL MARE 50-52

Redacția
IAȘI. Str. Cuza Vodă 1 (etaj)
Administrația
IAȘI, Str. Cuza Vodă 1

TELEFOANE
REDACȚIA Nr. 1209
ADMINISTRATIA Nr. 2042
TIPOGRAFIA Nr. 1210

Pentru buna desfășurare a activității școlare

Buna desfășurare a activității școlare implică alcătuirea planurilor de studii, pe obiecte. Ținând seama de intervalele de vacanță, cunoscute acum pentru anul 1950—51, și de zilele de sărbători legale, fiecare profesor trebue să-și alcătuiască un plan calendaristic pentru fiecare clasă, ținând seama, bineînțeles, de specificul materiei, al clasei și de tipul de școală la care predă.

Ideal este ca aceste lucrări să fie executate înainte de deschiderea cursurilor, pentruca, din prima zi de școală, munca elevilor și a profesorilor să se desfășoare organizat, cu rezultate optime. Sunt însă unele condiții obiective care crează dificultăți și îngreuiază operația planificării materiei. Dintre acestea, putem nota întârzierea cu care sosesc dela ministere programele analitice, conținutul acestora suferind până în ultimul moment modificări și ajustări absolut necesare.

Apoi mai este și faptul că însăși lucrările de repartizare a profesorilor pe școli și clase sunt deosebit de dificile, ele atârnând de multe ori de condiții ce se ivesc abia după deschiderea școlilor: înființări de clase paralele acolo unde sunt elevi mai mulți, mărirea sau micșorarea numărului de ore la diferite materii, etc.

Cu toate aceste greutăți, preocupările în legătură cu planificarea materiei nu trebuesc neglijate. Firește, acolo unde condițiile permit, adică la obiectele unde programa de studii este cunoscută și nu a suferit modificări, profesorii au datoria, și în parte au și început, de a-și alcătui planurile calendaristice de prevedere. Dar și în cazurile în care se mai așteaptă lămuriri sau completări din partea Ministerului Invățământului sau a celorlalte ministere de care depind școlile tehnice, grija pentru întocmirea unui program de lucru nu poate lipsi, pentrucă încă dela început lecțiile trebuesc dozate, atât în ceeace privește extensiunea cât și conținutul lor adaptat la specificul școlii, în funcție de ansamblul materiei ce urmează a se preda în curs de un an.

Un exemplu pozitiv în această privință l-au dat profesorii de Limba Română dela licee și școli medii. Aceștia, convocați la secțiunea de învățământ a orașului, au discutat în linii mari, materia care urmează a fi predată în fiecare clasă, începând dela clasa VIII (respectiv anul I mediu), au căzut de acord asupra unor măsuri cu caracter imediat în legătură cu îmbunătățirea scrierii și a ortografiei elevilor, și au hotărît ca în lumina celor discutate să alcătuiască, până la sosirea lămuririlor din partea Ministerului — care a fost sesizat de toate problemele, planuri de desfășurare în mare a materiei pentru cele două etape ale anului școlar, pentru cele două semestre. Pentru școlile medii tehnice se așteaptă o programă analitică specială din partea ministerelor de resort, dar problemele care se pun profesorilor, mai ales acum, la începutul anului școlar, sunt la fel: lecții pentru verificarea și îmbunătățirea ortografiei care așa cum s'a observat și cu prilejul examenelor de admitere, încă lasă de dorit. In funcție de numărul de ore acordat la fiecare categorie de școală, la clasa VIII-a (5 ore liceu, 6 ore școli pedagogice, 3 ore școli tehnice) pentru Limba Română, se va dedica o parte din timp lecțiilor de dictare, compuneri, pentru a se urmări scrierea corectă și perfecționarea stilului, condiții prealabile studierii noțiunilor de teorie a literaturii sau de istorie literară.

Din procedarea profesorilor de Limba Română care s'au întrunit spre a se pune de acord și a rezolva în comun o serie de situații dificile, se poate vedea cât de fructuoasă este colaborarea cadrelor didactice, pe specialități, pentru elaborarea planurilor de predare a materiei pe semestre.

Desigur că, chiar dacă — din motivele arătate, nu s'a putut încă păși la alcătuirea unor planuri de amănunt, pe săptămâni, zile și ore, în tot cazul activitatea profesională a fost mult înlesnită prin această consfătuire.

Este acesta un început pentru rezolvarea pe loc, în comun, a dificultăților ce se ivesc în cursul activității pe teren. In asemenea cazuri întreg colectivul are răspunderea soluțiilor adoptate, și pe de altă parte, se asigură o uniformitate în procedarea profesorilor dela diferitele școli, atunci când condițiile sunt aceleași.

Iată deece credem că și

RADU NAUMESCU

(continuare în pag. 3-a)

Excursiile C. G. M.

Un grup de oameni ai muncii petrecându-și timpul liber într'o excursie pe Rarău.

Milioane de psihopați în St. Unite ale Americii

Câți oameni anormali există în Statele Unite ale Americii?

După spusele doctorilor L. Manch și J. Richards dela Salt Lake City, „în afară de 800.000 schizofrenici cunoscuți, se plimbă pe străzi încă aproximativ 5.000.000 de schizoizi". După alții, în America ar exista nu 5 ci 7 milioane de anormali. In ce privește biroul de statistică, el consideră că numărul „bolnavilor psihici" care ar trebui tratați fără întârziere, se ridică la 17.000.000.

Propaganda isterică de războl, mizeria crescândă șomajul, acestea sunt cauzele profunde ale acestei cascade de milioane. Insă presa americană se întrece în a găsi „remedii psihanalitice", „cauze subconștiente" etc. etc. Un ziar american de mare tiraj se adresează în felul acesta șomerilor din Statele Unite, considerați ca fiind... bolnavi: „Scrutați-vă subconștientul și căutați să găsiți ce anume în copilăria voastră, a putut provoca „dezordinea emoțională" care vă dă un sentiment de nesiguranță față de munca voastră".

Moda psihanalizei și a psihanaliștilor este atât de răspândită încât în toate ziarele de mare tiraj pot citi mereu anunțuri de felul acestuia apărut în revista „Lock": „Pentru câinii care nu se adaptează la viață, există un medic psihiatru specialist. El numără printre clienții săi, prietenii cu patru labe ai membrilor guvernului și ai persoanelor din marea societate".

Un alt psihiatru de câini, Stefan Kooper, scrie cu toată seriozitatea în periodicul „Coronet" că „câinele reflectă individualitatea stăpânului său și că origina turburărilor psihice survenite în viața animalului trebue căutată în ambianța psihică a casei, în particularitățile persoanelor cu care câinii au deaface în mod obișnuit". Cu toată această doctă afirmație, niciunui câine nu i s'a întâmplat încă să sară pe fereastra unui zgârie-nori...

Adevărul este că nervii unora sfârșesc prin a ceda sub presiunea isteriei propagande de război, campanii de minciuni și calomnii. Pentru Statele Unite ale Americii Forrestal nu este un caz izolat, ci un simbol. Deputatul Robert Reech, membru în Camera Reprezentanților, a propus cu toată convingerea ca „întreg guvernul federal — începând cu Casa Albă — să fie supus unui examen psihiatric pentru ca să se știe dacă toți membri guvernului american sunt în deplinătatea facultăților lor mintale".

Sistemul electoral prevăzut de legea pentru alegerea deputaților în Sfaturile Populare

Pentru a populariza legea pentru alegerea deputaților în Sfaturile Populare, lege votată recent de Marea Adunare Națională, vom înfățișa zilnic cititorilor noștri diferite probleme privitoare la dispozițiile acestei legi.

As ăzi ne vom ocupa de sistemul electoral prevăzut de lege.

Potrivit art. 77 din Constituția Republicii Populare Române, alegerea reprezentanților poporului ca deputați în Sfaturile Populare se face prin vot universal, direct, egal și secret.

In baza art. 18 din Constituția R.P.R. sunt alegători toți cetățenii Republicii Populare Române, dela vârsta de 18 ani împliniți, fără deosebire de sex, naționalitate, rasă, religie, grad de cultură, profesiune, cu excepția celor incapabili și a celor nedemni. Deasemeni, în baza aceluiași articol din Constituție, poate fi ales deputat orice cetățean al Republicii Populare, dela vârsta de 23 ani împliniți, fără deosebire de sex, naționalitate, rasă, religie, grad de cultură, profesiune, cu excepția celor incapabili și a celor nedemni.

Incapabili și nedemni

Sunt incapabili, în senzul art. 18, acei care nu dispun de toate facultățile mintale.

Nedemni de a fi alegători sau aleși sunt:

a) foștii moșieri, foștii industriași, foștii bancheri, foștii mari comercianți, și celelalte elemente ale marii burghezii, precum și chiaburii

b) cei condamnați la pierderea drepturilor politice, pentru crime de război, sau împotriva păcii și umanității, pentru infracțiuni îndreptate împotriva orânduirii de Stat a R.P.R. precum și pentru orice alte fapte penale, pe timpul prevăzut prin hotărâre judecătorească.

Deputații Sfaturilor Populare ale regiunilor, ale orașelor de subordonare republicană (cum este și Iașul) ale orașelor de subordonare regională, ale raioanelor din oraș, ale raioanelor și ale orașelor de subordonare raională se aleg câte unul din fiecare circumscripție electorală.

Unitățile administrative în care alegerile pentru Sfaturile Populare respective se fac pentru câte un deputat pe circumscripție, se împart în circumscripții electorale după cum urmează:

— regiunile în circum-

(Continuare în pag. 3-a)

Kim Ir Sen a primit delegația sindicală română care se află în Coreea

PHENIAN 15 (Agerpres)—TASS transmite:

Membrii delegației sindicale române care se află în prezent în Coreea, au fost primiți la 10 Septembrie de președintele Consiliului de Miniștri al R. P. D. Coreene, Kim Ir Sen.

Realizări ale Crucii Roșii Filiala Iași

In cadrul măreței campanii pentru pace care se duce pe tot întinsul Republicii Populare Române și Filiala Crucii Roșii Iași, prin activitatea pe care o desfășoară zi cu zi, aduce o însemnată contribuție.

Preocuparea de seamă a Crucii Roșii s'a îndreptat în ultimul timp, către popularizarea și buna organizare a cursurilor „G.P.A.S." (Gata pentru apărarea sanitară), pentruca în felul acesta să se pregătească cadre cât mai valoroase în domeniul sanitar. In acest senz s'au deschis 13 cursuri „G.P.A.S." dintre care 3 s'au și terminat, evidențiindu-se astfel cursul dela fabrica Victoria, unde au absolvit 9 tovarăși.

Deasemeni, cursurile funcționează bine la fabrica „23 August" și Gara Iași.

★

Cu prilejul deschiderii noului an școlar Filiala Crucea Roșie va deschide alte 20 cursuri „G.P.A.S." în învățământul mediu și 20 cursuri „F.G.P.A.S." (Fii gata pentru apărarea sanitară) în învățământul elementar.

Un alt obiectiv în activitatea Crucii Roșii l-a constituit munca de reînregistrare a membrilor. Astfel, s'au dat spre complectare 5104 adeziuni, organizându-se deasemeni plenare, cu prilejul căror s'au aprobat 984 adeziuni, înmânându-se 798 carnete Crucea Roșie, dintre care 343 în sectorul socialist din agricultură.

★

Deasemeni au fost activizate 22 secții Crucea Roșie, organizându-se două caravane sanitare la Comarna și Cârpiți, unde s'au dat 280 consultații și s'a ținut o conferință despre „superstiții, leacuri băbești și credințe greșite". Alte 26 conferințe au fost ținute în oraș, tratându-se următoarele probleme: Tuberculoza, Alăptarea copilului, Scarlatina, Sifilisul, etc.

O grijă deosebită s'a a-

Continuare în pag. III-a

Doi șoferi dela RATA—Cluj și-au deschis conturi de economii

Șoferul Sălăjan Ioan, dela atelierele RATA—Cluj, care lucrează pe un automobil marca ZIS și-a deschis contul de economii. El și-a luat angajamentul ca până la sfârșitul anului să economisească benzină în valoare de 3.200 lei iar la ulei să facă economii de 4.860 lei.

După exemplul lui și șoferul Pop Eugen și-a introdus contul de economii pentru auto-camionul pe care-l conduce. Până la sfârșitul acestui an, potrivit angajamentului pe care și l-a luat va realiza economii de ulei și benzină în valoare de 17.815 lei

Pauperizarea oamenilor muncii în țările capitaliste

Savanții lachei ai sacului cu bani—scriitorii, istoricii, economiștii burghezi, în cârdășie cu trădătorii clasei muncitoare — socialiștii de dreapta, au cheltuit multă cerneală și hârtie pentru a prezenta regimul capitalist, complect putred, drept raiul pe pământ. Slujind cu zel pe stăpânii lor imperialiști, ei ridică în slavă, cu un servilism desăvârșit, „modul de viață american" și împroșcă cu minciuni și calomnii veninoase Uniunea Sovietică și țările de democrație populară.

Totuși, nici cele mai rafinate procedee de „propagandă totală" ale imperialismului anglo-american nu poate ascunde opiniei publice mondiale existența șomajului în masă, exploatarea bestială și mizeria crescândă în care se zbat masele populare din țările capitaliste, după cum nu pot ascunde creșterea forțelor de producție și ridicarea nivelului de viață al oamenilor muncii din URSS și țările de democrație populară.

Forța și invicibilitatea Revoluției din Octombrie constă în faptul că ea nu numai că a sfărmat cătușele robiei capitaliste și a dat libertate poporului, dar a și asigurat maselor populare condiții de viață civilizată și îmbelșugată. Intreaga activitate a Partidului Bolșevic, a Guvernului Sovietic este pătrunsă de cea mai adâncă grijă pentru fericirea poporului, pentru ridicarea bunei stări a maselor muncitoare.

In timp ce imperialiștii anglo-americani întețesc isteria războinică și organizează, pe spinarea maselor muncitoare, o cursă turbată a înarmărilor, în scopul de a deslănțui un nou război mondial, Țara Sovietică acordă principala ei atenție muncii pașnice creatoare. Hotărîrea Guvernului Sovietic cu privire la construirea centralelor hidroelectrice din Cuibîșev și Stalingrad, precum și cu privire la introducerea unui nou sistem de irigare, deschid noi perspective largi de desvoltare a forțelor de producție, exprimă grija Partidului, a marelui Stalin, pentru creșterea forței Socialismului, dorința de a pune forțele naturii în slujba oamenilor sovietici—constructorii comunismului.

Desvoltarea postbelică a lumii capitaliste s'a desfășurat și se desfășoară sub semnul unei creșteri uriașe a beneficiilor marilor monopoluri și a unei sărăciri din ce în ce mai profunde a maselor populare. Acest lucru reese limpede din exemplul Statelor Unite ale Americii, această citadelă a imperialismului modial. Incă din 1918, marele Lenin scria că America a devenit „una din primele țări în ceeace privește prăpastia dintre un mănunchi de miliardari obrăzniciți, care se îneacă în noroi și în lux, pe de o parte, și milioane de oameni ai muncii, trăind veșnic la limita mizeriei, pe de altă parte". In ultimii ani s'a adâncit și mai mult prăpastia care desparte mănunchiul de trântori ce se scaldă, în lux și zecile de milioane de

(continuare în pag. 2-a)

INSEMNARI

In jungla pedagogiei americane

Exponenții doctrinei Truman, introduși în școlile americane în calitate de pedagogi, consideră bătaia drept un mijloc modern de educare a noii generații.

După cum relatează revista „Time", directorul liceului din orașul Twinsburg (statul Ohio), Mr. Glen Powell, a elaborat un tratat metodic al pedepselor corporale. Cartea enumeră pe larg cele mai „pedagogice" sisteme ce trebue aplicate elevilor. Aplicând aceste sisteme, un „profesor" și-a trimis elevul dela examen deadreptul la...spital. Este deasemenea cunoscut cazul unei eleve pe care „pedagogul" a prins'o consumând gumă de mestecat. Intâmplarea a făcut ca respectivul chewinggum să fie produsul unei fabrici pe care profesorul n'o prea ...mistuia. Pedeapsa a fost găsită îndată: părul elevei a fost lipit cu gumă de mestecat pe care o consuma. In tot cazul, a fost vai de capul ei.

Din când în când, „pentruca elevii să știe de frică" directorul aplică pedeapsa corporală unui elev luat la întâmplare. Dar nici această înamplare nu este cu totul întâmplătoare: îndeobște negrii sunt victimele „preferate". Este cunoscut cazul a patru negri care au leșinat în timpul unei asemenea „lecții", și cazul altor trei negri, care au fost puși să stea timp de o oră în mâini, cu picioarele în sus.

Unii părinți au încercat să protesteze contra acestor „metode scolastice", dar consiliul profesoral, din care face parte, „intelectualitatea" comercială a orașului, a refuzat pur și simplu să-i asculte.

PAGINA LITERARA

Cu primăvara în suflet...

Intrase'n oraş camionul,
Şi noi, delegaţii, cântând
Simţiam primăvara în svonul
Văzduhului toamnei pe rând.

Şi străzi după străzi înşirate
Trecând, despre pace cântam,
Cuvintele spuse-atunci toate
Şi-acuma în gând vii le am!

Cu-atâţia tovarăşi de luptă
Venisem şi eu la Congres,
Cântarea din suflete ruptă
Prinsese un cald înţeles.

Şi gânduri puzderii în minte
Aveam eu, ţăran muncitor,
Cum n'aş fi crezut înainte.
Şi dârz, mă simţeam luptător.

Bătrân sânt, dar paşnic fiorul
In inimă cald se ţesea,
Căci eu îmi zăream viitorul
In viaţa ast'nouă a mea.

Vedeam cum Partidul'nainte
Ne duce'n izbândă mereu
Prin oamenii lui, cum fierbinte,
Cu limpede cuget, merg eu.

Cum creşte'n uzine avântul
Cu sporul mereu peste plan,
Şi cum mai rodeşte pământul
Mereu, tot mai mult, an de an-

Gândeam şi la cei care cearcă
Să curme şi-avânturi şi vieţi
Şi ochii de sânge li-s parcă,
Văzând cum noi creştem semeţi

Dar nu! De ei nu ne e teamă,
Căci ce e un pumn de slugoi
Când noi suntem mulţi şi de-o seamă
Şi tari. Se măsoară cu noi?

Când Stalin ne este părinte
Şi-n mimi cuvintele-i ară
Opri-ne-vor drumul'nainte
Cu bombe, cu mârşav stindard?

Intrase'n oraş camionul
Şi noi delegaţii cântam.
Simţeam peste tot plutind svonul
Cântării ce'n suflet o am!...

N. I. PINTILIE

Semnătura

de Alecu Ivan Ghilea

— Tovarăşi, fraţilor... începu să vorbească Mălin Dohotaru ridicat în picioare, la masă, cu mâinele încrucişate pe piept. Eu, am gustat din plin amărnicia războiului. La început am luptat pot a zice, cu vrednicie pentru vrăjmaşi, pentru camarazi, că nu ştiam. Mintea mi-o venit mai pe urmă la cap. La încercuirea dela Stalingrad, am văzut cine-s „camarazii", şi câte parale preţueşte pielea noastră în faţa lor, când pentru un codru de pâine te împuşcau. Am căzut prizonier. Mi-am deschis ochii. Iaca-i vedeţi? Aiştia cu care văd amu erau acoperiţi de întuneric înainte. Cu ei nu puteam vedea clar. După acela am fost pandur şi-am luptat împotriva şobolanilor cu cruce încârligată. Şi vă spun, oameni buni, că nu avioanele şi tancurile englejilor şi americanilor au stăvilit fiara... nu. Soldaţii ruşi au pus pieptul şi-au răsturnat toate puterile, toate armele, tancurile şi maşinăriile lui Hitler. Dacă aţi fi văzut noaptea vreodată cerul muşcat de gălăţuşii sculpaţi din nenumăratele guri ale katiuşei, apoi v'aţi da seama că poporul care ni-i azi prieten şi povăţuitor va învinge la o adică tot grumazul îngâmfat al americanului...şi bomba atomică nu-i decât o jucărie de speriat prostimea. Oameni buni, cu noi deodată toată lumea se ridică împotriva războiului, alături de Uniune. Iaca, eu am un copil mic, continuă să spună Mălin Dohotaru, încrucişându-şi braţele cu nevasta-sa Maria care strângea mai cu putere la piept trupul dolofan al copilului. Mi-oi uşura inima semnând pentru pace. Pentrucă'n numele copilului meu semnez, pentru viitorul lui, pentru tihna vieţii lui. Semnez pentru sănătate şi voie bună. Pentru trai bun şi pentru fericirea bătrâneţelor mele. Tuşi, îşi şterse faţa asudată, cu batista şi se aşeză la loc, lângă Gheorghe Ştefură, pe scaun.

— Cine nu semnează ni-i duşman... duşman de moarte, spune dela începutul adunării flăcăul lui Iliuţă Oană.

Hăt din spate, cum era, moş Iacob se ghigosea mereu în lume, cu neclintită dorinţă de a fi primul care să iscălească apelul păcii. Cum se mocoşea încurcat între vălătucul acela de lume, mâniet tare că neobrăzaţii cei de dinaintea lui nu-i lasă slobodă cărarea, cineva îl călcă dintr'o latură pe bocancul drept, de-l săgeră până'n inimă;

— Valeu, mi-ai rupt piciorul, se văită bătrânul, întorcându-se cu trupul către cel care-l călcase. Când văzu însă cine-i, îl apucă toate năbădăile.

— A! tu erai câne? Te ai strecurat şi-aici?

In jurul lui se iscase dintr'odată un murmur şi un huet mare...

— Haraga, Haraga... răcni câteva femei, păşind până aproape de moş Iacob şi chiaburul, care sta cu capul aplecat în piept, mătănos, nedescleştând gura.

— Ce cauţi aici? ha? Ia-n zi! îl apucă moş Iacob de guler cu mâna care-i tremura de mânie, pufnind greu pe nări.

— Oamenii se despicară în două lăsând cale liberă moşului carel târî până la masă pe Haraga.

Ce este? întrebă Gheorghe Ştefură şi Dohotaru într'un glas.

— Vrăjmaşul, arătă, cu degetul întins ca la un greu judeţ, Iacob Bidihon, spre Haraga.

— Ce cauţi? îl mai întrebă odată tăios rece, Ştefură, săltându-se de pe scaun.

— Vreau şi eu să semnez! îndrăzni să spuie Haraga, ridicând capul cu puţină cutezanţă.

Dar moş Iacob nu mai putu răbda, îl strânse vârtos în pumni, gata să-i rupă gulerul, strigând cât îl ţinea gura:

— Auziţi oameni buni, dare-ar tunetul în gura lui.. cum nu i-i teamă şi ruşine de-un sat întreg. Măi coropcarule, măi hapsânule, măi porcane măi, ce mi-ai spus tu mie? Nu mai ţii minte? Mi-ai spus să nu semnez pentru pace că-i prăpăd, că-i sfârşitul nostru. Oameni buni, se'ntoarse bă: trânul cu faţa spre lume, pe mine iată-mă ştie un sat întreg, ce-am în gură şi pe limbă... vreau să vă spun... iaca măi fraţilor aista m'o solomonit de cap şi-o scornit blăstămăţia ceia cu colhozul.

Ochiul întunecat al duşmanului clipi şi buzele prinseră a-i tremura dintr'odată învineţite ca dintr'un vânt mare, turbat, pustiitor bătut dela inimă.

— Da'nu numai atât...mai este ceva, continuă moş Iacob. Mai este, că după ce l-o trimis stăpânirea la arat bucăţica de lot al meu, căinerul ăsta şi-o pus în gând să mă omoare cu zile. Botinii din picioare a vrut să mi-i ieie!

— Afară!

— Afară cu el!

— Vă spun aicea tot...tot ce am pe inimă, să mă răcoresc. Din'45, dela secetă într'una mă strânge cu uşa şi-mi scurge puţina brumă cât o am şi eu.

— Asta-i ştiută, se auzi un glas din mulţime.

— Talharul! Cui nu i-o spărcuit el averea?

De mânie îi se înflăcărară ochii, glasurile năvalnice se ridicară unul după altul.

Nişte lingăi şi nişte nevrednici... căsapi de averi... buni să-i pui în grindă, de limbă.

Cu o mişcare fulgerătoare Gheorghe Ştefură îi făcu vânt la o parte lui Haraga şi spuse:

— Luaţi-l... de umeri! Afară... tiva băiete.

Ca'ntr'o morişcă Haraga se văzu dintr'odată slobozit în mijlocul oamenilor şi o clipă se crezu pierdut. Îi tremurau genunchii şi abia se mai ţinea pe picioare. Gâfâind, cu ochii holbaţi, mergea de'ndărătelea, mânat pieptiş de omenetul care se năruia în el, împungându-l din toate părţile, mânându-l mereu către poartă. Se văzu deodată ieşit în drum, ruşinat, cu ochii înceţoşaţi de ceva tulbure. Îşi plecă fruntea adânc şi-o luă fără vlagă prin mijlocul drumului, în neştire.

— Ne mai vedem noi, lasă, îl ameninţă cu pumnul încleştat moş Iacob. Ţi-am făcut-o după obraz, pocitania dracului.

Cu grabă, se întoarse şi apucă printre primii spre măsuţă, tot spunând oamenilor care l ascultau cu mare luare aminte:

— Iaca amu, măi oameni buni, i-am secat toate puterile păclişâtului, l-am înebunit cu semnăturile. Iaca vedeţi? se opreşte bătrânul privindu-şi cu atenţie bocancii şi arătându-i la oameni. Eu pentru dânşii semnez, bre. Uite, aşa, pentru dânşii. Ştiţi voi ce înseamnătate au bocancii aştia din picioarele mele? Nu ştiţi? Ia'n destupaţi-vă urechile s'auziţi: mai întâi şi mai întâi, după ce-o venit rusu şi ne-o liberat de sub robia nemţilor, am putut eu pune'n picioare botinii iştia, mai apoi, asta-i sudoare de muncitor, bre... şi dacă-i sudoare de muncitor, pentru sudoarea asta mi-am alipit şi eu inima şi braţul de dorinţa tuturor muncitorilor şi-i trag semnătură pentru pace. Aşa, să ştii voi, să ştie toată lumea, şi hârşitul care o plecat cu coada'ntre picioare de-aici ar trebui să ştie şi să ia aminte.

(Din nuvela „Bocancii lui Mos Iacob" care va apare în revista „Iaşul Nou".

Imagini ale decăderii teatrului burghez în Anglia

de A. Raskin

Chiar şi în lumea capitalistă există o oarecare diferenţă principială între teatru şi casa de nebuni. Teatrul este frecventat de oameni cu un psihic mai mult sau mai puţin normal. Iar bolnavii de nervi vizitează pe psihiatri. Aşa s'a stabilit încă demult ordinea lucrurilor, şi e păcat ca această ordine să fie încălcată.

La Londra există un vechi spital de nebuni, bine cunoscutul spital Badlam. La Londra există şi teatre. Citind însă repertoriile teatrelor londoneze din stagiunea actuală, se naşte involuntar întrebarea: oare n'au evadat prea stimaţii pensionari ai Badlamului şi, oare, n'au pus ei stăpânire pe teatrele londoneze?

Oamenii merg la teatru sperând să uite pentru câteva clipe tot soiul de gânduri neplăcute. Iată ce pot vedea ei acum pe scenele londoneze. Să luăm un singur exemplu. Pe scena unuia din teatrele Londrei un doctor discută cu un bolnav cam în felul acesta:

— Bunicul dumitale, iartă-mă, era şi el psihopat?

— Da de unde! — răspunde plin de violciune bolnavul.

Bunicul meu era complect idiot. Zile întregi şedea pe acoperiş şi mieuna. Îmi amintesc bine, de parcă era ieri...

— Mieuna? — repetă medicul. — Foarte interesant, dar ia spune-mi, domnule Jones, n'ai observat nimic anormal la bunica dumitale?...

Desigur, am observat— răspunde afabil Jones. Bunica mea, toată viaţa ei mergea în patru labe şi lătra la străini.

— Deci, se poate spune că bunăi trăiau aşa cum trăieşte câinele cu pisica?!

— Ha ha-ha-ha... răde sgomotos domnul Jones. Treptat râsul lui se transformă în isterie, pe la colţurile gurii îi curg spume, cade la picioarele medicului, iar spectatorii buimăciţi asistă — pentru banii pe care i-au plătit, — la o scenă clasică de epilepsie. Cortina se lasă încet. Spectatorii părăsesc grăbiţi teatrul. Este greu să te odihneşti într'o casă de nebuni!...

Aşa stau lucrurile pe care noi — credeţi-ne — nu le exagerăm câtuşi de puţin.

Chiar ziarul „Sunday Times" scrie: „Delectarea publicului prin prezentarea diferitelor cazuri de psihopatie a devenit una din preocupările dramaturgilor noştri". Acelaşi ziar afirmă că piesa „Cale'ntoarsă" constitue fructul unei „îndelungate cercetări a unor simptome patologice", iar scena cea mai de efect dintr'o altă piesă cu titlul „Acest lucru s'a întâmplat de două ori" este construită la rândul ei pe un diagnostic psihiatric. În ceeace priveşte piesa lui Leslie Storm „Vălul negru", care a stârnit atâta vâlvă la Londra, despre primul act al acesteia se spune că „este o stenogramă a unei convorbiri pe care în orice zi o poţi auzi între zidurile unui spital de nebuni".

Această afureală este ridicată de autor la rangul de „problemă" iar Harold Hobson, criticul teatral al ziarului „Sunday Times", discută cu o seriozitate demnă de o cauză mai bună piesa amintită care se joacă în acelaşi timp pe scenele câtorva teatre londoneze.

Dacă oamenii de teatru burghezi din Anglia simt atât de mult nevoia de a monta tot soiul de piese cu subiecte luate din viaţa psihopaţilor ar fi cazul ca, cel puţin, să-şi aleagă subiecte —să zicem—mai importante.

Iată, de curând am aflat din ziare că în aceiaşi Anglie circulă tot soiul de svonuri referitoare la apropiata demisie a ministrului de externe, Bevin. După cum arată ziarele, prietenii domnului Bevin ar fi mai mulţumiţi dacă acesta ar manifesta mai mult calm faţă de evenimentele înconjurătoare. Nu ştim încă ce anume îngrijorează şi sperie pe prietenii domnului Bevin. Poate că s'au ivit, în cazul de faţă unele simptome pe care lumea întreagă le cunoaşte prea bine: teama de un atac al... cavaleriei sovietice, o irezistibilă atracţie exercitată de geamurile situate la etajele superioare ale blocurilor, o panică nebună la vederea maşinii pompierilor.. In or ce caz, din toate acestea ar putea mai degrabă să iasă o piesă de teatru interesantă...

Totuşi, funcţiunile spitalului Badlam şi ale teatrelor engleze trebue să fie mai precis delimitate. Teatrele ar trebui să prezinte numai spectacole, iar bolile minţii şi sufletului să cadă exclusiv în sarcina spitalului Badlam...

CĂRŢI NOI

Anton Alexe:

TOVARĂŞUL CEL NOU

Nuvela „Tovarăşul cel nou", descrie o zi din viaţa unor agitatori care duc muncă de lămurire la ţară. Tovarăşul cel nou, eroul povestirii, este un tânăr student dela Politehnică. Deşi la început nu înţelege importanţa muncii la ţară, reuşeşte totuşi, graţie ajutorului primit din partea tovarăşilor săi, nu numai să-şi schimbe atitudinea, dar să aducă el însuşi un ajutor preţios ţăranilor muncitori dintr'un sat.

Într'o zi când pleacă în muncă de lămurire, el contribue la repararea unui motor de moară stricat de chiaburul Niculce, fostul proprietar al morii.

Demascând sabotajul chiaburului, tânărul student arată în practică în ce fel trebuie dusă munca de agitaţie la ţară şi cum pot tovarăşii dela oraş să ajute efectiv pe ţăranii muncitori în opera de construire a socialismului la sate.

Cartea a apărut în „Editura Tineretului".

Pauperizarea oamenilor muncii în ţările capitaliste

(Urmare din pag. 1-a)

muncitori şi fermieri, lipsiţi de lucru şi condamnaţi la foame şi mizerie.

In anii de după război, în timp ce societăţile americane şi-au dublat beneficiile, veniturile reale ale muncitorilor ocupaţi în industria Statelor Unite, potrivit datelor oficiale ajustate, s'au redus cu mai mult de un sfert din cauza creşterii şomajului, ridicării preţurilor la mărfuri şi produse alimentare şi urcării impozitelor. Veniturile fermierilor din Statele Unite au fost în primele 7 luni ale anului 1950, cu 11 la sută mai mici decât în aceiaşi perioadă a anului trecut. In decursul ultimilor ani, sarcina fiscală a oamenilor muncii din Statele Unite a crescut de vreo câteva ori, iar impozitele pe veniturile monopolurilor s'au redus aproape cu o treime.

Potrivit datelor oficiului rezervelor federale, în 1947, 62,4 la sută din familiile americane aveau un venit anual cu mult mai mic decât minimul de viaţă, calculat pe baza unei foarte modeste liste de obiecte de consum. Dintre aceste familii, 13 la sută aveau un venit sub un sfert din minimul stabilit, iar 21 la sută mai mic de o jumătate din acest minim de mizerie. In anii următori, nivelul de viaţă a oamenilor muncii din Statele Unite a scăzut şi mai mult.

Acţionând sub steagul „ajutorului" acordat prin aşa zisul plan Marshall, monopoliştii americani au dezorganizat economia ţărilor marshallizate, au ruinat şi au pus în primejdie existenţa industriei naţionale a Italiei, Franţei şi a altor ţări din Europa Occidentală, ceeace a adus la o creştere enormă a şomajului, la ridicarea preţurilor şi la o grozavă scădere a nivelului de viaţă al oamenilor muncii din aceste ţări. La 21 lunie, luând cuvântul în Camera lorzilor din Anglia, arhiepiscopul de York, Gerbett, a arătat îngrozitoarele condiţii de viaţă ale milioanelor de englezi. El a spus că nici odată în decursul ultimei sute de ani n'a fost o suprapopulare atât de mare şi condiţii de viaţă atât de catastrofale.

Intervenţia americană în Coreea şi pregătirea febrilă de către imperialiştii anglo-americani a unui nou război mondial, înseamnă o nouă creştere a superprofiturilor monopolurilor capitaliste, înseamnă, totodată, noi sacrificii şi lipsuri, creşterea sarcinilor fiscale pentru masele muncitoare din Statele Unite şi din ţările care depind de capitalul american.

Nu de mult, Truman a adresat Congresului un mesaj prin care a cerut o alocaţie suplimentară de 10,5 miliarde dolari în vederea continuării agresiunii în Coreea, pentru realizarea programului de cursă a înarmărilor şi de militarizare a întregii ţări.

Greutatea noilor cheltueli de război va apăsa în întregime pe umerii oamenilor muncii. In mesagiul său către Congres, Truman a declarat deschis că programul pregătirilor de război va cere noi sacrificii din partea poporului şi a anunţat o nouă ofensivă asupra nivelului de viaţă a oamenilor muncii. La propunerea lui Truman, impozitele asupra persoanelor care dispun de un venit anual între 800-2.000 dolari, adică asupra majorităţii poporului american, se măresc cu 20-21 la sută. Totodată a fost elaborat un vast program de represiuni împotriva tuturor elementelor progresiste din Statele Unite, care luptă pentru pace, împotriva politicii agresive a imperialiştilor americani.

La porunca stăpânilor americani, guvernele din Europa Occidentală, în dauna şi împotriva voinţei popoarelor, subordonează economia şi toate resursele ţărilor lor planurilor agresive ale imperialismului american. Prin memorandumul special dela 2 August, guvernul englez a înştiinţat Statele Unite că în viitorii trei ani Anglia intenţionează să cheltuiască suplimentar 3.400.000 lire sterline pt. reînarmare. Pentru aceeaşi perioadă de timp, guvernul francez intenţionează să cheltuiască, numai pentru înarmarea, utilarea şi întreţinerea de forţe armate suplimentare, cifra astronomică de două trilioane franci.

Executanţii docili ai voinţei capitalului monopolist al Statelor Unite au reînviat deviza hitleristă „tunuri în loc de unt". „Programul obligă poporul englez să consimtă la mari sacrificii,— se spune în memorandumul englez. El va încetini ritmul refacerii şi va întârzia îmbunătăţirea condiţiilor de viaţă la care spera poporul englez, care în perioada de după război a depus mari eforturi. Dar această măsură este făcută numai pentru a primi dela aţâţătorii americani la război mai mulţi dolari în vederea înarmărilor.

Isteria războinică întreţinută cu zel de presa reacţionară vândută, serveşte drept mijloc comod pentru o şi mai intensă jefuire a oamenilor muncii. In Statele Unite, după relatările agenţiei Federated Press, preţurile produselor alimentare au crescut, dela începutul agresiunii americane în Coreea, cu 10-20 la sută. In Italia, uleiul de măsline şi alte produse alimentare s'au scumpit cu 20-40 la sută. O urcare considerabilă a preţurilor la mărfuri şi la produsele alimentare se remarcă, deasemenea, în Anglia, Canada, Franţa şi în celelalte ţări marshallizate.

Politica agresivă a aţâţătorilor la război anglo-americani şi intervenţia americană în Coreea, întâmpină rezistenţa mereu creşândă a popoarelor din Statele Unite şi din celelalte ţări capitaliste.

Zecile de milioane de semnături pe Apelul dela Stockholm, strânse în Italia, Franţa, Anglia, Statele Unite şi alte ţări capitaliste, în ciuda teroarei sălbatice deslănţuită împotriva partizanilor păcii, lupta grevistă mereu în creştere a clasei muncitoare — iată adevăratul glas al popoarelor care luptă pentru pace împotriva aţâţătorilor.

Candidații admiși în anul I la Facultățile dela Univ. „Al. I. Cuza"

Facultatea de Filologie

Alexandrescu Dumitru, Alexandrescu Caterina, Alexandru Virginia, Arhip Ioan, Bahrin Ilie, Bârleanu Lucreția, Bordeianu Gh. Mihai, Bodor Gheorghe, Boișteanu Elena, Caragaceanu Dumitru, Cazacu Octavia, Chiribuță Antoneta, Ciobanu Petru, Cojocia Lidia, Coiciu Constanța, Cobeț Anatolie, Crețu Emilia, Curcă Elvira, Dabija Iulia, Dăniliă Gabriela, Dimache Gheorghe, Dimitriu Medena, Dumbravă Lucian, Encel Floreta, Găină Dorin, Hăulică Dan, Hodel Elfriede, Ionescu Florența, Lazăr Letiția, Lăcătușu Olga, Leu Paul, Mihail Elena, Moșneguțu Silvia, Murgulescu Ana, Nachman Paulina, Năstase Maria, Neamțu Constantin, Nechita Ioan, Olteanu Ligia, Pintilie Lucreția, Ploșniță Aurora, Poede Georgeta, Popescu Anișoara-Florica, Rusu Emilia, Scripcă Gheorghe, Siegel Hulda, Șoitu Dumitru, Știr Iosub, Stadoleanu Elisabeta, Stroian Elena, Timofte Georgeta, Tutu Leona-Aurora, Vasilescu Elena, Vasiliu Ecaterina, Zărnescu Georgeta.

Facultatea de Filozofie

Andronic Silvia, Asandei Georgeta, Gavrilovici Ernest, Grecu Aurora, Grigorescu Maria, Iliescu Cornelia, Lăzărescu Alexandrina, Mardare V. Gheorghe, Moruzan Constantin, Nuțu Aneta, Petrea Elena, Podani I. Gheorghe, Popescu Alice, Unguru Șapșa, Zahanciuschi N. Ilie, Zissu A. Constantin, Vagnistru Eugenia.

Facultatea de Istorie

Anton Elena, Bizovi Elena, Bold Emilian, Branea Angela, Caritas Gusti, Cojocaru Gh. Cheorghiu-Liviu, Constanda Maria, Daraban Maricica, Georgescu Atanasie, Haidamac Elena, Hatvas Elena, Holic Silvia-Ecaterina, Pătrașcu Elena, Ștefănescu Maria, Vasiliu Neculai.

Facultatea de Pedagogie—Psihologie

Alexandru Elena, Băncilă Vatica, Bărbieru Emil, Brânzei Elena, Chiribău Vasile, Corneanu Elisabeta, Corcodel Tamara, Crăiescu Valentin, Dascălescu Eugenia, Dendrino Janeta, Dinculescu Emilian, Gherman Vasile, Grigore Gh. Maria, Hanță Maria, Iaru Lucia, Ionescu Elena, Mandinescu Constanța, Necșulescu I. Maria, Onofrei Silvia, Pașnicu Valeria, Pârleacu Viorica, Popescu Dorica, Popa Claudia, Potorac Elena, Pricop Maria, Prisăcaru Constantin, Țuțuianu Maria, Vasiliu Alexandru, Vornicu Eugenia, Vrabie Dumitru.

Facultatea de Șt. Juridice

Acatrinei Teodor, Alexa Silvia, Alexa Ioan, Andriesin Nina, Antonia Gheorghe, Armașu Jerome, Barbărasă I. Costică, Becherescu Eugenia Irina, Brăescu Cezar Ioan, Ciobanu Anica, Comănescu Gheorghe, Covalciuc Ioan, Dimitriu Gheorghe, Dumitru Ioana, Făgurel Gheorghe, Grigoraș Constantin, Itco Angela, Leurzeanu Victoria, Manole Felicia, Marinescu Gheorghe, Mihailescu Tiberiu, Moroșanu Afrodita, Nechita Neculai, Olcescu Paul, Pătrașcu Măricara, Petraru I. Costache, Prodea Gheorghe, Roman Elena, Secărescu Gheorghe, Stavăr Florența, Schulman Silvia, Teodor Ioachim, Velceanu Mircea, Zotta Ana.

Facultatea de geologie și geografie

Apetrei Nicolae, Apostol Natalia, Asălei Viorica, Bandac Ioan, Bogdan Georgeta, Bulgaru Viorica, Cațer Gh., Catrinaru Olga, Chelaru Aurelia, Ciorăscu Ion, Chirițescu Iulia, Ciaglic Valerian, Ciurilă Gheorghe, Cobuz Mihai, Cocuz Fevronia, Crăciun Clementina, Daraban Maria, Donica Ioan, Erhan Sebastiana, Ghiuzan Eugen, Grădinaru Elena, Harâbor Maria, Haret Richter Gheorghe, Hârjoabă Ion, Ionescu Gheorghe, Manoliu Angela, Mateescu Ana, Moraru Silvia, Oanea Fevronia, Oerian Maria, Oniciuc Elena, Onu Maria, Pencu Ioan, Pienescu Elena, Rădăuceanu Rodica, Radu Maria, Schneider Niculina, Simiganoschi Ștefan, Smirnov Sergiu, Spulber Alexandrina, Staicu Maria, Staicu Mircea, Teodorescu Mihai, Tudoran Valeria, Tudoran Victor, Tudose Dumitru, Verdeș Angelica.

Facultatea de Matematici și Fizică

Agafiței Anton, Aronovici Mendel, Avram Adrian, Bacu Ștefan, Beiu Adelaida, Bocu Mircea, Boiarschi Eduard, Bordeianu Mitică, Bota Nicolae, Buzea Veronica, Bogdan Titus. Brucăr Hecry. Cazacu Teodor. Ceapchi Sergiu, Ciubuciu Cecilia, Cocuz Mihai, Comerdicea Victor; Dinulescu Constantin. Dragan Irinel, Dimitriu Lucreția, Gaube Tereza, Ghiuzan Sebastian, Gropper Mișilin, Hornet Aneta, Hutaeu Gheorghe, Ibănescu Dumitru, Ifrim Ioan, Jacotă, Veronica, Lădar Dorin, Luca Liviu, Măciucă Mihai, Mancu Stelian, Mărț Petru, Matei Liviu, Nicolae Ștefan, Olaru Teodor, Onofraș Eugen, Pară Vasile, Pârvulescu Nicu, Popa Florentin; Reicher Gorina, Săvescu Margareta, Schachter Fiscu, Simionescu Octav, Sincan Ioan, Soniag Ernest, Ștefârță Agnia, Taganschi Ioan, Tănăsucă Petru, Țarălungă Corneliu, Teodosiu Magda, Tibu Margareta, Tudorăș Aurel, Ursache Minodora, Varcă Agnesia, Vasiliu Silviu, Voi cu Ioan, Wermescher Egon Zeicu Ioan.

Facultatea de Științe Naturale

Barzuca Elena, Bejan Ambrozie, Boldescu Stelian, Bilețchi Gheorghe, Budescu Alexandra, Chirița Elena, Ciocoiu Ilie, Cristescu Maria, Danciu Maria, Didilescu Petru, Fetcu Tinca, Frăsinel Nicolae, Frunză Lată Ecaterina, Gemene Eugenia, Ghișa Aurelia, Goagă Mariana, Hizan Elena, Hliza Vasile, Iamandi Doina, Iorga Elena, Lipșa Virginia, Mititelu Dumitru, Munteanu Ion, Neacșu Maria, Oană Ștefan, Olaru Tusnelda, Pântea Maria, Pascal Felicia, Petrescu Gabriela, Rădulescu Victoria, Roiu Veronica, Rusu Felicia, Savinescu Angela, Spaier Lianne Solange, Stănică Irina, Ștefănescu Liliana, Sticlaru Maria, Stoian Gheorghe, Tataru Margareta, Tomescu Marcela, Tomiță Valeria, Traucă Aneta, Zăhărescu Georgeta.

Facultatea de Chimie

Airinei Octav, Azoiței Elena, Baiu Ana Bârsan Ovidiu, Blaj Elena, Borș Stefana, Breabăn Elena, Bucerzan Ioan, Burlacu Elena, Busuioc Gh., Busuioc Evoneta Calinca Veronica, Calmuschi Lidia, Călin Georgeta, Carabloschi Dorin, Catz Pepi, Cazochievici Eugenia, Chirilă Viorel, Ciobanu Neculai, Ciolacu Elena, Ciloci Maria, Chiprian Maria, Chirloaie Maria, Corlanschi Liuba, Curelaru Petru, Cornișteanu Ety, Crasi Iulia, Dimitriu Alexandru, Dumitrescu Andrei, Dumitrov Florica, Filimon Caliopia, Flegont Margareta, Gâlea Ecaterina, Gheorghiu Atena, Gheorghina Camelia, Halpern Lazăr, Harnagea Mihai, Heier Erna, Hersicovici Iuliu, Hrib Viorica, Hudreș Blondina, Iancu Sidi, Ianovici E., Ianovici R., Ionescu Dorin. Ionescu Lidia, Ioniță Hareta, Iosub Constantin, Iosub Iulia, Lenkinsch Adelgunde; Leonte Gheorghe, Levițchi Aspazia, Livas Margareta, Lovenschn Lidia, Mucea Ioan, Mărgărit Ștefan, Mihai Aurelian, Mihăescu Corneliu, Milovici Mința, Moise Bety, Moraru Adrian, Nastase Nina, Negru Georgeta, Negură Eugenia, Nicolae Ștefana, Onțeluș Georgeta, Pintilie Zamfira, Popa Adina Merișor, Popa Constantin, Popovici Georgeta, Preda Mircea, Prelipceanu Paraschiva, Preda Teodor, Puia Vasile, Puiu Ana, Rotaru Margareta, Rotenberg Felicia, Săceanu Elena, Sauciuc Jean, Scharf Beate, Sofronie Cristian, Solomon Clara, Solomon Sofi, Stan Victoria, Stanciu Monica, Suchar Alfred Lucian, Ungureanu Costică, Ușer Titi, Vlad Iosif, Voicovici Lidia, Zelingher Marga, Zup Aspazia.

Condițiile de înscriere la aceste Facultăți precum și data începerii cursurilor o vom anunța ulterior.

PIERDUT cartela de lemne pe numele Dr. Beno Polingher, Iași str. Curelari 1.

O declar nulă.

Pentru buna desfășurare a activității școlare

(Urmare din pag. 1-a)

profesorii de alte specialități trebue să urmeze exemplul colegilor lor de Limba Română. Primul pas, operația preliminară înainte de a se păși la planificarea materiei trebue să fie discutarea în colectiv a condițiilor, dificultăților și a cazurilor speciale dela fiecare școală, urmând a se scoate o serie de observații generale și a se stabili de comun acord liniile mari ale planurilor calendaristice de predare a materiei. In acest scop, cercurile pedagogice ale cadrelor didactice trebue să-și înceapă activitatea, chiar neoficial deocamdată. Roadele colaborării între profesorii de aceeași specialitate sunt la fel de prețioase atât pentru cadrele didactice cu practică puțină, cât și pentru acelea experimentate, cu mulți ani de activitate, dar mai ales, pentru școală și elevi.

Secțiunea de Invățământ are deasemenea datoria de a sprijini această acțiune de pregătire în colectiv a planificării materiei, luând inițiative în sensul arătat, dar și prin efortul pe care trebue să-l pună pentru a asigura, cu toate greutățile ce se ivesc, stabilitatea profesorilor, odată repartizați la o școală. Interesul învățământului cere aceasta.

Realizări ale Crucii Roșii Filiala Iași

(Urmare din pag. 1-a)

cordat caselor de naștere din județ, în ultimul timp media nașterilor la aceste case fiind de 95 la sută.

★

O muncă asiduă s'a dus pe linie de I. O. V. R., unde un mare număr de invalizi au fost îndrumați spre Cooperativa de producție „23 August", spre a învăța o profesiune productivă.

Iată ce ne scrie în acest sens, un invalid, care a învățat acum un meșteșug:

„Mă numesc Mihăilescu Jean și am fost rănit în 1944 în luptele din munții Tatra. Am 28 ani și am rămas olog de un picior. Am înțeles că trebue să cunosc o meserie pentru a-mi putea câștiga în mod cinstit existența și deaceia am urmat școala de reeducare, secția bandajerie ortopedică No. 3. Cursurile au durat un an și jumătate, am dat un examen și am plecat apoi la București, de unde am fost repartizat în producție la P. Neamț. Sfătuesc și pe ceilalți invalizi să urmeze exemplul meu, pentrucă numai în felul acesta vom putea fi și noi folositori Patriei, contribuind la lupta pentru pace și pentru construirea socialismului".

Sistemul electoral prevăzut de legea pentru alegerea deputaților în Sfaturile Populare

(Urmare din pag. 1-a)

scripții de câte 4000-5000 locuitori;

— orașele de subordonare republicană în circumscripții de câte 1000 1500 locuitori;

— orașele de subordonare regională, raioanele de oraș și raioanele în circumscripții de câte 500-1000 locuitori și

— orașele de subordonare raională în circumscripții de câte 200-500 locuitori.

Organizarea circumscripțiilor electorale

Numărul circumscripțiilor electorale pentru alegerea deputaților în Sfaturile Populare, cu excepția celor comunale, se stabilește prin Decretul Prezidiului Marii Adunări Naționale, în termen de 5 zile dela convocarea Corpului Electoral.

In acelaș termen se va face delimitarea circumscripțiilor electorale pentru alegerile de deputați în Sfaturile Populare ale regiunilor, ale orașelor de subordonare regională, ale raioanelor și ale orașelor de subordonare raională de către Comitetele Executive ale Sfaturilor Populare de regiune; pentru alegerile de deputați în Sfaturile Populare ale orașelor de subordonare republicană în circumscripții de câte 1000 1500 locuitori; — orașele de subordonare regională, raioanele de oraș și raioanele în circumscripții de câte 500-1000 locuitori și — orașele de subordonare raională în circumscripții de câte 200-500 locuitori.

Organizarea circumscripțiilor electorale

Numărul circumscripțiilor electorale pentru alegerea deputaților în Sfaturile Populare, cu excepția celor comunale, se stabilește prin Decretul Prezidiului Marii Adunări Naționale, în termen de 5 zile dela convocarea Corpului Electoral.

In acelaș termen se va face delimitarea circumscripțiilor electorale pentru alegerile de deputați în Sfaturile Populare ale regiunilor, ale orașelor de subordonare regională, ale raioanelor și ale orașelor de subordonare raională de către Comitetele Executive ale Sfaturilor Populare de regiune; pentru alegerile de deputați în Sfaturile Populare ale orașelor de subordonare republicană și raioanelor de orașe de către Comitetele Executive ale Sfaturilor Populare ale orașelor de subordonare republicană.

Alegerea deputaților în Sfaturile Populare comunale se face pe liste, fiecare comună, formând o circumscripție electorală în care se aleg între 9 și 35 deputați.

Numărul deputaților pentru fiecare Sfat Popular comunal se stabilește în raport cu numărul populației prin decretul Prezidiului Marii Adunări Naționale.

Programul de funcționare a băilor comunale

Intre 16 și 21 Septembrie, Băile Comunale funcționează potrivit următorului program:

Sâmbătă 16 Sept. între orele 1—6 d. a.; Duminică 17 Sept. între orele 7—12 dim.; Miercuri 20 Sept. între orele 10 dimineața și 5 d. a. (fără întrerupere).

Citiți zilnic OPINIA

ATELIERELE „LUPTA MOLDOVEI" IAȘI

Aduc la cunoștința întreprinderilor de Stat și particulare că au instalat în atelierele lor din Iași, Str. Ștefan cel Mare Nr. 52

O NOUĂ SECȚIE SPECIALA de ZINCOGRAFIE

unde se execută în cele mai bune condițiuni clișee de zinc, autotipii, liniare, fotomontaje și orice lucrări în legătură cu această branșă.

TEATRUL SIDOLI

Joi 21 Septembrie matineu ora 4—seara ora 8,30

Cântăreața **MIA BRAIA**

și cântărețul **ION LUICAN**

prezintă împreună cu **ALLA BALANOVA**

și soprana de coloratură **ELENA DIMITRIU**

un excepțional program de muzică româno - sovietică

In program: Dunaevschi, Dagomârschi, Blanter, Allabiev, Hrenicov, Lepin, Verdi, Rossini, Donizetti, Serrano, Chirculescu, Elly Roman, Mișu Iancu, Giroveanu, Em. Ionescu și Radu Drăgan

și arii populare românești

Orchestra Predescu

Prezentarea programului: GETTA ILIESCU

Biletele la AGES

Cinematografia Sovietică în slujba Păcii

CINEMA „PUȘKIN"

Prezintă de Luni 11 Septembrie 1950

(Un crâmpei din viața lui PUȘKIN)

ADOLESCENȚA POETULUI

— cu —

NICOLAI CERKASOV și BOITOV MISA

Complectare Jurnal

CINEMA „MAXIM GORKI"

Prezintă de Miercuri 13 Septembrie 1950

O producție DEFA BERLIN

Nunta lui FIGARO

cu

Tiana Lemnitz
Erna Berger
Willi Domgraf și
Elsa Wagner

Complectare Jurnal „ROMFILM și „SOVIETIC"

Cinema Timpuri Noi

Prezintă cu începere de Luni 11 Septembrie 1950

In cinstea Congresului Comitetelor de luptă pentru PACE

Marele film

SOLII PACII

și

ȚARMURI VERZI

Jurnal „ROMFILM"

Jurnal „SOVROMFILM"

Intrarea generală LEI 15

Trăiască Cinematografia Sovietică în slujba Păcii

CINEMA „SIDOLI"

Prezintă de Vineri 15 Septembrie 1950

O producție a Studioului MOSFILM

Epopeea istorică a grandioasei victorii din 1812

KUTUZOV

In rolurile principale

Mareșalul KUTUZOV — A. DICKII

NAPOLEON — S. MEJINSKI

Complectare jurnal „ROMFILM" și „SOVIETIC"

Programul viitor

LA CINEMA MAXIM GORKI

Film în culori

TINERETUL LUMII

Festivalul Internațional ai Tineretului Democrat din Budapesta

Fapte și comentarii

Zilele trecute la S. M. T. Ceamurile de Jos, raionul Istria, regiunea Constanța au sosit 26 tractoare noi trimise de Uzinele Sovromtractor din orașul Stalin.

Țăranii muncitori s'au bucurat foarte mult când au văzut tractoarele intrând în comună, căci ele le vor fi de mare ajutor în campania însămânțărilor de toamnă.

In minele din combinatul Baia Mare se extinde tot mai mult metoda de lucru cu mai multe perforatoare la acelaș loc de muncă. Urmând exemplul minerilor fruntași Hotea Alexandru, Decsei Alexandru și Moldovan Zaharia, șapte echipe de mineri dela exploatarea Băiuț au început să aplice metoda de lucru cu mai multe perforatoare. Rezultatele n'au întârziat să se arate. Lucrând cu două perforatoare, echipa tovarășului Fortuber Petru a ascavat în primele 7 zile ale lunii Septembrie, 24,2 m. c. minereu. Iar minerii din echipa tovarășului Debreczeni Menyhardt au reușit să escaveze peste 14 m. c. minereu.

Odată cu creșterea productivității muncii a crescut simțitor și salariul minerilor.

Muncitorii fabricei de încălțăminte „Partizanul" din Bacău duc o imensă luptă pentru reducerea la maximum a deșeurilor atât la materia primă cât și la materia auxiliară.

Datorită unei raționale împărțiri a pielei și a talpii, muncitorii de la sectorul încălțăminte secția de croit pielea și talpa au reușit să scoată 11 perechi de bocanci, în loc de 10 cât era prevăzut.

Prin această metodă în perioada dela 1 Ianuarie a. c. până la 1 Septembrie s'a realizat o economie de 19.509.255 lei la materia primă și auxiliară.

ULTIMELE ŞTIRI

Popoarele luptă pentru Pace

(R .POLONĂ

MOSCOVA 16 (Agerpres). — După cum relatează corespondentul din Varşovia, al Ziarului „Pravda", zilele trecute a avut loc la Lublin festivitatea Zilei Recoltei, la care au participat 150.000 ţărani din toate regiunile ţării. Sărbătoarea s'a transformat într'o grandioasă demonstraţie a prieteniei polono-sovietice şi a voinţei oamenilor muncii din R. Polonă de a lupta pentru pace, împotriva uneltirilor atâţătorilor la război imperialişti.

La festivitate au luat parte preşedintele Adunării Naţionale, Wladislaw Kowalski, membrii guvernului, în frunte cu primul ministru Iosef Cyrankiewicz, Eduard Ohab, secretar al CC al Partidului Muncitoresc Unit Polonez, reprezentanţi ai altor partide şi organizaţii de massă, delegaţia colhoznicilor sovietici etc.

Cea mai mare piaţă din Lublin unde s'a desfăşurat serbarea, era împodobită cu flori şi portretele lui I. V. Stalin, cel mai bun prieten al poporului polonez, precum şi ale preşedintelui R. Polone Boleslav Bierut. Mulţimea scanda necontenit: „Stalin — pace!", „Stalin — pace!".

Luând cuvântul Iosef Cyrankiewicz, a subliniat rolul conducător al Uniunii Sovietice în lupta pentru pace. Vorbind apoi despre transformarea statului polonez pe baze socialiste, el a arătat succesele remarcabile obţinute de ţărănimea poloneză. Cuvântarea lui Cyrankiewicz a fost întreruptă în numeroase rânduri de ovaţii în cinstea marelui Stalin şi a lui Boleslaw Bierut.

Cei 150.000 participanţi la festivitatea Zilei Recoltei au adoptat în unanimitate un apel către ţăranii din întreaga lume în care se înfierează agresiunea imperialiştilor americani în Coreea.

ITALIA

MOSCOVA 16 (Agerpres). — Ziarul „Pravda" reproduce declaraţiile secretarului general al Comitetului italian al Partizanilor păcii, senatorul Emilio Sereni, cu privire la strângerea de semnături pe Apelul dela Stockholm în Italia şi la sarcinile celui de al doilea Congres Mondial al Partizanilor Păcii.

Sereni a menţionat că până în prezent numărul de semnături strânse în Italia se ridică la 16.063.211, cu 1 milion 500.000 mai mult decât la începutul lunii August.

Numărul comitetelor de luptă pentru pace care au luat fiinţă în întreprinderi instituţii şi la sate, a atins în această perioadă cifra de 19.471.

Putem afirma cu mândrie, a subliniat Sereni, că printre ţările capitaliste Italia ocupă primul loc în cea ce priveşte strângerea de semnături pe Apelul dela Stockholm, cu toată campania de minciuni şi măsuri represive desfăşurată în ţara noastră de atâţătorii la război. Dintre celelalte ţări capitaliste, succese frumoase au fost obţinute nu numai de Franţa, care, împreună cu Italia se află în primele rânduri ale luptei pentru pace, ci şi de ţările Africii şi Americii Latine, precum şi de ţările din Orientul Apropiat, unde cu toate represiunile cu caracter fascist mişcarea partizanilor păcii a căpătat un caracter de massă, precum şi de Statele Unie şi Anglia, unde activitatea partizanilor păcii s'a desfăşurat în condiţiuni excepţional de grele.

Ocupându-se de Congresul dela Londra, Sereni a subliniat că acest Congres va exprima voinţa milioanelor de cetăţeni, care semnând Apelul dela Stockholm, nu s'au declarat adepţi ai vreunei concepţii politice, ci doar partizani hotărîţi şi convinşi ai păcii.

Noi dorim, a adăugat Sereni, ca, alegând delegaţii noştri la Congresul Mondial al Partizanilor Păcii să ne putem exprima cu toţii voinţa de pace.

Cum vor funcţiona în viitor secţiunile financiare

Unde se vor plăti Impozitele

Ca urmare a aplicării legii pentru raionarea administrativă a teritorului R. P. R. sectoarele din Capitală, judeţele, oraşele asimilate şi plăşile au suferit transformări teritoriale care atrag o nouă organizare a secţiunilor financiare respective.

Împărţirea teritorului pe regiuni şi raioane, duce la desfiinţarea serviciilor financiare ale sectoarelor din Capitală, la desfiinţarea secţiunilor financiare de judeţ şi a celor de plasă.

Cu începere dela 1 Oct. 1950 vor lua fiinţă secţiuni financiare pe lângă regiuni, raioane şi oraşe.

Secţiunile financiare desfiinţate vor fi preluate, în întregime şi anume: cele judeţene, de către secţiunile financiare al regiunilor în raza cărora se află fostele capitale de judeţ, iar cele de plasă de către secţiunile financiare ale raioanelor în raza cărora se află fostele reşedinţe de plasă.

Serviciile financiare ale sectoarelor din Capitală şi secţiunile financiare ale oraşelor asimilate, vor fi preluate de noile secţiuni financiare înfiinţate.

Intrucât, prin noua organizare, bunul mers al serviciului şi în special încasările nu trebuie să sufere, şi pentru ca noulle unităţi financiare să poată funcţiona normal, chiar dela 1 Octombrie a. c., Ministerul Finanţelor a dat o circulară tuturor secţiunilor financiare ale regiunilor, privind măsurile ce urmează a fi luate în scopul ca până la 30 Septembrie 1950 inclusiv să fie predate scriptele, arhivele şi corespondenţa; modalitatea încasării şi vărsării drepturilor statului şi a autorităţilor locale şi situaţiile şi conturile ce se vor încheia de vechile unităţi fiscale până la 30 Septembrie a. c., atribuţiunile sectiunilor financiare de pe lângă Sfaturile Populare ale regiunilor, oraşelor de subordonare regională. ale raioanelor şi ale oraşelor de subordonare raională, în ceeace priveşte veniturile începând cu data de 1 Octombrie 1950, precum şi atribuţiunile serviciilor Veniturilor de Stat şi impozitele pe Veniturile Populaţiei din cuprinsul secţiunilor financiare.

Iucepând dela 1 Octombrie a. c. încasările se vor face prin noulle unităţi financiare, astfel:

Prin referenţi încasatori la comune.

Prin oficiile Băncii R.P.R. la oraşe şi acolo unde acestea funcţionează.

„Afară cu americanii" în Germania Occidentală se înteţeşte rezistenţa populaţiei împotriva ocupanţilor americani

BERLIN, 16 (Agerpres). — TASS transmite:

La 11 Septembrie au început în zona americană de ocupaţie din Sudul Germaniei cele mai mari manevre militare ce au avut loc din anul 1945. Peste 100 de mii soldaţi americani, englezi şi francezi participă la aceste manevre. Un general şi patru ofiţeri ai lui Franco, precum şi ofiţeri de stat major ai ţărilor din pactul Atlanticului iau parte ca observatori.

Aceste manevre au fost organizate în scopul de a îngrozi populaţia din Germania Occidentală, de a-i slăbi rezistenţa, de a crea o stare de desnădejde şi sentimentul „inevitabilităţii" unui nou război, de a crea cu alte cuvinte o psihoză de război, pentru ca germanii să poată fi siliţi mai uşor să devină carne de tun pentru imperialismul american.

Dar propaganda isterică de atâţare la război ce se duce în Germania Occidentală şi manevrele militare ale imperialistilor anglo-americani nu fac decât să întărească şi mai mult hotărîrea populaţiei din Germania Occidentală, şi mai ales a tineretului, de a pune capăt intrigilor atâţătorilor la război pe pământul german.

După cum relatează ziarul NATIONAL ZEITUNG acum când au loc manevrele militare, pe zidurile caselor din Germania Occidentală apar tot mai numeroase lozinci prin care poporul cere plecarea americanilor din Germania.

Lozinca „Afară cu americanii", scrie ziarul, va răsuna până când ultimul soldat din armata de ocupaţie va părăsi Germania Occidentală.

Se împlinesc mâine 1 ani dela moarea lui SAUL SOLOMON (SAULICĂ).

Comemorarea va avea loc la mormântul său dela Cimitirul Păcurari, mâine, Duminică 17 Septembrie, ora 10 dimineaţa

O nouă scădere a raţiilor alimentare în Israel

TEL AVIV. — După cum anunţă ziarul COL HAAM, o nouă reducere a raţiei de lapte a intrat în vigoare, în Israel. In loc de o jumătate de litru locuitorii vor primi de aci înainteâte un sfert de litru pe săptămână, aceasta desigur în mod oficial deoarece sunt multe localităţi în care cetăţenii n'au primit timp de săptămâni întregi nimic din raţiile de alimente la care „oficial" au dreptul.

HAIFA. — La fabrica de ciment „Neşer" de lângă Haifa, direcţiunea sileşte pe muncitori să lucreze ore suplimentare peste puterile lor, cu toate că în această regiune se găsesc foarte mulţi şomeri, mai ales din rândurile noilor imigranţi.

Muncitorul Baruh Goldmintz, care a refuzat să lucreze ore suplimentare a fost concediat fără a i se plăti nici un fel de despăgubire. Nevrând să părăsească locul de muncă, patronul a chemat poliţia care l-a scos pe Goldmitz, cu forţa din fabrică.

★

TEL AVIV. — Patronul fabricii de încălţăminte „Berko" din Tel Aviv, a concediat pe muncitorul Haim Cohen amenin ţându-l că-l va ucide dacă mai pune piciorul în fabrică. Muncitorul, soldat demobilizat, a fost concediat fiindcă a „îndrăznit" să lupte pentru organizarea muncitorilor în vederea susţinerei justelor lor revindicări.

Oamenii de ştiinţă sovietici şi-au exprimat dorinţa de a participa la construirea staţiunilor hidroelectrice Kuibîşev şi Stalingrad şi a principalului canal turcmen

Plenara lărgită a Prezidiului Academiei de Ştiinţe a U.R.S.S.

MOSCOVA 16 (Agerpres).—TASS transmite:

La 13 Septembrie a avut loc sub preşedinţia academicianului Serghei Vavilov plenara lărgită a Prezidiului Academiei de Ştiinţe a URSS. La această şedinţă au luat parte cei mai de seamă oameni de ştiinţă, reprezentanţi ai tuturor ramurilor ştiinţei, conducătorii diferitelor institute academice, ai organizaţiilor din diferite ministere.

In cadrul şedinţei s'a discutat raportul secretarului executiv al Academiei de Ştiinţe a URSS, Alexandr Topciev, asupra participării oamenilor de ştiinţă sovietici la construirea staţiunilor hidroelectrice Kuibîşev şi Stalingrad şi a principalului canal turcmen.

Fruntaşii ştiinţei sovietice care au luat cuvântul în cadrul şedinţei, şi-au exprimat dorinţa fierbinte de a-şi închina toate eforturile şi întreaga lor ştiinţă realizării acestor proiecte măreţe.

Academicianul Vladimir Sukacev, directorul institutului silvic, a vorbit despre noile sarcini care urmează să fie soluţionate de colectivul de savanţi care lucrează la realizarea planului de plantare a perdelelor de păduri de protecţie.

Academicianul Boris Polînov a subliniat că oamenii de ştiinţă sovietici nu se vor mulţumi numai cu participarea la lucrările de construcţie a staţiunilor hidroelectrice de pe Volga şi a canalului din R.S.S. Turcmenă, ci vor îmbogăţi deasemenea ştiinţa cu noi date importante.

Prezidiul Academiei de Ştiinţe a URSS a hotărît să înfiinţeze un comitet pentru sprijinirea lucrărilor de construcţie a staţiunilor hidroelectrice Kuibîşev şi Stalingrad şi a principalului canal turcmen, precum şi a noului sistem de irigare şi aprovizionare cu apă. Din acest comitet, în fruntea căruia se află academicianul Serghei Vavilov, fac parte academicienii Anatoli Blagonravov, Gleb Crijijanovski, Trofim Lisenco, Kaniş Satpaiev, Vladimir Sukacev şi alţi fruntaşi ai ştiinţei sovietice.

In cadrul şedinţei s'a elaborat deasemenea planul pentru activitatea ştiinţifică în toate ramurile ştiinţei.

S'a hotărît ca în cursul a estui an să se organizeze o expediţie pe Volga şi Marea Caspică, care să efectueze cercetări în legătură cu construcţia staţiunilor hidroelectrice de pe Volga.

In cuvântul de închidere academicianul Serghei Vavilov a subliniat că toate institutele de cercetări ştiinţifice trebue să-şi extindă programul de sprijinire a lucrărilor de construcţie a staţiunilor hidroelectrice.

Principalul canal turcmen va transforma deşertul într'o uriaşă grădină

MOSCOVA 16 (Agerpres) TASS transmite:

In cadrul unei conferinţe de presă închinată construirii principalului canal turcmen, şeful construcţiei, Kalijniuk, a dat amănunte deosebit de interesante în legătură cu realizarea acestui hidroproiect — unul din cele mei mari din lume. După cum se ştie, canalul, care va avea o lungime de 1.100 km. urmează ss fie construit în decurs de şase ani. In acest timp vor fi construite un mare număr de instalaţii hidrotechnice şi o amplă reţea de canale de derivaţie şi vor fi săpate sute de milioane de metri cubi de pământ. Atât ritmul rapid al construcţiei, cât şi amploarea unei asemenea lucrări sunt fără precedent în tehnica construcţiilor hidraulice mondiale. Este suficient să se amintească că construirea canalului Suez, lung de 166 km., a durat 11 ani, deşi volumul lucrărilor de escavare nu a depăşit 75 milioane metri cubi. De asemenea, pentru construirea canalului Panama, lung de 81 km. au fost necesari 34 ani.

Pentru a îndeplini într'un timp atât de scurt sarcina trasată de Guvern, vor fi necesare maşini şi motoare cu un consum minim de combustibil şi de apă necesară răcirii. In afară de maşinile electrice Diesel, care sunt cele mai economice din acest punct de vedere, vor fi construite noi maşini adaptate muncii în condiţiunile deşertului.

O porţiune de peste 500 km. a canalului va urma vechea albie a râului Uzboi. Lărgimea acestei albii atinge un km. In unele locuri ea este plină de nisip care urmează să fie dragat. Pe o importantă lungime, fundul albiei este acoperit cu un strat de sare de 4-5 metri grosime, fapt care crează anumite greutăţi muncii de dragare.

Inainte de începerea construirii canalului propriu zis vor trebui construite în pustiul arid şosele şi căi ferate, vor fi instalate linii telefonice şi posturi de radio emisiune, precum şi linii de transmisiune pentru curentul electric. Deasemenea vor fi construite puternice instalaţii pentru distilarea apei şi vor fi instalate sute de kilometri de conducte de apă. Dealungul traseului canalului vor fi construite oraşele destinate constructorilor canalului, care vor da viaţă deşertului chiar înainte de punerea în funcţie a canalului.

Principalul canal turcmen va transforma deşertul într'o uriaşă grădină înfloritoare. Noi oraşe şi sate vor lua fiinţă. Bumbacul va fi livrat centrelor industriale ale ţării pe cea mai scurtă rută de apă. Cultivatorii de bumbac vor strânge recolte fără precedent pe pământ fertil, căruia în prezent îi lipseşte numai apa.

Candidaţii admişi în anul I la Facultatea de Medicină generală

Adăscăliţei Elena, Afrăsinei Vasile Albescu Cornelia, Amorţilă Elena, Andrieş Marin, Anegroaie Valentina, Andriescu Cornelia, Baidan Nastase, Banu Alexandru Bebe, Barhart Paula, Bitterman Wilhelm, Buceagi Laurenţiu, Budin Lidia, Burghelea Valentina, Cărăuşu Silviu, Cazan Aurel, Chinole Elena Augustina, Ciornea Teodor, Ciortea Liliana, Ciufescu Constantin, Ciulavu Constantin, Clocotici Octav, Colfescu Filip, Coneac Constantin, Constantin Petru, Crângu Neculai Adrian, Culcea Constantin Cucescu Neculai, Dan Lucreţia, Dimitriu Valentin, Dinu Alexandru, Dragan Victor, Dumitrescu Laurenţiu, Enăchescu Eduard, Folea Vasile, Franta Eugenia, Gâţă Ecaterina, Gavăţ Victoria, Gociu Antonie, Greciuc Elvira, Grişunov Maria, Iacob George, Ilcuş Iosif, Ionescu Ion, Ionescu Victoria, Ioniţă Elena, Lăcătuşu Ion, Laiu Ana, Larion Mihai, Leonte Petcu, Mârza Adriadna, Macariciuc Georgeta, Meier Victoria, Maiorov Elena, Manaş Octavian, Marin Gheorghe, Medvighi Ion, Mihailescu Petre, Mihai Veronica, Milen Pavel, Mocanu Ella, Munteanu Maria, Müja Veronica, Neacşu Antoneta Angela, Nubert Florica, Negoiţă Ion, Neculau Cornelia, Nistorică Gheorghe, Oprescu Maria, Palade Octavian Dumitru, Petrea Corneliu Dan, Petroaie Petru, Plopan Mihai, Ploae Sergiu, Popa Viorel, Popescu Cornelia, Popescu Olimpia, Precupanu Aurelia, Radu Iudita Ileana, Raliade Gheorghe, Rusei Virginia, Rusu Elena, Săvulescu Ion, Săngeap Elisabeta, Scutaru Gh., Stoica Ion.,

Candidaţii admişi în anul I la Facultatea de Farmacie

Arghiropol Minodora, Arvinte Maria, Bălănescu Dumitru, Bostan Mariana, Botez Elena, Bozian Rica, Bulgaru Elena, Buraga Agata, Caloianu Virginia, Caufman Iosefina, Crijanovschi Maria, Ciubotaru Elena, Dărescu Maria, Dimitriu Margareta, Dragomir C. Vasile, Gaiţ Maria, Goldner Jeny, Grosaru Ştefania, Gugleş Maria, Hanganu Georgeta, Hatmanu Ruxanda, Isacsohn Debora, Muşat Victoria, Nicolae Aurora, Nicolau Violeta, Oniga Fevronia, Părlog Valeria, Pall Anton, Pasciuc Aniela, Popa Georgeta, Postudor Mariana, Pricop Elena, Radu Argentina, Rebenciuc Silvia, Roca Olga, Romanescu Ortansa, Roşcenco Mina, Sârbu Melania, Vavin Didina, Sbiera Corina, Scripcaru Elena, Teleoacă Sofica, Tomescu Rodica, Davidovici Clara.

OPERAŢIUNILE DIN COREEA

Comunicatul Inaltului Comandament al Armatei Populare a RPD Coreene

PHENIAN 16 (Agerpres). — TASS transmite:

Inaltul Comandament al Armatei Populare a R P D Coreene a dat în seara zilei de 14 Septembrie următorul comunicat: Unităţile armatei populare, înaintând în sectorul coastei de Est duc lupte crâncene împotriva inamicului care rezistă cu înverşunare.

La Sud de Pohang (Hokodo), la Angangni (Aukori) şi în districtul Yoncion (Eisen) trupele americane şi ce e ale lui Li Sin Man, care sub loviturile unităţilor armatei populare s'au retras cu pierderi grele, au primit întăriri şi au întreprins o serie de contraatacuri pentru a opri ofensiva unităţilor armatei populare.

Unităţile armatei populare au respins încercările inamicului de a trece la contraatac.

La 13 Septembrie, unităţile flotei de război şi detaşamentele de pază a coastei ale armatei populare au respins încercările inamicului de a efectua o debarcare.

Sosirea la Moscova a delegaţiei Guvernamentale a R. P. Mongole

MOSCOVA 16 (Agerpres). TASS transmte:

Delegaţia guvernamentală a R. P. Mongole în frunte cu S. Lubsan, vicepreşedinte al Consiliului de miniştri al RP Mongole, a sosit la 14 Septembrie la Moscova. Delegaţia a fost întâmpinată la aeroport de P.N. Kumâkin, prim adjunct al ministerului comerţului exterior al URSS, A. E. Bogomolov, ministru adjunct al afacerilor externe al URSS, I.A. Ieriomin, ministru adjunct al comerţului exterior al URSS, I. C. Prihodov, ambasador extraordinar şi plenipotenţiar al URSS în RP Mongolă. Delegaţia a fost întâmpinată de asemenea de Idamjab, ambasador extraordinar şi plenipotenţiar al RP Mongole, precum şi de funcţionari ai ambasadei RP Mongole la Moscova. Aeroportul era pavoazat cu steagurile sovietic şi mongol.

Un comunicat al Biroului de repartizare a forţelor de muncă

Biroul de repartizare a forţelor de muncă a oraşului Iaşi, aduce la cunoştinţa tuturor directorilor întreprinderilor şi instituţiilor, responzabililor de cadre etc, că trebue să se prezinte Duminică 17 a. c. ora 10 dimineaţa, în sala mare a Consiliului Sindical, unde va avea loc o şedinţă în care se vor da instrucţiuni cu privire la obţinerea şi completarea carnetelor de muncă.

BIBLIOTECA UNIVERSITĂȚII -IAȘI

ANUL 48 Nr. 1216

4 PAGINI 4 LEI

Luni 18 Septembrie 1950

ABONAMENTE

Lei 360 . . . . . 3 luni
Lei 5000 Intreprinderi, Autorități pe un an

Atelierele tipografice
IAȘI Str. ȘTEFAN CEL MARE 50-52

OPINIA

ZIAR POPULAR COTIDIAN

Redacția
IAȘI. Str. Cuza Vodă 1 [illegible]
Administrația
IAȘI, Str. Cuza Vodă 1

TELEFOANE
REDACȚIA Nr. 1209
ADMINISTRATIA Nr. 2042
TIPOGRAFIA Nr. 1210

Pentru o rodnică activitate universitară în anul 1950-1951!

In curând va reîncepe activitatea universitară din orașul nostru. Sesiunea de examene se încheie astăzi și se fac ultimele pregătiri pentru deschiderea cursurilor, pregătiri care trebuesc făcute cu toată atenția, pentru a asigura studenților și cadrelor didactice condiții de muncă optime, care să le permită desfășurarea unei intense munci științifice.

Două sunt direcțiile în care este necesar să se sporească eforturile, pentru a se crea premizele unei rodnice activități universitare: pe linie administrativă — terminarea lucrărilor de reparații și amenajarea căminelor, cantinelor, sălilor de curs, laboratoarelor și bibliotecilor, aprovizionarea din timp a cantinelor cu alimente și a căminelor cu combustibilul de care au nevoie, ș. a. — precum și în direcția trasării de sarcini precise fiecărui membru din colectivele cadrelor, pentru a se purcede din timp la pregătirea temeinică a lecțiilor și seminariilor, la studierea bibliografiei materiei de învățământ a catedrei respective.

Astfel, din punct de vedere administrativ, la Iași se muncește asiduu pentru deschiderea cantinelor și căminelor studențești în bune condiții, dar ritmul acestor pregătiri trebuește în unele cazuri sporit. Dacă în ceeace privește căminele „Justin Georgescu" și „Dr. Bagdasar", cu cantinele respective, se muncește intens pentru aprovizionarea cu materialele și alimentele necesare bunei lor funcționări, efectuându-se într'un ritm sporit, la căminele și cantinele „Ion Niculi" și „Olga Bancic" aceste operațiuni se desfășoară într'un ritm prea lent.

Deasemeni, o intensificare a muncii trebue să se facă și în vederea terminării la timp a lucrărilor de reparații dela localul fostului liceu „Notre Dame", în care va funcționa din toamna aceasta un cămin și o cantină studențească cu o capacitate de 1500 de locuri.

Un ritm sporit vor trebui să ia totodată și lucrările de amenajare dela Medicină, Politehnică, Agronomie, etc.

Dar dacă pe linie administrativă forurile în drept se interesează pentru crearea condițiilor materiale necesare desfășurării unei rodnice activități științifice în noul an universitar, în ceeace privește pregătirea primelor lecții și seminarii se observă o oare care lâncezeală.

In articolul „*Inchiderea anului școlar la Universitatea „Al. I. Cuza" din Iași*", tov. Prof. univ. V. Ababei analizând situația de anul trecut, arăta că: „Analiza cursurilor a scos la iveală o serie de deficiențe, ideologice, lipsă de colaborare între diferite catedre și o lipsă de activitate susținută a colectivelor de catedră, lipsuri ce vor trebui remediate la începutul noului an școlar".

Printre lipsurile semnalate în articolul publicat în ziarul nostru, se menționau deasemeni: o slabă organizare a grupelor de studenți la Fac. Istorie-Geografiei și St. Juridice, ținerea ședințelor de analiză a muncii grupelor în mod formal la unele Facultăți (ex: Fac. de Chimie) și lipsa unor planuri de muncă cu programe de activitate bine stabilite, la unele colective de catedră.

Pentruca în anul universitar 1950|51 să nu mai existe aceste deficiențe, așa cum a arătat și tov. Ababei, se impune stabilirea unui minuțios plan de activitate cu următoarele obiective:

— O ridicare neîncetată a nivelului ideologic și profesional atât al cadrelor didactice cât și a studenți. lor.

— O deosebită atenție în funcționarea grupelor de studenți, alegerea responsabililor din cele mai bune cadre, controlul muncii studenților atât în școală cât și în cămine.

— Activizarea muncii în colectivele de catedră, a orelor de consultații, antrenarea studenților slabi în folosirea la maximum a acestor ore.

— Planificarea muncii didactice și științifice pentru îndeplinirea integrală a planului de învățământ și a programelor analitice.

— O mai strânsă legătură cu Organizațiile de UTM, Sindicat, sub conducerea Organizației de Partid pentru a mobiliza studenții la muncă pentru a-i educa în spiritul învățăturii marxist-leniniste.

Pentruca în anul universitar 1950—51 să se desfășoare o mai rodnică activitate științifică decât în anul trecut, este absolut necesar ca să se treacă de îndată la mobilizarea cadrelor din colectivele de catedre și să se înceapă pregătirea temeinică a lecțiilor și seminarelor din noul an universitar. Deasemeni vor trebui să se

TR. ȚANEA

Continuare în pag. III-a

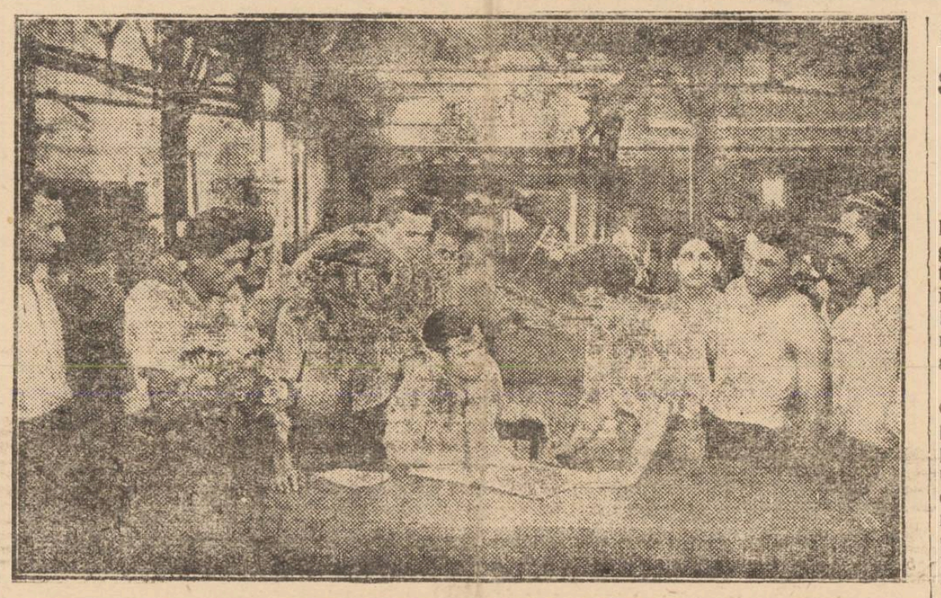

In toată țara subscrierile la Fondul Mondial al Păcii sporesc zilnic, oameni cinstiți arătându-și în felul acesta aderiunea lor la lupta pentru pace, la lupta milioanelor de oameni împotriva atâtătorilor la război anglo americani.

In clișeu: *Muncitorii dela fabrica „Vulcan" din București subscriu la Fondul Mondial al Păcii.*

Peste câteva zile

Se deschide la Iași Expoziția „I. P. Pavlov"

Prin grija Institutului Româno-Sovietic filiala Iași, peste câteva zile se va deschide în sala Arlus, Expoziția „Ivan Petrovici Pavlov", cuprinzând documente și fapte din viața marelui savant sovietic.

Am vizitat ieri expoziția — care este deja pregătită — și socotim util a o prezenta, succint, cititorilor noștri spre a populariza astfel moștenirea științifică lăsată de I. P. Pavlov.

*

In sala unde este amenajată Expoziția, domină, impunător, busturile marilor conducători ai proletariatului mondial, V. I. Lenin și I. V. Stalin. Deoparte și de alta a sălii, pereții sunt împodobiți cu documente și clișee dintre cele mai interesante din viața și munca aceluia care a elaborat celebrele teorii despre reflexele condiționate, despre funcționarea glandelor digestive, despre existența unui mecanism nervos în secreția sucului gastric etc.

Expoziția ilustrează concepția despre viață a marelui savant, prezentând diferite citate din discursurile lui Pavlov, din care reiese clar atitudinea acestuia față de problema războiului, față de grija pentru tineret și față de dragostea de Patrie.

„Nimeni nu poate nega faptul că războiul este o metodă animalică de rezolvare a greutăților vieții"... spunea Pavlov.

„Orice aș face, mă gândesc în primul rând să servesc, în măsura posibilităților mele, patria mea iubită"... străjuește glasul lui Pavlov.

„Pentru tineret, cât și pentru noi, e o chestiune de onoare să îndeplinim marile speranțe pe care le pune Patria noastră în știință"... așa glăsue un citat care este așternut pe un panou măreț.

Adresându-se, printr'o scrisoare, tineretului, Pavlov face, printre altele, următoarele recomandări mlădițelor tinere din știință:

„Învățați abecedarul științei, înainte de a încerca să atingeți culmile ei! Fiți modești! Niciodată să nu credeți că știți totul! Țineți minte că știința reclamă omului toată viața sa! Și, dacă aveți două vieți, tot nu v'ar fi deajuns. Fiți pasionați în muncă și în cercetările voastre!"

*

Se știe că Pavlov a luptat până la sfârșitul vieții sale, de pe poziția materialistă, pentru triumful concepției științifice despre lume a precursorului său, Secenov, care spunea că: „Prin originea lor, toate actele vieții, conștiente și inconștiente sunt reflexe".

In Expoziție se află deaceia un fotomontaj cu coperta cărții lui Secenov:

I. ȘTIRU

(continuare în pag. 3-a)

Brigada tineretului dela fabrica „23 August" în întreceri socialiste pentru Ziua Internațională a Păcii

Sub impulsul general al muncii de îndeplinire a planului de Stat, tineretul UTM ist al fabricilor din orașul nostru s'a constituit în brigăzi de calitate.

Una din aceste brigăzi este cea formată din 20 UTM-iști dela Metalurgia „23 August" înființată de curând la secția de „Broaște îngropate".

In cinstea Congresului mondial al partizanilor Păcii, dela 2 Octombrie brigada, sub îndrumarea org. de bază a reușit să îndeplinească planul de muncă cu 109 la sută, în ziua de 9 Septembrie.

Dintre brigadieri care au dat rezultate frumoase sunt tov. Zilberman Hari, care în timp de 8 ore a dat produse pentru 52 de ore.

Curnel Ilie, care în 8 ore a dat produse pentru 21 de ore și Inutoaie Constantin care tot în 8 ore a dat pentru 28 ore.

O sarcină a biroului organizației de bază UTM va fi de a da un sprijin în muncă codașilor.

SEGAL IOSEF
coresp.

Cu privire la cele două gigantice stațiuni hidroelectrice dela Cuibîșev și Stalingrad

de Ing. N. Romanov

Guvernul U.R.S.S. a luat hotărîrea de a construi două gigantice stațiuni hidroelectrice pe cursul de mijloc și inferior al fluviului Volga. Prima va fi construită în orașul Cuibîșev, iar cea de a doua la Stalingrad.

Stațiunea hidroelectrică dela Cuibîșev va fi cea mai puternică din lume. Prin capacitatea ei, va depăși cu mult stațiunea hidroelectrică de pe Nipru, care este cea mai mare din Europa. Capacitatea totală a stațiunii hidroelectrice dela Cuibîșev va atinge 2 milioane kilowați, iar curentul electric furnizat în medie, într'un an, va fi de 10 miliarde kilowați—ore.

Stațiunea hidroelectrică dela Stalingrad va fi tot atât de puternică, cu o capacitate de 1,7 milioane kilowați, furnizând un curent electric de 10 miliarde kilowați—ore (la fel cu cea dela Cuibîșev).

Care este importanța acestor uriașe stațiuni hidroelectrice?

Punerea lor în funcțiune va mări considerabil furnizarea curentului electric în cele mai importante regiuni industriale ale Uniunii Sovietice. Astfel, Moscova va primi 10 miliarde kilowați—ore pe un an în plus. Regiunile din jurul Volgei și din regiunile centrale de cernoziom, vor primi încă peste 6 miliarde de kilowați—ore pe an. O atare uriașă creștere a energiei electrice va contribui la desvoltarea corespunzătoare a industriei și a transportului din aceste regiuni.

Construcția stațiunilor hidroelectrice dela Cuibîșev și Stalingrad va juca un rol decisiv în procesul de transformare a naturii în regiunile din jurul Volgei, care sufereau de secetă. Pentru irigarea terenurilor din jurul Volgei și Mării Caspice, noile stațiuni hidroelectrice vor furniza anual până la 3,5 miliarde kilowați—ore energie electrică. Pe baza acestei energii, vor fi irigate în jurul Volcei 2,5 milioane hectare de pământ. In nordul depresiunii Caspice (între râurile Ural și Volga), vor fi irigate 6 milioane ha.

In depresiunea Sarpinsc, pe terenurile de cernoziom și în stepa Nogai, situate pe malul drept al cursului inferior al Volgei, vor fi irigate circa 5,5 milioane ha. pământ. Tot aici se vor face lucrări însemnate pentru plantarea pădurilor și a perdelelor forestiere de protecție.

Datorită acestor măsuri se vor îmbunătăți condițiile climaterice ale regiunilor din jurul Mării Caspice, care provoacă vânturile uscate ce se îndreaptă de-a lungul fluviului Volga. Regiunile de pustiu și de semipustiu din nordul depresiunii Caspice, vor fi folosite pentru desvoltarea creșterii vitelor și agriculturii. Se vor îmbunătăți în mare măsură condițiile pentru agricultura intensivă în raioanele sudice din jurul Volgei, care sufereau întotdeauna de lipsă de apă. In depresiunea Sarpinsc, în zona cernoziomului și în stepa Nogai, se va desvolta creșterea vitelor, care și așa ocupă aici un loc important.

Construcția stațiunilor hidroelectrice dela Cuibîșev și Stalingrad vor îmbunătăți traficul fluvial pe Volga. Stăvilarele uriașe vor ridica mult nivelul fluviului și vor forma un uriaș bazin de apă, lung de câteva sute de kilometri.

Construcția ambelor centrale va fi terminată în termenul prevăzut de planul cincinal. Centrala electrică dela Cuibîșev va intra în funcțiune în anul 1955, iar cea dela Stalingrad în anul 1956.

La Cuibîșev, lucrările pregătitoare sunt în plină desfășurare. Aici sosesc necontenit trenuri cu materiale și cu utilaj tehnic; materialele sunt încărcate apoi în vapoare și bacuri și expediate la locul de construcție. Curând vor fi construite și liniile ferate. Când se va termina stăvilarul, deasupra lui va trece o nouă cale ferată principală. O cale ferată asemănătoare este prevăzută și pentru stațiunea hidro-

Continuare în pag. III-a

INSEMNARI

„Descoperirea" profesorului Cannady

Nici cercurile oficiale din USA nu mai sunt în stare să nege faptul că în Statele Unite numărul infracțiunilor crește mereu. După datele Biroului federal american de cercetări, în 1948, la fiecare 18,7 secunde s'a comis câte o crimă. In fiecare zi s'au produs 36 de omoruri și 255 violuri. In comparație cu anul precedent, cifra crimelor a crescut cu 41,1 la sută, iar a violurilor cu 16,7 la sută.

Până acum, s'a socotit de netăgăduit faptul că această creștere a numărului delictelor este o consecință a sistemului capitalist, ca și mizeria, prostituția și politicianismul corupt. Totuși, profesorul englez Cannady, e de altă părere.

Studiind creerii condamnaților spânzurați și stând de vorbă cu criminalii întemnițați, profesorul Cannady a ajuns la concluzia că vina pentru gangsterismul american o poartă... microbul encefalitei. Cannady afirmă sus și tare că bolnavii, trezîți după somnul provocat de encefalită, caută să recâștige timpul pierdut în somn, împușcându-și pur și simplu concetățenii.

E de presupus că atâtătorii la război din USA și de peste hotare se vor grăbi să folosească „descoperirea" profesorului Cannady ca armă idcologică... Asta dovedește că în Statele Unite tot mai mulți cetățeni suferă de encefalită, așa cum reiese din datele Biroului american de cercetări. Iar guvernul american este încă pradă bolii, visând mereu cucerirea pământului.

Inaltele clădiri ale Moscovei

Din inițiativa tovarășului Stalin, în diferite cartiere ale capitalei Uniunii Sovietice, — Moscova, se lucrează la construirea a opt clădiri uriașe care vor avea între 16 și 32 de etaje.

Industria sovietică a înzestrat aceste șantiere cu o tehnică de prima calitate. Cu o nemaipomenită viteză se înalță etajele noilor clădiri.

Un ascensor rapid transportă într'un minut muncitorii și materialele pe platforma superioară a clădirii. Aici, dela o înălțime de 120 metri se desfășoară, de jur împrejur, minunata și măreața priveliște a capitalei Uniunii Sovietice — Moscova.

Zi și noapte, fără întrerupere, clocotește muncalor, așezarea cărămizilor și tencuirea.

La etajul al 10-lea lucrează tencuitorii, iar la al 12-leă se montează instalațiile de încălzire.

In dreapta și stânga clădirii centrale se vor înălța două corpuri de case cu câte 8 etaje, alcătuind parcă temelia ansamblului arhitectural. Una din acestă clădiri a și început să fie construită, iar actualmente se pregătește terenul pentru construirea celei de a doua.

Pentru a avea o oarecare imagine a giganticelor dimensiuni ale acestei clădiri este suficient să amintim că această construcție va atinge un milion de metri cubi.

Pe acest vast șantier și-au găsit o largă aplicare cele mai perfecționate mecanisme cât și metodele înaintate de organizare a muncii. Aici a fost folosită pentru prima dată, o macara de mare capacitate, de tip nou, construită de inginerii Velihov Ghitman și Scipakin, laureați ai premiului „Stalin".

Nicăeri în lume nu există o macara asemănătoare. Particularitatea acestei macarale constă în faptul că ea, sprijinindu-se pe construcțiile deacum montate, poate să se ridice la orice înălțime și transportă încărcătura în trei sensuri: verticală, orizontală și semicerc. Cu ajutorul unor astfel de macarale — numite târâtoare — scheletul de oțel al clădirii din piața Smolensc a fost montat într'un timp excepțional de scurt.

Viața pe șantier este riguros reglementată. Nicăeri nu întâlnești stocări inutile de materiale. Materialele necesare construirii măreței clădiri, începând cu cimentul și terminând cu diversele detalii de construcție, sunt aduse cu autoca-

(Continuare în pag. 3-a)

Din țările de democrație populară

Dispar ruinele, răsar orașe noi

Războiul a lăsat urme adânci în țările care au îndurat ocupația fascistă. O mare parte a teritoriilor acestor țări a fost teatru de război; retrăgându se în fața loviturilor distrugătoare date de eroica Armată Sovietică, armatele germane — în furia lor neputincioasă — nu au cruțat nici sălașurile pașnice aflate în calea lor, nici orașele și satele, semănând pretutindeni ruina și moartea. In anii războiului au fost avariate sau distruse un mare număr de fabrici și uzine, de clădiri culturale și simple locuințe. In Polonia, barbaria hitleristă a transformat în ruine capitala țării — la fel ca și în Ungaria. Ca și când aceste distrugeri n'ar fi fost suficiente, aviația americană — care chipurile trebuia să lovească obectivile militare ale armatei germane — s'a năpustit asupra uzinelor Skoda, de pildă, părăsite de hitleriști, bombardându-le cu inutilă sălbătăcie, pentruca nu cumva să încapă intacte în mâinele poporului cehoslovac.

Insă popoarele eliberate de glorioasa Armată Sovietică au întreprins cu avânt și curaj uriașa operă de reconstruire, de clădire a unei vieți noi, a socialismului. Având în față pilda eroismului în muncă al poporului sevietic — care a ridicat din cenușă orașe mai mari și mai frumoase, uzini mai multe și mai bine utilate ca în trecut — însuflețiți de acest măreț exemplu și primind neprețuitul ajutor material al Uniunii Sovietice, oamenii muncii din țările de democrație populară reconstruiesc cu avânt fiecare uzină, fiecare școală și teatru, fiecare casă distrusă de război. Alături de vechile așezări, ei clădesc astăzi altele noi. Brațele harnice, hotărâte ale oamenilor muncii din aceste țări fac să răsară din pământ orașe întregi, tot mai multe fabrici și uzine care întăresc și dezvoltă tot mai mult industria țărilor lor — industrie a păcii și prosperității poporului muncitor din țările de democrație populară. Aceste țări sunt astăzi vaste șantiere ale muncii pașnice, șantiere pe care fiecare cărămidă așezată constitue o mărturie a voinței de pace a oamenilor liberi.

Planurile economice de stat ale țărilor de democrație populară oglindesc importanța crescândă a sectorului construcțiilor în aceste țări. Iată, de pildă, potrivit planului cincinal al Republicii Populare Bulgaria, alocațiile pentru construcțiile capitale în toate ramurile economiei naționale se vor ridica (luându-se drept bază 1947=100), în 1950 la 199 la sută în 1951 la 262,5 la sută, în 1952 la 289,1 la sută, iar în 1953 la 324,5 la sută. Numai în cursul anului trecut, în Bulgaria au fost construite și puse în funcțiune 267 noi întreprinderi industriale și au fost reconstruite alte 106 întreprinderi industriale care au avut de suferit de pe urma războiului. Iar în Republica Polonă, în cursul planului de șase ani, se va începe construirea a 1.425 de întreprinderi industriale.

Noi instituții de cultură se clădesc pe teritoriile țărilor de democrație populară. In Republica Populară Ungară se clădește o întreagă cetate universitară în localitatea Miskolc; mașini uriașe, de cel mai nou tip, sosite din Uniunea Sovietică, clădesc piatră cu piatră zidurile amfiteatrelor, depe băncile cărora vor ieși noi cadre de specialiști de care are nevoe construcția socialismului în Ungaria. In capitala Republicii Polone a fost inaugurat de curând cel mai mare combinat poligrafic al țării, „Casa Cuvântului Polonez" —unul dintre cele mai însemnate focare de cultură pentru oamenii muncii din Polonia.

Alături de mii de școli, de sutele de teatre și cinematografe, reconstruite și construite, se ridică locuințe, se construesc cămine noi, confortabile și sănătoase pentru cei ce sub trecutele guvernări burgheze și-au dus viața de mizerie în cocioabe și bordee. La capătul celor șase ani ai planuiui, în Republica Polonă se vor fi construit 660.000 apartamente noi. Anul acesta, în Republica Populară Ungară se vor pune la dispoziția oamenilor muncii peste 3.000 de locuințe noi și confortabile — dintre care o mare parte au fost și sunt ridicate în regiunile industriale și miniere ale țării. In Republica Populară Albania se clădesc adevărate orașe pentru oamenii muncii dela combinatul textil „Stalin" de lângă Tirana și pentru cei dela exploatările petrolifere din Patos.

Orașe noi—Nowa Huta în Polonia, Dimitrovgrad în Bulgaria, Gottwaldov în Cehoslovacia, Miskolc în Ungaria—ivite în anii postbelici stau mărturie a avântului creator, a dragostei de viață, a muncii pașnice a poporului muncitor din aceste țări, închinată binelui obștesc, construirii socialismului, întăririi puternicului front al păcii—în frunte cu Marea Uniune Sovietică.

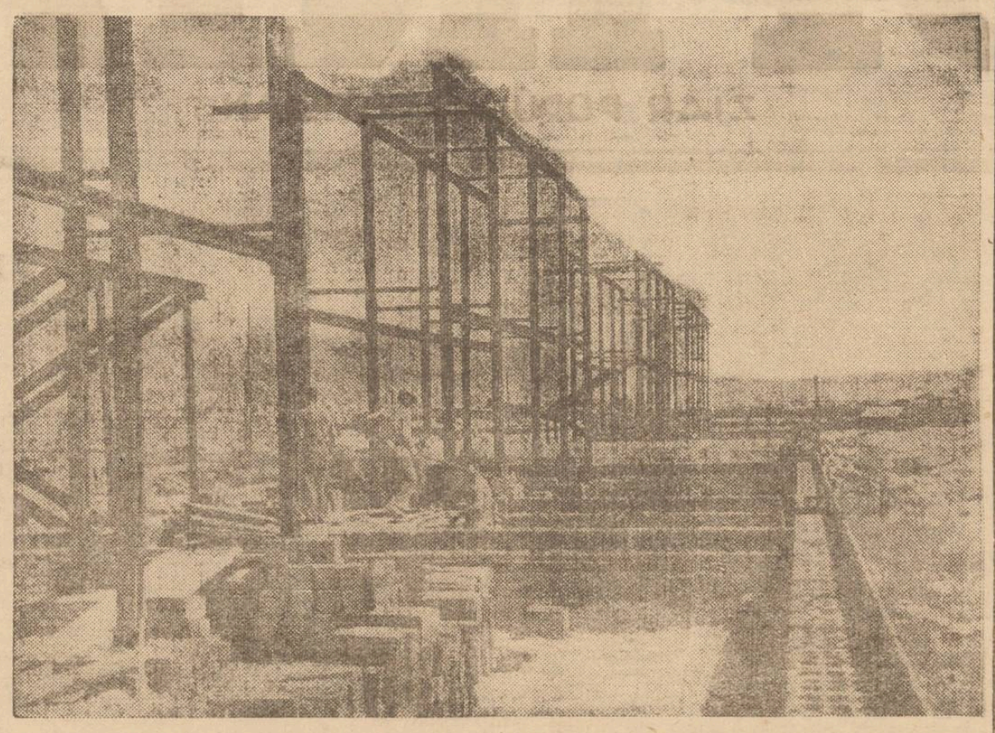

Anul acesta, „luna reconstrucției Varșoviei" se desfășoară în cursul lunii Septembrie sub semnul luptei pentru pace. Oamenii muncii polonezi, harnici ziditori ai socialismului, și-au spus cuvântul prin milioanele de semnături puse pe textul Apelului dela Stockholm. Prin munca lui de zi cu zi, poporul polonez traduce în fapt solemnul angajament luat. Zidarii Varșoviei, constructorii orașelor noi de pe cuprinsul întregii țări, alături de întreg poporul polonez așează temelille vieții noi, de pace și prosperitate, de veșnică prietenie cu Uniunea Sovietică și cu popoarele cărora le sunt scumpe viața, libertatea, pacea. „Fiecare cărămidă pe care o așez" — a spus un zidar de pe unul din șantierele Varșoviei — „întărește semnătura mea pe Apelul dela Stockholm. Atunci când eu, zidar, clădesc o casă, mă gândesc la înflorirea patriei mele, la viața pașnică, lipsită de griji a celor ce vor locui între zidurile ridicate de mine..."

Reforma agrară deschide perspectivele unei vieți înfloritoare țărănimii muncitoare din R. P. Chineză

In Republica Populară Chineză, prin grija Partidului Comunist Chinez, se înfăptuește reforma agrară.

In regiunile în care ea a și fost aplicată, roadele nu au întârziat să se facă simțite. Ziarul En Min Si Pao scrie că în urma înfăptuirii reformei agrare în 1948, producția agricolă din China de Nord-Est a crescut considerabil. Totalul producției agricole în anul 1949 a fost de 13.200.000 tone și va atinge anul acesta 18,000.000 tone. Puterea de cumpărare a țăranilor muncitori a rescut deasemenea, ca o consecință a creșterii producției agricole. Anul acesta țăranii muncitori din China de Nord-Est vor vinde o treime din producția lor pentru a cumpăra produse industriale. Ca urmare acreșterii puterii de cumpărare a țăranilor muncitori producția de mărfuri industriale s'a desvoltat la rândul ei. In timp ce în anul 1949 producția industrială a Chinei de Nord-Est constituia 35 la sută din producția globală industrială și agricolă, anul acesta producția industrială se va ridica la 43 la sută.

Un ziar al țărănimii muncitoare din Shanghai

După cum anunță ziarul Te Fang Ji Pao, organizațiile din Shanghai ale Partidului Comunist Chinez și Uniunii țărănești au hotărât să editeze împreună ziarul Nun Min Ji Pao, al cărui prim număr a și apărut la 28 Mai, în ziua primei aniversări a eliberării orașului Shanghai.

Ziarul se va ocupa de viața țăranilor din regiunea Shanghai, va ajuta la schimbul de experiență între diferitele organizații țărănești și va ajuta la ridicarea nivelului politic și cultural al țăranilor muncitori.

100 de milioane forinți pentru desvoltarea învățământului tehnic și industrial din R. P. Ungară

Căminul de ucenici asigură condițiile cele mai favorabile pentru ca învățământul tehnic și industrial să dea rezultatele dorite.

Și în acest domeniu se manifestă grija pe care Partidul celor ce muncesc din Ungaria și guvernul maghiar o poartă tineretului.

In timp ce în trecut, sub regimul capitalist, existau numai 600 de locuri în căminele de ucenici, în cursul planului trienal al RP Ungare numărul lor a crescut la 5800. iar în cadrul planului cincinal a crescut până la 9.500 locuri. Anul acesta guvernul ghiar a alocat mai mult de 100 milioane forinți pentru desvoltarea învățământului tehnic și industrial. In decurs de câțiva ani Ungarie democratică a asigurat de 16 ori mai multe locuri în căminele de ucenici decât Ungaria sub regimul capitalist în mai multe decenii.

In întâmpinarea celui de al III-lea Congres General Arlus

Cercurile Arlus din orașul nostru se pregătesc pentru adunările generale

Când se vor ține conferințele raionale Arlus

In zilele de 16-17 și 23-24 Septembrie, cercurile Arlus din întreaga țară țin adunări generale. Cu acest prilej, conducerile cercurilor vor face o dare de seamă asupra activității din ultimele șase luni, discuțiile ce vor urma, având drept scop îmbunătățirea muncii, în vederea acomodării sarcinilor, după noua împărțire teritorială.

Totodată, cu această ocazie, cei mai buni membrii Arlus, fruntași în producție, intelectuali devotați cauzei păcii și socialismului, vor fi propuși ca delegați la conferințele raionale.

Pe drumul întâmpinării Congresului General Arlus, aceste adunări ale cercurilor vor fi mari demonstrații ale hotărârii oamenilor muncii din cercurile Arlus dela orașe și sate, de-a răspunde și mai dârz și mai înflăcărat chemării Partidului, de-a întări cauza păcii, de-a cunoaște și a asigura rodnicia experienței sovietice în zidirea societății socialiste.

La Iași, pentruca aceste adunări să se desfășoare în cele mai bune condițiuni și pentru ca să li se asigure rezultate fructuoase, ele au fost pregătite din vreme.

In acest scop fostele subfiliale Arlus și-au făcut un plan concret de muncă delegând câte un membru al lor, să coordoneze activitatea cercurilor Arlus și să participe la adunări.

In această acțiune, care a avut sprijinul Partidului și a Organizațiilor de masă, s'au ținut și se vor ține 60 de adunări generale, alegându-se un număr de 136 de delegați, care vor participa la conferințele raionale.

La acești delegați se vor adăuga și cei 293 de tovarăși, din cercurile Arlus din fosta subfilială Învățământ, care vor reprezenta la conferința raională activitatea pe tărâm Arlus din școlile elementare medii tehnice și dela Institutele de Învățământ superior.

Incepând cu 24 Septembrie, se vor ține în continuare Conferințele raioanelor Arlus, la care vor participa toți delegații aleși cu ocazia adunărilor generale, urmând ca pe data de 8 Octombrie a. c. să aibă loc în orașul nostru conferința Regionalei Arlus.

In întâmpinarea Congresului general Arlus, și a lunei prieteniei româno-sovietice, oamenii muncii din orașul și regiunea noastră, încadrați în cercuri Arlus, au obținut frumoase succese în muncă.

Amintim cu această ocazie introducerea metodei stahanovistei Cotlear, la fabrica Țesătura și Victoria, metodă de un real folos pentru ridicarea de noi cadre specialiste în producție.

La țară, în Gospodăria Agricolă Colectivă „Ilie Pintilie" din Băițați, de exemplu, ca și în celelalte Gospodării colective, Cercurile Arlus au înființat diferite fotomontaje și expoziții, cu subiecte legate de viața colhoznicilor sovietici, de popularizare a metodelor lor de lucru, un viu exemplu pentru țăranii muncitori din țara noastră.

Pentruca planul întocmit să poată fi dus la îndeplinire, se impune ca Regionala Arlus-Iași să se preocupe de urgență și de situația adunărilor generale din noile unități teritoriale care i-au fost repartizate, cum ar fi de exemplu Negrești, Pașcani și Codăești, unde în prezent munca în această direcție nu este controlată de nimeni.

Atunci, Regionala Arlus Iași va reuși cu ocazia celui de-al treilea Congres general — să prezinte o situație reală a activității pe tărâm Arlus din întreaga regiune, să fie printre primele Regionale în muncă.

C. ILIE

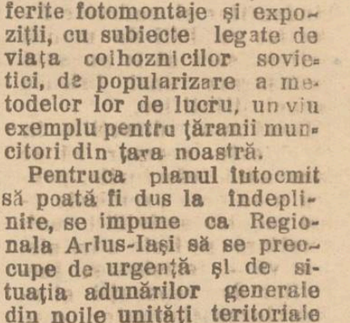

(Urmare din pag. 1-a)

mioanele, intrând imediat în lucru.

Pe punctul cel mai înalt al colinelor lui Lenin se înalță tot mai sus scheletul de oțel al uriașei clădiri a Universității de Stat „M. V. Lomonosov" din Moscova. Muncitorii care lucrează la partea centrală a clădirii muncesc acum la o înălțime de 110 metri.

Pe măsură ce se înalță un nou etaj, își încep munca muncitorii de profesii diferite. In timp ce la etajul 23 a început turnarea betonului, la etajul 19 se așează cărămizile, iar la primele 8 etaje lucrează tencuitorii.

Deasemenea se montează și carcasele a două clădiri de 18 etaje care se vor înălța de ambele părți ale clădirii principale. Scheletul de oțel a fost înălțat până la etajul al 15-lea iar la etajele 8 și 9 se lucrează la așezarea cărămizilor. In aceste corpuri de case, care vor servi drept locuințe confortabile, 60 de camere sunt deacum aproape gata.

Universitatea de Stat „M. V. Lomonosov" va fi cel mai important centru științific și de studii din întreaga lume, un adevărat Palat al științei cu nenumărate laboratorii, biblioteci, muzee, ca un orășel pentru studenți și pentru corpul didactic.

Pe o suprafață imensă de peste 160 de hectare se construește acest edificiu al științei. Partea cea mai importantă a acestui măreț ansamblu arhitectural, având o înălțime de 200 metri, va fi vizibilă din diferite puncte ale Moscovei.

Intr'o parte vor fi instalate câteva facultăți și biblioteci universitare cu săli de lectură, cu o aulă pentru 1.500 de persoane, cu auditorii spațioase, cluburi, săli de sport, o mare sală de gimnastică și un bazin de înot.

In partea de nord-vest a orășelului universitar se va amenaja o mare grădină botanică, în al cărui centru se va înălța clădirea facultății de biologie. Tot aici este prevăzută, pentru mai târziu, construirea unui muzeu zoologic și antropologic.

Corpurile laterale ale clădirii vor servi drept cămine pentru 6.000 de studenți și aspiranți și locuințe pentru profesori și asistenți. Fiecărui student i se va repartiza o cameră separată având o suprafață de 8 metri pătrați. Două câte două din asemenea camere vor fi unite printr'un antret comun și vor avea o cabină pentru duș. Același principiu al planificării este aplicat și în căminul aspiranților, cu diferența numai că aici camerele vor fi de odată și jumătate ori mai mari decât camerele din căminul studențesc. La fiecare etaj vor fi amenajate săli de primire, birouri, etc.

Și pe acest șantier munca clocotește. Macaralele ridică cu ușurință la etajele superioare grinzile de oțel. Trenurile aduc pe șantier materialele și detaliile arhitecturale necesare, garniturile de tren fiind trase până lângă construcție.

In anul 1951, Palatul Universității de pe colinele lui Lenin își va deschide larg porțile pentru studenții și profesorii Universității de Stat din Moscova.

Noua clădire, în curs de construcție, a Ministerului căilor de comunicație va constitui din punct de vedere arhitectural una din cele mai impunătoare clădiri ale capitalei. Prin înălțimea sa, acest edificiu va fi aproape egal cu clădirea din piața Smolensk.

Partea centrală a clădirii, cea mai înaltă, va avea 360 de camere de lucru, înzestrate cu telefoane automate, cu instalațiuni de aer condiționat, pentru absorbirea prafului, etc., o sală de ședințe, o sală de mese cu toate încăperile auxiliare, o sală pentru expoziții tehnice. Vor funcționa 20 de lifturi rapide, în permanentă acțiune, cu conducere automată.

Cele două corpuri de case, laterale, compuse din 12 etaje și care reprezintă flancurile clădirii vor servi drept locuințe pentru funcționarii ministerului. Ele vor avea aproape 280 de apartamente, compuse din 2, 3 și 4 camere, amenajate cu tot confortul.

Curtea interioară dintre corpurile de locuit ale clădirii va fi acoperită cu plăci de beton, având o suprafață totală de 3.560 m.p. Tot aici va fi amenajat un square cu o fântână arteziană, terenuri de jocuri pentru copii, etc.

La etajul al 26-lea—ultimul etaj—al uriașului bloc de locuințe de pe chelul Cotelnicesc te poți urca pe o scară de beton armat, iar până la etajul 14 funcționează liftul. La etajul al 5-lea sunt complect terminate două din viitoarele locuințe ale uriașei clădiri, una de două camere și alta de 3. In total această clădire va avea 733 de apartamente confortabile.

Casca de oțel a părții de locuit a noii clădiri este complect terminată. Acum, la etajele superioare se montează instalațiile tehnice. Cincisprezece etaje au fost îmbrăcate în plăci de ceramică de culoare deschisă, iar în 14 etaje sunt gata pereții interiori.

Din Ucraina, dela cariera din Tocov, a fost adus granit roz în care este îmbrăcată parte de jos a clădirii.

Construcții asemănătoare se desfășoară și în alte raioane ale măreței capitale sovietice.

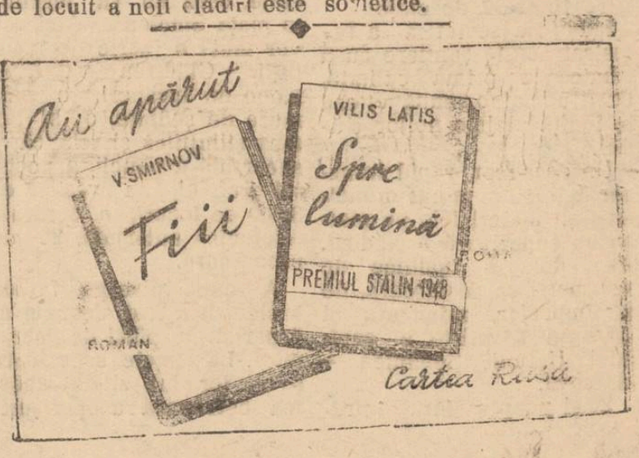

Legea pentru alegerea deputaților în Sfaturile Populare

Comisiile electorale

Continuăm să prezentăm azi o altă problemă în legătură cu legea pentru alegeroa deputaților în Sfaturile Populare: organizarea comisiilor electorale.

Art. 29 din lege precizează că pentru alegerea deputaților în Sfaturile Populare va funcționa, pe lângă Consiliul de Miniștri, o Comisie electorală centrală compusă din 11 membri, dintre care unul cu atribuțiuni de președinte și altul cu atribuțiuni de secretar, numiți prin Decretul Prezidiului Marii Adunări Naționale, odată cu convocarea Corpului Electoral, la propunerea organizațiilor politice și de masă, sau în adunări populare.

Comisia electorală centrală lucrează cu majoritatea membrilor ei și ia hotărâri valabile cu votul a jumătate plus unul din numărul membrilor prezenți. In caz de paritate, votul președintelui decide.

Hotărârile și lucrările Comisiei electorale centrale se consemnează în procese verbale semnate de președinte și secretarul et.

Comisia electorală centrală are următoarele atribuțiuni:

a) veghează la aplicarea întocmai a dispozițiunilor legii pentru alegerea deputaților în Sfaturile Populare și a hotărârii Consiliului de Miniștri, privitoare la alegeri.

b) Avizează asupra tuturor chestiunilor referitoare la aplicarea dispozițiunilor legii și ale hotărârilor Consiliului de Miniștri, privitoare la alegeri.

Hotărârile Comisiei electorale centrale sunt obligatorii pentru Comisiile electorale, birourile circumscripțiilor și ale secțiilor de votare.

Alcătuirea Comisiilor electorale

Pentru alegerea deputaților în Sfaturile Populare va funcționa pe lângă fiecare Comitet Executiv al acestor Sfaturi Populare, cu excepția celor comunale, este o comisie electorală compusă din 3-7 membri, propuși de către organizațiile politice și de masă, dintre care unul cu atribuțiuni de președinte și altul cu atribuțiuni de secretar al comisiei.

Pentru Comisiile electorale de pe lângă Comitetul Executiv al Sfatului Popular al Capitalei R.P.R. și ale Sfaturilor Populare din regiune și de orașe de subordonare republicană (în care intră și Iașul), numirea președinților, a secretarilor și a celorlalți membri se va face prin hotărârea Consiliului de Miniștri.

Pentru Comisiile electorale de pe lângă Comitetele Executive ale Sfaturilor Populare ale raioanelor Capitalei Republicii Populare Române și ale raioanelor de orașe, numirea se va face de către Comitetul Executiv al Sfatului Popular al Capitalei Republicei Populare Române și de către Comitetele Executive ale Sfaturilor Populare ale orașelor respective.

Pentru celelalte Comisii electorale, numirea se va face de către Comitetul Executiv al Sfatului Popular al Regiunii respective.

Comisiile electorale de pe lângă Comitetele Executive ale Sfaturilor Populare, vor fi numite cel mai târziu în 5 zile dela convocarea Corpului electoral.

*

In numărul viitor vom arăta alte dispoziții ale legii privind organizare Comisiilor electorale.

Din activitatea U.F.D.R. - Iași

In ultimele săptămâni, femeile din orașul nostru, încadrate în cele 5 sectoare ale organizației U.F.D.R. au dus o muncă intensă.

Zeci de echipe au fost pe teren, îndrumătoarele au organizat 72 grupe de citit și 120 comitete de stradă cu participarea a 1544 tovarășe.

S'au făcut 128 noi înscrieri, s'au difuzat 380 reviste „Femeia" și „Săteanca".

In domeniul sanitar, au activat pe teren 266 tovarășe, formând 33 de echipe

In total s'au prestat 1311 ore de muncă voluntară.

In ultimul timp, sectoarele au luat inițiativa de a îmbrăca mai mulți copii care merg la școală.

Astfel, femeile din sectoarele „Olga Bancic", „Ilie Pintilie" și „Suzana Pârvulescu", au îmbrăcat un număr de 47 copii.

Femeile din sectorul Haia Lifșitz au lucrat 29 fuste și șorțulețe pentru copiii din grădinițele sezoniere.

Turnătorii Atelierelor CFR Nicolina obțin noi succese în muncă

Turnătorii Atelierilor CFR Nicolina — pe lângă obținerea unei calități mai bune a pieselor turnate — au izbutit să depășească programul de lucru peetru locomotive.

Turnătorii de bronz execută piese pentru locomotive programate în luna Dec. Încă de pe la începutul lunei Septembrie vor turnătorii dela fontă, în ziua de 13 Septembrie au reușit să termine programul de piese pentru locomotive, pe luna Septembrie.

Programul de piese pentru vagonul și alte lucrări de interior este deasemenea împlinit înainte de termen cu câte 5 și 10 zile.

Depășind programul de lucru, s'a creiat posibilitatea ca echipa de turnătorie a maistrului Merjvinschi Frantz să execute lucrările de turnare a celui de al treilea corp de cilindru pentru motul „Diesel" de 560 H. P., lucrări neprevăzute în Planul de Stat.

Se deschide la Iași Expoziția „I. P. Pavlov"

(Urmare din pag. 1-a)

„Reflexele creerului". Deasemeni este prezentă coperta cărții lui Pavlov:

Prelegeri despre funcționarea principalelor glande digestive".

Alte clișee și fotografii înfățișează diferite momente din viața particulară a savantului, cum ar fi, de pildă: Pavlov la schi, Pavlov cu bețele de garodchi pe umăr (garodchi este un sport național rusesc). Pavlov curățind cărările din grădina laboratorului, Pavlov plimbându-se prin Colțuși (Colțuși a fost o stațiune biologică, aici fiind locul de odihnă și muncă a lui Pavlov.

Un mare interes prezintă fotomontajele care înfățișează aspecte din activitatea creatoare a savantului: cabinetul de lucru al lui Pavlov, crescătoria de câini dela Colțuși.

Pavlov operând în laboratorul Institutului de Medicină experimentată, capul unui câine cu canalul parotidei exteriorizat și izolarea animalului într'o cameră specială pentru observarea conduitei sale, crescătorii de maimuțe și maimuțe de experiență „Roza" și „Rafael", în timpul dejunului (La Colțuși Pavlov făcea studii asupra tipurilor de sistem nervos la câini și asupra acțiunilor nervoase superioare a maimuțelor), prânz fictiv al unui animal (Pavlov a reușit să demonstreze existența unui mecanism nervos în secreția sucului gastric, pentru explicarea acestui fenomen, fiind hotărîtoare experiențele clasice în prânzul fictiv).

Sunt deasemeni prezentați elevii și continuatorii operii lui Pavlov și anume: C. M. Bâcov, I. P. Razencov, A. D. Sperauski și P. S. Cupalov.

*

Remarcăm deasemeni documentele care îl arată pe Pavlov, ținând un discurs la al XV-lea Congres internațional de fiziologie (1935), casa natală a savantului (Riazan), clișeul prezentând elevii care studiază — în muzeul ce a luat ființă în casa lui natală — materialele și documentele în legătură cu viața și activitatea lui Pavlov, A. A. Jdanov făcând gardă de onoare la sicriul lui Pavlov, procesiunea de doliu a oamenilor muncii. îndreptată spre sicriul savantului, monumentul lui Pavlov la Colțuși (în prezent Pavlovo), lângă Stalingrad.

*

Expoziția I. P. Pavlov va fi complectată cu diferite cărți, cu lucrările clasice ale lui Pavlov precum și ziare sovietice, cu desbaterile Academiei de Științe a U. R. S. S. din lunie.

In tot timpul cât va fi deschisă Expoziția, numeroși studenți medicinești vor sta la dispoziția publicului, cu lămuriri, relații și explicații detailate în legătură cu toate problemele legate de viața și opera marelui savant sovietic.

Expoziția va trebui să fie vizitată de cât mai mulți oameni ai muncii, intelectuali, studenți și elevi, deoarece lor li se adresează ea, deoarece ei vor trebui să cunoască în profunzime pe acela care a dovedit în chip magistral că: „reflexul condiționat sau „legătura nervoasă provizorie" este fenomenul fiziologic universal în lumea animală și în noi înșine".

Pentru o rodnică activitate universitară în anul 1950-1951!

(Urmare din pag. 1-a)

întocmească planuri de studiu individual pentru fiecare membru al catedrelor, discutate și îmbunătățite în ședințele de colectiv, o atenție deosebită dându-se activității de ridicare a nivelului ideologic și de cunoaștere a limbii ruse.

Așa cum scrie Gheorghe Stoian în articolul „Activitatea cadrelor de științe sociale din învățământul superior", publicat în ultimul număr din Contemporanul, „Asistenții trebue să fie îndrumați și controlați de întreaga catedră dacă își însușesc temeinic materialul bibliografic recomandat și dacă se pregătesc regulat pentru ședințele de seminar".

Totodată, pentru sporirea activității științifice în spiritul ideologiei marxist-leniniste, este absolut necesar ca să se stabilească efectiv un raport de îndrumare între cadrele de științe sociale și cele lalte catedre.

Numai în acest fel se va putea trece la o rodnică activitate în noul an universitar și la pregătirea temeinică a cadrelor de specialiști necesare Republicii noastre Populare în mersul ei spre socialism.

„Reflectarea începutului socialismului în literatura română"

Institutul de Istorie, Filologie și Folklor de pe lângă Academia R. P. R, — Filiala Iași, secția Filologie, anunță pentru Miercuri 20 Sept. a. c. orele 16, în localul Academiei R. P. R. — Filiala Iași str. (Filimon Sârbu Nr 7), o ședință publică de comunicări.

Va vorbi tov. Conf. univ. Gavril Istrate despre „Reflectarea începutului socialismului în literatura română"

După comunicare vor avea loc discuții.

Cu privire la cele două stațiuni hidroelectrice dela Cuibîșev și Stalingrad

(Urmare din pag. 1-a)

electrică dela Stalingrad.

Construcția unor astfel de stațiuni hidroelectrice este o sarcină grea și complicată. E destul să spunem că pentru construirea stațiunei hidroelectrice dela Cuibîșev trebue să se sape 150 milioane metri cubi de pământ și să se toarne circa 6 milioane metri cubi de beton armat. Indeplinirea unei astfel de sarcini într'un termen atât de scurt, se poate realiza numai datorită puternicei tehnici de care dispune Uniunea Sovietică. Pe șantiere vor fi folosite escavatoare uriașe de cea mai nouă construcție sovietică. Vor funcționa aspiratoare electrice, cu o capacitate de 1.000 metri cubi de pământ pe oră. Vor fi construite, pe șantiere, combinate pentru fărâmițarea pietrelor.

Construcția acestor stațiuni ilustrează și remarcabilul progres al industriei sovietice de construcție de mașini, care a depășit realizările tuturor țărilor capitaliste din lume. Punerea în funcțiune a noilor stațiuni hidroelectrice pe Volga va mări, într'o măsură nemaivăzută, aprovizionarea cu energie electrică a economiei naționale din U.R.S.S.

Nici o țară din lume nu se poate compara cu Uniunea Sovietică în ceeace privește ritmul producției de energie electrică. Așa, de pildă, în 1940, producția de energie electrică a U.R.S.S. s'a mărit de 25 ori față de anul 1913 dinaintea Revoluției. Iar anul acest, conform planului cincinal, producția de energie electrică a U.R.S.S. va depăși de 40 de ori nivelul dinainte de Revoluție.

Un astfel de avânt în electrificarea Uniunii Sovietice a devenit posibil numai datorită victoriei socialismului și a desvoltării întregii economii naționale pe baze planificate. Construcția stațiunilor hidroelectrice dela Cuibîșev și Stalingrad înseamnă îndeplinirea planului leninist-stalinist cu privire la electrificarea URSS. Pe baza introducerii electricității în toate ramurile de producție, Uniunea Sovietică a realizat succese unice în desvoltarea industriei sale, transformându-se într'o măreață putere industrială. Uniunea Sovietică deține actualmente întâiul loc în lume în ceeace privește nivelul de electrificare a producției industriale. Progresul ulterior al electrificării în Țara Sovietelor, va însemna adoptarea energiei electrice pe o scară și mai întinsă în industria sovietică, în agricultură și în transportur.

Lenin a spus că comunismul este puterea Sovietică plus electrificarea întregei țări. Construcția stațiunilor hidroelectrice dela Cuibîșev și Stalingrad va constitui o contribuție hotărîtoare la construirea comunismului în U.R.S.S.

Mica publicitate

PIERDUT certificatul de patru clase, cu Nr. 7 din 6 9 | 932 pe numele Neculau I. Constantin eliberat de Școala Elementară băieți Nr. 2 Cuza Vodă Iași.

PIERDUT Buiet. Bir. Pop. Iași pe numele Boboc Vetta Str. Aleia Sadoveanu Iași. Il declar nul.

PIERDUT Buiet. Bir. Pop. Iași pe numele Bahri Anica str. Cazaban No. 1. Il declar nul.

PIERDUT chitanțe I.C.S. „Consignația" Iași Nr. 4731 pe numele Aizic Roza str. Cuza Vodă 11 Iași. O declar nulă.

*

CITIȚI „OPINIA"

*

ATELIERELE „LUPTA MOLDOVEI" IAȘI

Aduc la cunoștința întreprinderilor de Stat și particulare că au instalat în atelierele lor din Iași, Str. Ștefan cel Mare Nr. 52

O NOUĂ SECȚIE SPECIALA de ZINCOGRAFIE

unde se execută în cele mai bune condițiuni clișee de zinc, autotipii, liniare, fotomontaje și orice lucrări în legătură cu această branșă.

TEATRUL SIDOLI

Joi 21 Septembrie matineu ora 4—seara ora 8,30

Cântăreața
MIA BRAIA
și cântărețul
ION LUICAN
prezintă împreună cu
ALLA BALANOVA
și soprana de coloratură
ELENA DIMITRIU
un excepțional program de muzică romano - sovietică
In program: Dunaevschi, Dagomârschi, Blanter, Allabiev, Hrenicov, Lepin, Verdi, Rossini, Donizetti, Serrano, Chirculescu, Elly Roman, Mișu Iancu, Giroveanu, Em. Ionescu și Radu Drăgan
și arii populare românești
Orchestra Predescu
Prezentarea programului: GETTA ILIESCU
Biletele la AGES

Cinematografia Sovietică în slujba Păcii

CINEMA „PUȘKIN"

Prezintă de Luni 18 Septembrie 1950
O producție MOSFILM Comedia muzicală
CALEA LUMINOASĂ
— cu —
LIUBOV ORLOVA
EVGHENII SAMOILOV
ELISABETA TIAPKINA
Complectare Jurnal

CINEMA „MAXIM GORKI"

Prezintă de Miercuri 13 Septembrie 1950
O producție DEFA BERLIN
Nunta lui FIGARO
cu
Tiana Lemnitz
Erna Berger
Willi Domgraf și
Elsa Wagner
Complectare Jurnal „ROMFILM și „SOVIETIC"

Cinema Timpuri Noi

Prezintă cu începere de Luni 18 Septembrie 1950
Un program variat
compus din:
MOARTEA APARENTA
PERLA CAUCAZULUI
ARTA DIN HOHLOMA
Jurnal „ROMFILM"
Jurnal „SOVIETIC"
Intrarea generală LEI 15

Trăiască Cinematografia Sovietică în slujba Păcii

CINEMA „SIDOLI"

Prezintă de Vineri 15 Septembrie 1950
O producție a Studioului MOSFILM
Epopeea istorică a grandioasei victorii din 1812
KUTUZOV
In rolurile principale
Mareșalul KUTUZOV — A. DICKII
NAPOLEON — S. MEJINSKI
Complectare jurnal „ROMFILM" și „SOVIETIC"

Programul viitor
LA CINEMA MAXIM GORKI
Film în culori
TINERETUL LUMII
Festivalul Internațional
al Tineretului Democrat
d Budapesta

ULTIMELE ŞTIRI

Nota de protest a Guvernului R. P. R. împotriva unor acte criminale fasciste comise din ordinul Guvernului Iugoslav

Din însărcinarea guvernului Republicii Populare Române, Ambasada R.P.R. din Belgrad a transmis, la 16 Septembrie 1950, Ministerului Afacerilor Externe iugoslav o notă cu următorul conținut:

„In ziua de 29 August 1950, ora 15, un grup de grăniceri iugoslavi a săvârșit un act provocator de violare a teritoriului R. P. R. pătrunzând pe teritoriul român în raionul Zlatița-Socol și trăgând numeroase salve de armă în urmărirea unui cetățean iugoslav, care, fugind din Iugoslavia și căutând adăpost în R.P.R., reușise să treacă frontiera R.P.R.

Grănicerii iugoslavi, după ce au violat frontiera trecând peste râul Nera, care formează frontiera româno-iugoslavă în acest loc, au împușcat mortal pe cel refugiat și l-au târît trupul înapoi pe teritoriul iugoslav.

Din actele rămase pe locul unde a fost împușcată victima reese că este vorba de Lupea George, muncitor, cetățean iugoslav de naționalitate română domiciliând în ultimul timp în comuna Biserica Albă (Bela Țrkva), pe strada Partizanska Nr. 97.

Astfel de crime se comit în mod repetat de către grănicerii iugoslavi la frontiera R.P.R.

In nota din 11 Iulie 1950 a guvernului român, s'a arătat că în urma unui asemenea atac provocator, a fost împușcat pe linia de demarcație româno-iugoslavă în sectorul Moravița-Timiș, un om care căuta refugiu în R.P.R.

Șeful pichetului iugoslav ajutat de un ostaș, sub protecția focului de armă, l-a tîrît pe refugiat de pe linia de demarcație pe teritoriul iugoslav. Cum s'a arătat în Notă, omul, țipând de durere din cauza rănilor, a fost întors cu fața în sus de șeful pichetului și omorît cu trei focuri de pistol în cap.

Aceste fapte dovedesc că, în urmărirea acelora care caută scăpare de regimul de teroare fascistă, de silnicie și asuprire națională din Iugoslavia, refugiindu-se pe teritoriul uneia dintre democrațiile populare, grănicerii iugoslavi din ordinul guvernului iugoslav, săvârșesc acte criminale fără nici o legătură cu paza frontierei și cu legile de frontieră, asasinând pe cei refugiați, comițând în acest scop acte de provocare împotriva teritoriilor altor state și violând dreptul acestor state de a acorda azil celor refugiați.

Din cele expuse mai sus rezultă astfel că guvernul iugoslav violează cu nerușinare regulile elementare ale Dreptului Internațional.

Guvernul R.P.R. declară că guvernul iugoslav poartă întreaga răspundere pentru acțiunile criminale ale autorităților de frontieră iugoslave și protestează cu hotărîre împotriva noii agresiuni săvârșite de ele prin violarea teritoriului R.P.R. și prin împușcaren banditească a unui cetățean aflat pe teritoriul R.P.R. Guvernul român exprimă simpatia poporului român pentru victimele teroarei fasciste Iugoslavia, căzute, căutând un adăpost frățesc în Republica Populară Română".

In R. P. Albania

Luna prieteniei Albano-Sovietice

TIRANA 18.—In întreaga Albanie au început pregătirile în vederea desfășurării lunii prieteniei Albano-Sovietice, ce va avea loc între 7 Octombrie-7 Noembre.

Prelungirea duratei stagiului militar în Anglia

Londra 18. — Impotriva voinței poporului englez, Camera Comunelor a votat prelungirea stagiului militar obligator dela 18 luni la 2 ani.

Incidente între Israel și țările arabe

TEL AVIV 18 (Agerpres). — După cum anunță FRANCE PRESSE, relațiile dintre statul Israel și țările arabe s'au înrăutățit considerabil în ultima vreme. Incidentele de frontieră au devenit extrem de frecvente, înveninând tot mai mult atmosfera din această regiune.

Armata Populară Coreeană dă puternice lovituri trupelor americane la nord de Taegu

PHENIAN 18 (Agerpres) — Inaltul Comandament al Armatei Populare a RPD Coreene a dat în dimineața zilei de 16 Septembrie, următorul comunicat:

Unitățile armatei populare din sectorul Taegu (Taikiu) dau lupta cu inamicul care, sprijinindu-se pe linii de apărare puternice, opune o rezistență îndârjită. Unitățile armatei populare care înaintează în sectorul de Sud de Egwan (Ikan) au respins contraatacurile înverșunate ale trupelor americane și ale lui Li Săn Man. In luptele care au avut loc între 6 și 9 Septembrie, au fost nimiciți, răniți și luați prizonieri peste 700 de soldați și ofițeri ai inamicului. Au fost capturate trofee, 8 tunuri de diferite calibre, 8 mitraliere grele, 9 mitraliere ușoare, peste 90 puști, 5 autocamioane, precum și o mare cantitate de obuze și alt armament.

Inamicul, care cu sprijinul unei divizii motomecanizate a opus o rezistență înverșunată într'o serie de sectoare ale frontului dela Nord de Taegu (Taikiu) încercând să oprească ofensiva unităților armatei populare, a primit o puternică lovitură din partea unităților armatei populare care înaintează la Sud de Tabudong (Tafudog).

In cursul luptelor din acest sector, unitățile armatei populare au nimicit și rănit un mare număr de soldați și ofițeri ai inamicului, printre care 550 de soldați și ofițeri americani. Au fost capturate 2 tancuri, 14 tunuri, mitraliere grele și ușoare, puști, precum și o mare cantitate de armament și muniții.

★

TOKIO 18 (Agerpres) — După cum transmite France Presse, comunicatul cartierului general american dela Tokio anunță că pe frontul din Coreea, în sectorul Nord de Taegu, unitățile armatei populare înaintând, au stabilit noi poziții pe două înălțimi din această regiune muntoasă, la 11 km. Nord de Taegu.

Artileria armatei populare coreene ține sub tirul său unitățile armatei americane, care au fost silite să se retragă.

★

TOKIO 18 (Agerpres) — Cercurile conducătoare din Statele Unite târăsc Japonia în războiul de agresiune din Coreea. Astfel, după cum anunță REUTER, cartierul general al lui Mac Arthur a „închiriat" peste 100 de ambarcațiuni japoneze de 120-200 tone pentru a efectua transporturi „speciale" destinate trupelor invadatoare americane din Coreea.

Imperialiștii grăbesc constituirea axei Atena-Belgrad-Viena

LONDRA 18 (Agerpres). — Ziarul DAILY WORKER anunță că Ernest Davies, subsecretar la ministerul de afaceri externe al Marii Britanii, a dus tratative în vederea constituirii axei Atena-Belgrad-Viena, sub oblăduirea britanică.

In cadrul declarațiilor făcute, reprezentanților presei din capitala Austriei, Davies a precizat că a explicat lui Tito punctul de vedere al guvernului grec în legătură cu reluarea relațiilor diplomatice dintre Grecia și Iugoslavia. El a adăugat că a discutat „probleme de o deosebită importanță cu înalte oficialități din Grecia, Austria și Iugoslavia".

Isteria războinică ia proporții în lagărul imperialist

NEW YORK, 18 (Agerpres). — TASS transmite:

Vineri s'a deschis la New York sesiunea Consiliului blocului agresiv al țărilor participante la pactul Atlanticului de Nord. Potrivit informațiilor preliminare, în centrul atenției acestei chestiuni va sta examinarea problemelor legate de constituirea forțelor armate imperialiste de agresiune în Europa Occidentală, sub egida Statelor Unite ale Americii.

In legătură cu aceasta se arată că Statele Unite intenționează să supună spre examinare Consiliului chestiunea includerii unităților de mercenari din Germania Occidentală în efectivul forțelor armate care urmează a fi constituite în Europa Occidentală.

S'a anunțat de asemenea că Acheson intenționează să comunice Consiliului despre intenția Statelor Unite de a trimite în scurtă vreme noi contingente de trupe americane în Germania Occidentală.

Consiliul va trebui să aprobe lista materialelor de război care vor fi produse cu prioritate în țările participante la pactul Atlanticului de Nord.

Partidul Comunist Francez demască poziția ministrului de externe al Franței

Paris 18 (Agerpres). — TASS transmite.

In cadrul unei ședințe a Biroului Politic al Partidului Comunist Francez, ținută sub președinția lui Maurice Thorez, a fost adoptată o rezoluție care atrage atenția poporului francez asupra conferinței dela New York a miniștrilor de afaceri externe ai Statelor Unite, Angliei și Franței.

La această conferință, subliniază rezoluția, Acheson, Bevin și Schuman studiază mijloacele de a intensifica pregătirea războiului agresiv împotriva Uniunei Sovietice și țărilor de democrație populară.

Biroul politic demască poziția ministrului de afaceri externe al Franței, care supunându-se în mod consecvent ordinelor imperialiștilor americani, s'a declarat a fi cu totul de acord cu punctul de vedere american în chestiunea reînarmării Germaniei Occidentale.

Biroul Politic salută primele rezultate obținute în Franța în ce privește pregătirile pentru cel de al doilea Congres Mondial al Partizanilor Păcii și cheamă pe toți membrii Partidului Comunist Francez și toate organizațiile de Partid să intensifice ajutorul dat partizanilor păcii în cadrul acestor pregătiri.

Protestul tovarășei Dolores Ibarurri împotriva expulzării din Franța a antifasciștilor spanioli

PARIS 18 (Agerpres) — TASS transmite:

Ziarul L'HUMANITE publică telegrama primită dela vicepreședinta cortesurilor spaniole republicane, Dolores Ibarurri-Passionaria.

In telegrama sa, Passionaria chiamă pe toți democrații să protesteze împotriva expulzării din Franța a antifasciștilor spanioli. In telegramă se spune: Guvernul francez a expulzat din Franța sute de emigranți antifasciști spanioli. Un număr de 150 dintre aceștia au fost trimiși în Africa, unde sunt condamnați la o moarte lentă și unde pot fi la orice moment predați poliției franchiste. Singurul motiv al deportării lor este că au luptat pentru pace, că au rămas credincioși ideilor democratice și că au rămas devotați libertății, democrației și Republicii, fiind pătrunși în acelaș timp de o ură nemărginită împotriva călăului spaniol Franco și împotriva regimului fascist".

Passionaria subliniază mai departe în telegrama sa că republicanii spanioli din Franța „sunt urmăriți din ordinul departamentului de stat american, care are tot interesul să includă Spania franchistă în blocul Atlanticului de Nord, sperând astfel să primească încă o rezervă de carne de tun, necesară pentru înfăptuirea planurilor sale războinice".

Adresându-se foștilor luptători din brigăzile internaționale din Spania și antifasciștilor din întreaga lume, Passionaria îi chiamă să-și manifeste solidaritatea față de republicanii spanioli expulzați.

Decernarea premiilor „Mendeleev" de către Academia de Științe a U. R. S. S.

MOSCOVA 18 (Agerpres). — TASS transmite:

Prezidiul Academiei de Științe a URSS a decernat un număr de premii „Dmitri Mendeleev" pentru cercetări făcute în anul 1950.

Aceste premii se acordă anual pentru cercetări teoretice originale și pentru lucrări științifice de o importanță practică deosebită în domeniul chimiei și fizicei.

In acest an, pentru acordarea premiilor „Mendeleev", au fost prezentate lucrările a 24 savanți. Au fost premiate cele mai bune din ele, între care o nouă lucrare a lui Ivan Nazarov, membru corespondent al Academiei de Științe a URSS în domeniul sintezei compușilor organici; lucrarea profesorului Nicolai Javoroncov, în domeniul chimiei compușilor metalici; cercetările savantului ucrainian Iacob Fialcov în domeniul compușilor complexi ai iodului și lucrarea profesorului Piotr Șorîghin despre importanța spectrelor de dispersie combinată ale luminii, pentru analiza chimică.

Congresul Organizației Internaționale a ziariștilor

HELSINKI 18 — La Helsinki s'a deschis cel de al treilea Congres al Organizației Internaționale a ziariștilor

Participă 30 delegați din diferite țări.

In ședința de ieri a luat cuvântul Halpa (Algeria) care a arătat că ziariștii cinstiți trebue să militeze hotărît împotriva războiului.

Au mai luat cuvântul delegatul RPR și al Franței după care delegatul Poloniei Gordinschi a arătat sarcinile ziariștilor în lupta pentru pace.

Au fost stabilite relațiile diplomatice între Elveția și R. P. Chineză

PEKING 18 (Agerpres). — După cum anunță Agenția CHINA NOUA în urma tratativelor ce au avut loc între guvernul Elveției și guvernul Central Popular al RP Chineze s'a ajuns la un acord privitor la stabilirea de relații diplomatice și schimburi de miniștri plenipotențiari între ambele state.

Guvernul Central Popular al RP Chineze a numit pe Fin Siani, ca trimis diplomatic al RP Chineze în Elveția.

Guvernul elvețian a desemnat în mod provizoriu, până la numirea ministrului plenipotențiar elvețian în RP Chineză, pe Stinner în postul de însărcinat cu afaceri al Elveției în RP Chineză.

SCURTE ȘTIRI

Tirana 18 (Agerpres). — Agenția Telegrafică Albaneză transmite:

In ziua de 14 Septembrie a plecat în U.R.S.S. o delegație a țăranilor albanezi în frunte cu ministrul adjunct al agriculturii, Vois Pipa.

Bruxeles 18 (Agerpres). — Publicația economică „Mercure" anunță că în Israel un mare număr de uzine și-au încetat activitatea din lipsă de materii prime, al căror import din străinătate a încetat aproape cu totul datorită crizei de dolari.

ȘTIRI SPORTIVE

Reprezentativa Iaș-Armata 1-3 (1-3)

Eri după amează s'a desfășurat pe stadionul „23 August", ultimul trial în vederea matchului de football dintre reprezentativa maghiară și selecționata Iașului. Din nou, echipa Iașului a primit replica Armatei, aceasta din urmă dovedindu-se a fi un partener pe măsură.

Jocul a început în nota de dominare a selecționatei, care a și înscris prin Nastea. Militarii își revin însă și reușesc să egaleze prin Butnaru. Armata continuă să domine, organizându-și atent atacul și profitând de numeroasele greșeli ale apărării imediate a reprezentativei, concretizează acțiunile ofensive prin alte două goaluri marcate de Niță și respectiv Conrad.

Cu scorul de 3-1 se termină prima repriză. La reluare se produc câteva schimbări în formația Iașului. Nastase este înlocuit cu Himeș, Iliuțan cu Dunea, Diaconescu prin Hoisan Gârleanu cu Leonte și Jurcă cu Manolescu.

Cu toate aceste schimbări, *scorul n'a putut fi modificat și rezultatul final a rămas* același.

In concluzie, alcătuirea reprezentativei pentru ultimul trial n'a fost deloc bine inspirată, comisia de selecție manifestând în acest fel, o complectă ignorare față de evenimentul sportiv care se apropie.

Reprezentativa Iași a jucat fără nerv și mai ales fără concepție de joc (deși aceasta putea să i se fi imprimat deja). In plus, o parte din selecționabili au dovedit lipsă de seriozitate, manifestată printr'un dezinteres vădit în ceeace privește jocul de ansamblu.

Au corespuns doar: Hidișan, Pantelimon, Jurcă (care a fost mai apoi accidentat), Savin și Dunea. Torneanski a fost greșit utilizat într'un post, în care n'a putut da randamentul corespunzător. Intrucât această problemă prezintă un interes deosebit, vom reveni într'un număr viitor cu comentarii ample.

REZULTATELE NOCTURNEI DE VOLEI-BASCHET

Sâmbătă seara, Comitetul Provizoriu a organizat o reușită nocturnă de volei-baschet care s'a bucurat de un succes desăvârșit.

La baschet, Progresul a furnizat o mare surpreză, dispunând la mare luptă de puternica echipă Armata, cu 26—25 (12—15).

La volei, CSU a dispus greu de reprezentativa Moldovei cu 3—2.

PLOEȘTI-IAȘI: 6—4, LA BOX

Eri dimineața a avut loc în sala cinematografului Sidoli, o reuniune pugilistică, între reprezentativele orașelor Ploești și Iași, în cadrul Cupei RPR. Ploeștenii au învins cu 6—4.

Reprezentativa orașului Petroșani a învins reprezentativa orașului Praga cu 1-0 (0-0)

Reprezentativa orașului Petroșani a reușit o performantă strălucită, învingând reprezentativa orașului Praga cu 1—0 (0—0).

Goalul a fost marcat în minutul 66 de către Paraschiva.

Pierdut una cartelă insulină pe numele Katz Rifca Str. Cuza Vodă Nr. 6.
O declar nulă.

BIBLIOTECA UNIVERSITĂȚII IAȘI

ANUL 48 Nr. 1217

4 PAGINI 4 LEI

Miercuri 20 Septembrie 1950

ABONAMENTE
Lei 360 ..... 3 luni
Lei 5000 Intreprinderi, Autorități pe un an

Atelierele tipografice
IAȘI Str. ȘTEFAN CEL MARE 50-52

OPINIA

ZIAR POPULAR COTIDIAN

Redacția
IAȘI. Str. Cuza Vodă 1 (etaj)
Administrația
IAȘI, Str. Cuza Vodă 1

TELEFOANE
REDACȚIA Nr. 1209
ADMINISTRAȚIA Nr. 2042
TIPOGRAFIA Nr. 1210

Criminalii titoiști se demască prin actele lor bestiale

Pe linia aceleiași politici agresive, de încălcare a uzanțelor internaționale, banda de spioni și asasini condusă de Tito-Rankovici, călăii care terorizează populația Jugoslaviei, continuă provocările la frontiera țărilor cu democrație populară. Recenta notă de protest transmisă de ambasadorul român dela Belgrad Ministerului de externe jugoslav, cuprinde toate detaliile din care rezultă încălcarea din ordinul guvernului titoist a frontierii românești în raionul Zlatița-Socol, și omorîrea — pe teritoriul român — a unui cetățean jugoslav care căuta adăpost în R. P. R. Nota guvernului român arată că „astfel de crime se comit în mod repetat de către grănicerii jugoslavi la frontiera R.P.R." — și citează în acest sens o notă similară transmisă de guvernul nostru la 11 Iulie, când deasemenea a fost împușcat un om ce căuta refugiu pe teritorul român.

Exprimându-și simpatia pentru victimele teroarei fasciste din Jugoslavia, nota guvernului român protestează împotriva nouii agresiuni săvârșite de organele clicii banditești din Jugoslavia.

Acestea sunt faptele. Pe marginea lor se pot acum trage o serie de concluzii. In primul rând, se ivește întrebarea: Pentruce o serie de cetățeni jugoslavi (victima ultimei crime este un cetățean jugoslav de naționalitate română, cu domiciliul în comuna Biserica Albă) caută refugiu pe teritoriul țărilor din vecinătate? Răspunsul nu poate fi altul decât că stările de lucruri din Jugoslavia sunt din ce în ce mai de nesuportat pentru cetățenii cinstiți, pentru patrioții adevărați care sunt urmăriți și persecutați de către U. D. B.-ul călăului Rankovici. Pentru a-și menține poziția de unelte ale stăpânilor de peste Ocean, în pofida voinței poporului jugoslav, slugile dela Belgrad nu se dau în lături dela nici o crimă.

Ele jefuesc satele locuite de țărani săraci, terorizează — prin organele lor, formate din trădători și criminali înveterați — populația pașnică, transformând întreaga țară într'o temniță.

Impotriva trădării și a teroarei, cetățenii jugoslavi care țin la demnitatea patriei lor și la viitorul ei, duc o luptă eroică. Comuniștii jugoslavi, adevărații comuniști activează în mod ilegal, înfruntând primejdia gloanțelor și cazna celulelor. Iar atunci când nu mai este nici o scăpare pentru unii dintre aceștia, iau calea pribegiei, căutând adăpost într'o țară unde oamenii muncesc liber făurindu-și viitorul.

Cum se explică—aceasta ar fi acum a doua întrebare — urmărirea acestor refugiați până și pe teritoriul străin, în disprețul regulelor elementare ale Dreptului internațional?

Ce îi face pe agenții lui Tito să se dedea la crimele pe care le comit la frontieră, împotriva cetățenilor jugoslavi? Desigur, această grosolană încălcare a normelor internaționale, aceste crime nu pot fi justificate altfel decât prin frica de adevăr pe care o au agenții titoiști, prin teama de a nu fi demascați, de a nu li se cunoaște procedeele josnice pe care le folosesc pentru a înrobi poporul jugoslav, dându-l

Nm.

Continuare în pag. III-a

Construirea Canalului Dunărea - Marea Neagră

La Poarta Albă escavatoare descarcă pământul direct în vagoanele primului tren intrat în albia Canalului

La IAȘI

Continuă cu entuziasm subscrierile la Fondul Mondial al Păcii

In orașul nostru subscrierile pentru Fondul Mondial al Păcii, iau un avânt tot mai mare.

Oameni muncii din întreprinderi și instituții, își arată dorința lor pentru pace, subscriind cu entuziasm. Și în acest fel știu ei că întăresc frontul păcii.

Au contribuit și contribue la Fondul Mondial al Păcii, directorii de școli, elevii, profesorii universitari, doctorii, inginerii tehnicienii și populația din cartierele orașului. S'au organizat festivaluri artistice, cum au fost acelea ale Sindicatului CFR., a Comitetului Democrat Evreesc și a Sindicatului Sanitar, subscriindu-se sumele realizate pentru Fondul Mondial al Păcii.

In acest fel au subscris până în prezent. Sindicatul Salariaților ETACS cu suma de 10.825 lei, Comitetul Provizoriu Urban Iași, 15.389 lei, Filarmonica 6040 lei. precum și Intreprinderile și Instituțiile care fac parte din Sindicatul Sanitar Iași cu suma de 9250 lei. In Atelierele C.F.R. Nicolina, muncitorii au subscris laolaltă, din toate secțiile, suma de 60.740 lei.

Acțiunea de strângere a sumelor pentru Fondul Mondial al Păcii, continuă să se desfășoare cu entuziasm în orașul Iași.

MATRAN MIHAI

Noi succese în combaterea malariei în regiunea Iași

Ministerul Sănătății cu mijloacele tehnice actuale și pe baza experienței marei noastre vecine dela răsărit Uniunea Sovietică, a intensificat acțiunea de combatere a malariei în țara noastră.

Regiunea Iași a moștenit o situație grea în domeniul malariei, datorită dezinteresului arătat de către fostele regimuri.

Stației de malarie Bălteni, din Regiunea noastră, i-a revenit în parte sarcina de a lichida această situație. Ajutată de către organizațiile de bază și primind un larg sprijin din partea Comitetelor Provizorii Raionale, echipele mobile ale Stației au dezanofelizat (acțiune de distrugere prin pulverizare cu soluții speciale, a țânțarilor în special și în general a tuturor insectelor purtătoare de germeni ca muștele, păduchii, căpușele) în cursul acestui an prin campanii sistematic organizate 72 sate situate pe valea Prutului și Jijiei, care erau intens împaludate, stropindu-se cu soluții insecticide 10.361 gospodării, cu o suprafață de 2.440.594 m. p.

Paralel cu aceasta, echipele Stației de Malarie Bălteni a popularizat pe rază traseului parcurs, prin cele 17 conferințe ținute la Căminele Culturale în fața țărănimii muncitoare, importanța acțiunilor antimalarice.

Țărănimea muncitoare a întâmpinat cu multă bucurie echipele Stației de Malarie.

ALEXANDRU TOMOVICI
coresp.

O justă și imediată repartizare în câmpul muncii a absolvenților facultăților

Reforma învățământului universitar.

deacum doi ani, afară de restructurarea disciplinilor din învățământul superior, cărora le-a imprimat un caracter științific realist, a adus și importante modificări în ceiace privește încadrarea absolvenților în producție.

Dacă absolvenții facultăților de Drept, facultate transformată într'o fabrică de avocați, cu o pregătire asupra căreia nu mai este nevoie să insistăm, sau absolvenții facultăților de Medicină și Politehnică, fiii unei anumite categorii sociale, primeau imediat posturi „onorabile", cu avantaje din cele mai mari, nu aceiași situație o aveau și absolvenții facultăților teoretice.

Aceștia trebuiau odată cu terminarea facultăților — în cel mai bun caz — să ia drumul birourilor, să devină mici funcționari. In același timp, școlile duceau lipsă de profesori, rândurile neștiutorilor de carte din țara noastră se îngroșau, laboratoarele aveau nevoie de cât mai mulți oameni de știință, iar activitatea de cercetări științifice lîncezea.

Iată pentruce, mentalitatea subestimării facultăților teoretice se cerea imediat înlăturată și odată cu aceasta se impunea și o nouă orientare în dirijarea absolvenților din facultățile practice.

Acest lucru nu a putut fi însă posibil decât astăzi, când Partidul și Guvernul țării noastre a inițiat și aplicat o reformă în învățământul de toate gradele, reformă care a ținut cont și de problemele arătate mai sus.

Pentru a exemplifica grija de plasare în câmpul muncii a tuturor absolvenților, este deajuns să vorbim despre situația acestora numai din centrul nostru universitar.

Nevoile tot mai mari de cadre tehnice specialiste, necesare industriei și agriculturei din Republica noastră Populară, în mărețul drum de construire a unei noi orânduiri sociale, societatea socialistă, a impus desvoltarea Institutelor practice de învățământ superior care aveau drept scop formarea acestor elemente.

La Iași, ca și în alte centre universitare, după terminarea anului școlar, toți absolvenții acestor Institute au fost plasați în producție.

In aceiași fel s'a procedat și cu absolvenții facultăților teoretice, care au fost imediat încadrați în producție, ținându-se totodată cont și de locul preferat de muncă.

Numeroasele posturi libere din Învățământ, unde lipsa de profesori de diferite specialități era imperios resimțită, precum și necesitatea cadrelor de specialiști în diferite laboratoare din industrii, au fost acoperite în acest an și de absolvenții facultăților ieșene.

In acest sens, aproximativ 200 de absolvenți aparținând Universității „Al. I. Cuza" din Iași, au fost încadrați în producție atât în regiunea noastră cât și în alte regiuni din țară. La absolvenții dela Politehnică, Medicină, Agronomie, etc.

Trebue de remarcat cu această ocazie și grija Ministerelor de resort pentru formarea cadrelor de cercetători științifici, recrutați chiar din rândurile absolvenților.

Astfel, pentru acest lucru, din toate facultățile ieșene au fost selectate cele mai bune elemente, pentru a fi antrenate alături de

C. ILIE

Continuare în pag. III-a

Primele examene de admitere la Școala Muncitorească din Iași

O problemă esențială în lupta noastră pentru construirea socialismului este aceea de a ridica noi cadre de specialiști în toate ramurile de producție, oameni cinstiți și atașați cauzei clasei muncitoare. Deaceea, pentru a crea o intelectualitate muncitorească, Partidul și Guvernul au inițiat deschiderea de școli speciale pentru oamenii muncii, școli care să permită însușirea cunoștințelor de liceu sau chiar din învățământul superior, într'un timp relativ scurt.

In a est fel, s'au ivit în țera noastră primele institute de învățământ pentru oamenii muncii: politehnici Muncitorești, licee serale și Școli Muncitorești.

După ce mai întâi au fost înființate Școli Muncitorești de doi ani la București, Cluj și Brăila, anul acesta vor funcționa astfel de școli și la Iași, Timișoara, Orașul Stalin și Oradea.

Școala Muncitorească din Iași

Acest nou institut de învățământ pentru muncitori, care este echivalent liceului, va cuprinde un număr de 250 elevi, toți proveniți din fabricile și uzinele țării, fruntași în producție.

Noua Școală Muncitorească va funcționa în localul fostului Liceu Internat, Liceul de băeți Nr. 2—care și-a desfășurat activitatea în anul trecut aici — urmând să-și țină cursurile în localul Liceului Clasic.

A fost repartizată Școlii Muncitorești clădirea fostului Liceu Internat, datorită faptului că ea este în apropierea Universității și Institutului Politechnic, astfel că se va menține o permanentă legătură cu aceste institute de învățământ superior, atât prin aceea că majoritatea cadrelor didactice ale unite fac parte din învățământul superior, cât și prin faptul că elevii Școlii Muncitorești vor frecventa în mare măsură laboratoarele Universității și Institutului Politehnic.

(Continuare în pag. 3-a)

„Partizanul păcii" din Mediaș lucrează în contul anului viitor

Incadrându-și eforturile lor pentru cinstirea prin realizări importante atât a zilei de 23 August cât și a Congresului Comitetelor de luptă pentru pace din R.P.R. și pentru a contribui la pregătirea condițiunilor optime necesare primului nostru Plan Cincinal, muncitorii, tehnicienii și funcționarii dela „Partizanul păcii", din Mediaș — întreprindere pentru exploatarea gazului metan — au reușit ca la 6 Septemvrie a. c. să termine planul anual de producție.

La obținerea acestui succes a contribuit buna organizare a întrecerilor socialiste, în care au fost antrenați tot mai mulți muncitori, astfel încât procentajul celor aflați în întrecere a crescut dela 63 la sută la 95 la sută, cuprinzând și 70 la sută din numărul total al funcționarilor.

De asemenea, cele 14 inovații și raționalizări introduse de muncitori și tehnicieni în procesul de producție, au înlesnit munca, mărind producția și productivitatea muncii și au contribuit în același timp la scăderea prețului de cost al produselor.

Prin aplicarea metodei sovietice „Cotlear" muncitorii dela „Țesătura" au realizat însemnate succese

— S'a constituit o brigadă a păcii —

Industria noastră textilă a început în ultimul timp să ia o desvoltare din cele mai mari, datorită minunatelor metode sovietice, care sunt aplicate de către masa muncitorească pe o scară cât mai largă.

Datorită aplicării metodelor stahanoviste ale muncitorilor sovietici, au putut fi posibile însemnate realizări în această ramură industrială.

★

La fabrica Țesătura cu o lună în urmă s'a trecut la aplicarea metodei de ridicare a noi cadre calificate, după principiile stahanoviste Cotlear.

Această metodă constă, prin predarea experienței fruntașilor, altor muncitoare, mai puțin ridicate profesional, printr'o serie de cursuri teoretice și practice.

Rezultatele nu au întârziat să se arate; tot mai multe au fost acele muncitoare care și-au ridicat calificarea profesională, trecând să lucreze la mai multe mașini.

Dacă muncitoarea Piroș Maria lucra înainte la patru războaie, astăzi datorită însușirii metodei de lucru a fruntașei în producție Rusu Ioana, ea a reușit să treacă acum dela patru la șase războaie.

Deasemeni muncitoarea Agachi Elena eleva lui Rusu Ioana a trecut dela patru la șase războaie.

Datorită acestei metode crește productivitatea muncii

Aplicarea metodei „Cotlear" în fabrica Țesătura, are o influență foarte mare asupra producției.

Datorită ridicării nivelului profesional al muncitoarelor, producția crește, iar

AL. RADU

(continuare în pag. 2-a)

In numele păcii

A mai rămas puțin timp până la cel de al doilea Congres Mondial al Partizanilor Păcii. Pregătindu-se în vederea Congresului, sute de milioane de partizani ai păcii intensifică lupta împotriva atâtătorilor imperialiști la război, pentru pace în întreaga lume.

Sarcinile pe care și le pun, în prezent milioanele de partizani ai păcii din toate țările sunt: să extindă și mai mult baza de masă a frontului păcii, să ridice mișcarea partizanilor păcii la o nouă treaptă, să lărgească programul de luptă pentru pace.

Continua întărire și lărgire a mișcării pentru pace a tuturor popoarelor împotriva atâtătorilor imperialiști la război reprezintă una din cele mai luminoase și mai emoționantet pagini din viața popoarelor. Istoria nu a cunoscut până acum o mișcare de masă atât de largă, cum e aceea a partizanilor păcii; ideia nobilă de a apăra pacea împotriva pericolului unui nou război — pregătit de imperialiștii anglo-americani — mobilizează absolut toate forțele progresiste ale omenirii. In jurul Apelului dela Stockholm, pentru interzicera armei atomice, s'au unit și continuă să se unească sute de milioane de femei și de bărbați; se unesc toți oamenii de bună credință din lume indiferent de convingerile lor politice și religioase, de naționalitate sau de apartenența lor de partid. Interzicerea armei atomice și declararea guvernului care va aplica primul această armă, drept criminal de război a devenit o cerință a tuturor popoarelor lumii.

Lupta perseverentă a popoarelor iubitoare de pace împotriva atâtătorilor la război dovedește că forțele păcii și ale democrației se consolidează neîncetat, dovedește că imperialiștii care complotează dezlănțuirea unui nou război sunt din ce în ce mai izolați.

Pășind pe calea care duce la noi aventuri militare și la fascism, clicile imperialiste încearcă cu disperare să găsească o soluție la contradicțiile interne, mereu în creștere ale capitalismului. Ofensiva împotriva nivelului de trai și a drepturilor popoarelor, desmățul militarismului, intensificarea prigoanei împotriva forțelor democrate, rasismul și ura față de oameni, îndemnurile cinice la exterminarea cetățenilor pașnici, iată ce preocupă zi de zi lumea capitalismului de astăzi. Acestei lumi de asuprire, agresiune și război sângeros de cotropire i se opune lumea socialismului și a democrației, lumea păcii, care crește și se întărește. în fiecare zi.

Marile succese pe tărâmul muncii pașnice, constructive, din Uniunea Sovietică și din țările de democrație populară îndeamnă popoarele din lumea întreagă la luptă și mai organizată, și mai îndârjită pentru pace și democrație.

Hotărîrile istorice ale Guvernului Sovietic cu privire la construirea pe Volga a stațiunilor hidroelectrice dela Cuibișev și Sta

(continuare în pag. 2-a)

INSEMNARI

Psihoza atomului

Zeci de ziare americane au relatat cazul unui spălător de geamuri, John Mosesse, care s'a plictisit să mai lucreze în cadrul acestei meserii. Văzând că manevrele financiare se învârtesc în jurul psihozei atomului și a goane înarmărilor, se hotărî să-și încerce și el norocul în acest joc. Și pentru început, prepară și puse la vânzare... „medicamente atomice". Uri

(Continuare în pag. 3-a)

Mihail Isakovschi

TOAMNA

Peste câmpul galben, de argile,
Foşnete de aripi se aud;
Sunt cocorii, sure escadrile
Ce grăbesc, cu toamna, către Sud.

Vântul toamnei, vânt stăruitor,
Poartă frunza peste drumul mare.
La oraş, la centru, de cu zori,
A pornit convoiul lung de care.

Grâiele de toamnă, a prinos
Işi desfată capu' verde'n soare:
In cinstirea roadei la colhoz
Se întinde astăzi masă mare.

Pionierii toţi, împart bilete,
Peste garduri 'nalte şi subţiri:
Bănci şi scăunaşe ca la teatru
Stau, aşteaptă, harnici musafiri.

Linguri, furculiţe pe la mese
Sunt în rânduri iute aşezate:
Şi în sticle vinurile-alese
Preşedinta tuturor le'mparte.

Doi flăcăi harmonica încearcă,
Vor să ştie satul că-s de preţ:
Şi acompaniaţi de-o balalaică
Se întrec cu'n mare cântăreţ.

Mâini dibace azi deschid cămara
Si din lăzi scot rochii malacov:
Vor foşni la dans în pas cu seara
Lângă saluri albe de Harcov.

Peste tot în uliţi şi în case
Cântece colhoznice pornesc:
Numai ploaia prinde să îşi lase
Lacrimi în mesteacănul rusesc!

Oameni ai muncii din R. P. R.

CITIŢI:

V. I. LENIN şi I. V. STALIN: Despre presă Ed. P. M. R.
A. JDANOV: Raport asupra revistelor „Zvezda" şi „Leningrad" Ed. P. M. R.
S. TOMA: Presa sovietică, stegar al luptei pentru adevăr, pace şi progres Ed. P. M. R.
V. BIHARI şi H. VOICU: Lupta şi munca oamenilor muncii oglindită în gazeta de perete Ed. P. M. R.
* * *: Cum trebue să sprijine gazetele de perete lupta pentru apărarea păcii Ed. C. G. M.

PUNCTE...

Reconsiderări

In cadrul acţiunii de valorificare a moştenirii literare, se va reprezenta la Bucureşti, pe scena Teatrului Naţional (Comedia) piesa de moravuri HAGITUDOSE de B. Delavrancea. Rolul titular va fi jucat de N. Bălţăteanu, iar direcţia de scenă o are Ion Şahighian.

La acelaşi teatru se va continua acţiunea de reconsiderare a operii lui I. L. Caragiale, montându-se „D'ale Carnavalului" de către Sică Alexandrescu, cu Marcel Anghelescu, Niky Atanasiu, Al. I. Ghibericon, Vasiliu—Birlic, Beligan, Maria Voluntaru, Eugenia Popovici.

„Ursul" de Cehov

„D'ale carnavalului" se va reprezenta odată cu piesa într'un act de A. P. Cehov „URSUL", în care vor juca I. Iancovescu, G. Timică şi Elvira Godeanu.

Alte piese

In staţiunea ce va începe, se vor mai reprezenta la Bucureşti, deasemenea, „CASA CU STORURILE TRASE" de fraţii Seinin, „ADEVĂRUL" de Corneiciuc şi ILIA GOLOVIN de S. Mihalkov, apoi BATRÂNEŢE SBUCIUMATA de Rahmanov (regia N. Massim) şi EGOR BULICOV de M. GORKI.

Teatrul tineretului

Se ştie că pe scena fostă Sf. Sava funcţionează teatrul tineretului. Aici se va juca „INŞIR'TE MARGARITE" de Victor Eftimiu, şi „Dealul Vrăbiilor" de A. Simucov.

Cărţi apărute

In preajma sărbătoririi zilei Scânteii (26 Septembrie) au apărut următoarele cărţi în editura PMR: M. I. Calinin: Despre corespondenţi şi corespondente; V. G. Grigorian; Spiritul de Partid, baza presei sovietice, B. Corelic: Agitatorul şi gazeta de perete; M. Novicov: Câteva sfaturi pentru îmbunătăţirea gazetei de perete.

Teatrul Evreesc de Stat

Petru a trezi în rândurile maselor de muncitori gustul peutru artă, a fost luată iniţiativa de a se da diferite spectacole în fabrici şi întreprinderi.

Astfel zilele acestea colectivul Teatrului Evreesc de Stat a dat un spectacol de păpuşi cu piesa Vulpi, urşi şi pisici, la Cooperativa de producţie „1 Mai".

Spectacolul a fost mult apreciat de muncitori care au făcut o caldă primire colectivului de artişti.

In R. P. Ungară au fost inaugurate noi cămine culturale şi cinematografe săteşti

In R, P. Ungară au fost inaugurate peste 50 de cămine culturale noi în diferite regiuni ale ţării. Astfel, de curând a fost inaugurat într'un cadru solemn căminul cultural din comuna Keszthelc, locuită de peste 2.400 de s'ovaci.

In oraşul Karcag a fost inaugurat noul cămin cultural, în care s'a amenajat o sală de festivităţi cu o capacitate de 600 persoane; căminul este înzestrat cu o bibliotecă cuprinzând 4.100 volume; biblioteca are 4 săli de lectură, cu o capacitate de câte 50 persoane fiecare. Asemenea cămine culturale au mai fost inaugurate şi în multe alte localităţi.

In cursul realizării planului cincinal, numeroase comune vor fi înzestrate cu instalaţii pentru proiectare de filme înguste. Până la sfârşitul anului acesta, un număr de 606 comune vor primi aparate de proiecţie, astfel că până la 1 Ianuarie 1951 un număr de 1.447 comune, deci aproape jumătate din centrele locuite ale ţării, vor avea instalaţii cinematografice.

După prevederile planului, în toate comunele cu peste 1.000 de locuitori se vor înfiinţa cinematografe permanente, iar localităţile cu populaţie mai puţină vor fi vizitate de caravane cinematografice. In luna August 1948 circa 767.000 de sătenmuncitori au frecventat cii nematografele, iar în luna Martie 1950 acest număr a crescut la 1.350.000.

Prin aplicarea metodei sovietice „Cotlear" muncitorii dela Ţesătura realizează însemnate succese

(Urmare din pag. 1-a)

temul de lucru se îmbunătăţeşte, calitatea de asemeni se ridică la un procent mai mare şi astfel creşte productivitatea muncii.

Pentru a ne putea da seama de rezultatele obţinute până acum de către muncitorii dela Ţesătura prin aplicarea acestei metode, vom arăta câteva cifre.

Dacă pe prima decadă a lunei August planul a fost îndeplinit cu 75 la sută, în luna Septembrie, tot pe prima decadă, planul a fost îndeplinit cu 84 la sută, ceace reprezintă faţă de luna trecută o depăşire de 9 la sută.

Tot mai mulţi muncitori îşi ridică calificarea

Sistemul de predare a metodei fruntaşilor nu s'a mărginit numai la câteva muncitoare, ci el a fost extins.

Numărul celor care învaţă pentru a deveni fruntaşi a trecut de 30.

De asemeni şi din rândul ucenicilor s'au ridicat cadre noi, punându-se accent deosebit, ridicării nivelului profesional al ucenicilor.

Astfel ucenica Saizu Maria, a reuşit să treacă în scurt timp la maşină. Lucrând în prezent la două răsboaie, ea a reuşit să depăşească norma cu 10 la sută.

La fel ucenica Voicicovski Stana, însuşindu-şi metoda fruntaşilor a trecut la răsboaie lucrând în prezent la două maşini.

Numeroase alte muncitoare au reuşit să-şi ridice calificarea, fiind factori activi în lupta pentru ridicarea producţiei.

Brigada păcii

Intoarse dela Congres, delegatele fabricii Ţesătura, Schwartz Pina şi Ţurcanu Elena, au arătat celorlalte muncitoare ce au învăţat ele acolo şi angajamentele luate de a lupta mai hotărît pentru pace.

Urmând exemplul acestor fruntaşe, un număr de 27 muncitoare din sala de răsboaie seria B. s'au constituit într'o brigadă, denumită *brigada păcii*.

Pentru a arăta în adevăr cum luptă brigada pentru pace, cele 27 muncitoare au depăşit la cele 60 răsboaie la care lucrează producţia din aceiaşi pericadă de timp a lunii trecute cu 25 la sută.

Aceste realizări ne arată avântul oamenilor muncii, care prin însuşirea metodelor sovietice, îşi ridică nivelul profesional, contribuind în acest fel la lupta pentru îndeplinirea Planului de Stat, la lupta pentru pace

In numele păcii

(Urmare din pag. 1-a)

lingrad — care vor fi cele mai mari din lume — au avut un răsunet imens în toată lumea. Se manifestă viu, în aceste decizii, ferma hotărîrea a poporului sovietic de a întări prin munca sa constructivă, cauza păcii şi de a merge fără şovăire înainte, pe calea spre comunism.

Cu sentimentul unei justificate mândrii, oamenii sovietici aprobă programul stalinist al construirii acestor uriaşe şi unice lucrări.

O muncă — la fel de pasnică o desfăşoară milioanele de muncitori şi ţărani din ţările de democraţie populară.

Poporul chinez, care a scuturat de curând lanţurile robiei, realizează cu hotărîre în ţara sa mari transformări democratice.

Pe drumul păcii înaintează sute de milioane de oameni, din toate ţările lumii. In ciuda represaliilor reacţiunii imperialiste, puterea de rezistenţă a maselor populare din Europa Occidentală, care luptă împotriva cotropitorilor americani, creşte mereu; se lărgeşte necontenit frontul de luptă împotriva imperialismului şi în ţările coloniale şi dependente...

O luptă eroică împotriva intervenţioniştilor americani duce poporul coreean respingând pas cu pas armatele cotropitorilor. Bombardamentele barbare asupra paşnicelor oraşe şi sate coreene, exterminarea bestială a femeilor, a copiilor şi a bătrânilor nevinovaţi, de către criminalii americani, nu sunt în stare să înfrângă voinţa de victorie a poporului coreean.

Activitatea criminală a atâţătorilor americani la război periclitează pacea în întreaga lume. Poporul chinez şi întreaga omenire progresistă condamnă cu indignare noile agresiuni ale imperialiştilor americani — bombardarea localităţilor din Nord-Estul Chinei. Popoarele iubitoare de pace cer insistent oprirea agresiunii, retragerea imediată a armatelor americane din Coreea.

Popoarele iubitoare de Pace răspund la provocările imperialiştilor strângându-şi tot mai mult rândurile, în jurul drapelului păcii. Continuând campania pentru interzicerea armei atomice, partizanii păcii se exprimă hotărît pentru reluarea înarmărilor şi pentru controlul asupra armamentului, pentru interzicerea oricărei agresiuni care poate duce la deslănţuirea războiului.

Primul Congres al Partizanilor Păcii din Polonia, care s'a încheiat recent la Varşovia a fost expresia întregului popor, polonez şi a arătat acestuia aportul la continua lărgire a mişcării mondiale pentru apărarea păcii, împotriva atâţătorilor la război. Acest Congres a cerut interzicerea armei atomice şi distrugerea tuturor rezervelor de arme de nimicire în massă. El a chemat la o reducere generală a înarmărilor şi la un control efectiv exercitat asupra lor.

Congresul s'a pronunţat în unanimitate pentru interzicerea şi lichidarea oricărei agresiuni şi intervenţii armate, pentru încetarea agresiunii americane în Coreea, pentru retragerea imediată a tuturor armatelor străine de pe teritoriile străine. In numele întregului popor polonez Congresul a cerut încetarea barbarelor bombardamente asupra localităţilor paşnice şi asupra populaţiei civile!

Aceste cereri sunt întâmpinate cu o profundă satisfacţie de sutele de milioane de oameni din toate ţările de pe glob deoarece ele corespund voinţei majorităţii tuturor popoarelor. Partizanii păcii condamnă cu hotărîre criminala activitate a celor mai înverşunaţi duşmani ai oamenirii, imperialiştii anglo-americani, care desfăşoară o desmăţată propagandă pentru un nou război. Churchill, Bradle, Johnson, Moore Brabasen, Paul Reynaud şi alte vârfuri ale atâţătorilor la război cheamă din ce în ce mai nerusinat la deslănţuirea unui nou conflict la exterminarea a milioane de copii, femei şi bătrâni prin arma atomică.

Cererea unanimă a tuturor oamenilor cinstiţi de pe glob este să fie interzisă propaganda de război, să fie înfrânaţi propagandiştii exterminărilor în masă, care seamănă ura între popoare.

Chiar în cursul pregătirilor pentru cel de al doilea Congres Mondial pentru pace se vor obţine, fără îndoială noi succese în lupta pentru lărgirea bazei de masă a mişcării partizanilor păcii. Luptătorii pentru pace vor intensifica şi mai mult antrenarea păturilor largi ale populaţiei, îndeosebi a femeilor, a tineretului şi a ţărănimii, la o activitate mai energică împotriva atâţătorilor la război.

Alte milioane de oameni îşi vor pune semnătura pe Apelul dela Stockholm, vor manifesta pentru încetarea agresiunii în Coreea şi împotriva propagandei de război. Puternica mişcare a partizanilor păcii îşi lărgeşte neîncetat rândurile, intensificându-şi lupta împotriva atâţătorilor la război. Nici un fel de represiuni, nici un fel de provocări ale imperialiştilor nu vor frânge hotărîrea fermă a popoarelor de a câştiga lupta pentru pace.

In numele păcii îşi strâng din ce în ce mai mult rândurile oamenii de bună credinţă din toate ţările lumii.

Actualităţi din URSS

Invăţământul tehnic creiază permanent cadre tehnice de conducere

Invăţământul tehnic este în Uniunea Sovietică un factor important nu numai pentru ridicarea nivelului profesional al muncitorilor: în Ţara Socialismului învăţământul tehnic constitue, în acelaşi timp, o penepieră importantă, în care se formează permanent cadre de conducere bine pregătite, pentru toate ramurile de producţie, pentru aparatul de stat, pentru toate posturile de răspundere.

In RSS Lituaniană s'au ridicat de pildă, din mijlocul muncitorilor mii de conducători capabili — directori de întreprindere, şefi de ateliere şi şefi de schimb. Muncitorii simpli, de ieri, dintre care majoritatea n'aveau de lucru sub regimul burghez acum fac faţă cu succes sarcinilor ce le sunt încredinţate. Fostul lăcătuş, Povilas Draghialis conduce actualmente uzina electrotehnică „Elfa" din Vilnius. Inainte de a deveni director el a învăţat mult. El a terminat şcoala tehnică serală iar după aceea un institut de specialitate. Luând conducerea uzinei, Draghialis, a introdus o serie de schimbări preţioase în procesul de producţie. In trecut, în majoritatea întreprinderilor din Lituania, atelierele erau conduse de maiştri englezi angajaţi de către fabricanţi să lucreze aici. Se spunea că aceştia sunt de neînlocuit.

In ultimii ani, posturile de şefi de ateliere şi maiştri au fost încredinţate muncitorilor — lituanieni care au urmat diverse şcoli şi cursuri tehnice. Ei fac faţă cu succes în posturile ce li se încredinţează.

Sute de muncitori care au fost ridicaţi în posturi în RSS Lituaniană au urmat cursurile şcolilor tehnice şi prin corespondenţă ale institutelor de specialitate.

Aceasta a fost posibil în Ţara Socialismului unde puterea este în mâna clasei muncitoare, unde orânduirea sovietică a creiat cele mai bune condiţiuni de desvoltare pentru oamenii muncii, unde se făureşte cu fermitate o societate mai bună, societatea comunistă.

Anul acesta se vor pregăti mai mulţi aspiranţi şi candidaţi în ştiinţe

Anul acesta şcolile superioare şi Institutele de cercetări ştiinţifice lărgesc în mod simţitor pregătirea de cadre ştiinţifice. De curând au început examenele pentru aspiranţi la Academia de Ştiinţe a URSS. Pentru 500 de locuri vacante au fost 800 de candidaţi. Foarte mulţi tineri doresc să ducă o muncă ştiinţifică în cadrul filialelor Academiei de Ştiinţe situate în Republicile unionale şi autonome.

Invăţământul artistic sovietic în pragul noului an şcolar

In peste 200 şcoli muzicale şi teatrale superioare şi medii din Uniunea Sovietică a început noul an şcolar. Un număr atât de mare de şcoli artistice nu există în nici o altă ţară din lume. Mii de viitori artişti — muzicieni, pictori, sculptori şi arhitecţi,—tineri şi tinere de 42 naţionalităţi vor învăţa în şcoliile superioare de artă. Peste 100.000 de elevi au început învăţământul în şcolile muzicale şi artistice de zece şi 7 clase, unde primesc în acelaş timp o cultură generală şi de specialitate.

In fiecare an şcolile artistice din Uniunea Sovietică promovează sute de maiştri ai artelor. Fiecărui absolvent i se crează toate condiţiile pentru desvoltarea lui artistică.

Invăţământul artistic al tineretului sovietic este condus de cei mai buni muzicieni, regisori, pictori şi sculptori. La dispoziţia studenţilor se găsesc ateliere şi laboratoare minunat utilate, creându-se cele mai bune condiţii de studii, celor ce vor să se consacre domeniului artei.

A apărut:

B. Emelianov: ORAŞUL DIN PĂDURE

Intr'o pădure de munte sălbatecă şi puţin străbătută de picior omenesc, se fac pregătiri pentru construirea unei uzine.

Lenocica şi Mitia, copiii unuia dintre inginerii constructori de pe şantier, se stabilesc împreună cu părinţii lor în această pădure unde se va ridica în curând un mare oraş industrial.

Sub ochii lor şi ai celorlalţi pionieri care încep să sosească aci, se construeşte oraşul uzină. Acesta este pe scurt subiectul povestirii lui B. Emelianov.

Din lectura paginilor cărţii, micul cititor află cât de mari sunt transformările pe care oamenii sovietici le aduc naturii şi cât de mult preţuiesc aceştia munca pentru înflorirea Patriei lor dragi.

Legea pentru alegerea deputaților în Sfaturile Populare

Cum se face numirea Comisiilor electorale de pe lângă Comitetele Executive ale Sfaturilor Populare

— Atribuțiunile acestor Comisii —

Art. 34 din legea pentru alegerea deputaților în Sfaturile Populare prevede că, Comisiile electorale de pe lângă Comitetele Executive ale Sfaturilor Populare vor fi numite cel mai târziu în 5 zile dela convocarea Corpului electoral.

Comisiile electorale de pe lângă Comitetele Executive ale Sfaturilor Populare lucrează valabil cu majoritatea membrilor și iau hotărâri valabile cu votul a jumătate plus unul din numărul celor prezenți. In caz de paritate, votul președintelui decide.

Hotărârile și lucrările Comisiunilor electorale de pe lângă Comitetele Executive ale Sfaturilor Populare au pe teritoriul unității administrative respective, următoarele atribuțiuni :

a) veghează la aplicarea întocmai a dispozițiunilor legii și a hotărârii Consiliului de Miniștri privitoare la alegeri ;

b) judecă contestațiile cu privire la operațiunile birourilor circumscripțiilor electorale și celelalte contestații date în competența lor prin legea pentru alegerea deputaților în Sfaturile Populare sau prin hotărârile Consiliului de Miniștri, privitoare la alegeri ;

c) verifică și stabilesc rezultatul alegerilor pe circumscripții ;

d) predau comisiilor de mandate ale Sfaturilor Populare respective dosarele cu alegerilor ;

e) avizează asupra tuturor chestiunilor referitoare la aplicarea dispozițiunilor legii pentru alegerea deputaților în Sfaturile Populare și ale hotărâr lor Consiliului de Miniștri privitoare la alegeri.

In afară de atribuțiunile arătate mai sus, Comisiile electorale de pe lângă Sfatuelle Populare ale Capitalei, ale regiunilor și ale orașelor de subordonare republicană îngrijesc de imprimarea și distribuirea la timp a certificatelor de alegători și a buletinelor de vot, pentru alegerile deputaților în Sfaturile Populare de orice fel.

Primele examene de admitere la Școala Muncitorească din Iași

(Urmare din pag. 1-a)

Primele examene de admitere

Anul acesta se țin primele examene de admitere la Școala Muncitorească din Iași. S'au înscris la examene muncitori din toată Moldova, precum și o mare parte din Muntenia și Dobrogea.

Școala, cu pereții proaspăt tencuiți, a îmbrăcat haină de sărbătoare, pe săli și prin clase fiind prinse lozince mari, cu litere roșii. Deasemeni nici florile, albe, galbene, roșii și violete, flori târzii de toamnă, nu lipsesc de pe catedre și de pe pupitre.

Elevii, plini de entuziasm, dar cuprinși de emoțiile examenelor, se consultă unii pe alții, se întreabă reciproc din materii, răsfoesc caete de notițe, sau prinși în discuții prietenești își povestesc unul altuia despre tovarășii și viața din întreprinderea de unde au venit, despre planurile lor de viitor,

„Am terminat primii"

Pe sala școlii, discută sub ferestrele înalte un grup de tineri, bucurându-se împreună că au obținut același rezultat la teză.

— Am terminat primii ! Am terminat primii ! se bucură cu glas tare unul dintre ei.

Sunt muncitori dela Depoul CFR Constanța : Macovei Vasile, maestru cazangiu, Marin Nicolaie, lăcătuș, Oprea M. Ioan, Florea C. Ioan, Maimon Gheorghe, toți trei lăcătuși.

— Nu contează că am terminat cei dintâi teza, vorbește Puiu Dumitru, tot dela Depoul CFR Constanța. Totul este să ieșim printre primii. Să arătăm Partidului și Guvernului că suntem conștienți de eforturile care ni se cer și ne-am pregătit temeinic pentru examen.

Puiu Dumitru este strungar în fier și nu are decât patru clase primare. Cu toate că are 31 de ani, el s'a pregătit pentru examen și urmând Școala Muncitorească vrea să intre și la Universitate.

— In felul acesta voiu contribui mai intens la lupta pentru socialism, pentru prosperarea Republicii noastre Populare.

Spunând acestea, ochii ceferistului au căpătat parcă mai multă lumină...

„Noi vrem să devenim doctorițe!"

Fiecare candidat care iese dela teză e cu bucuria zugrăvită pe față.

Prima probă au trecut-o cu succes. Sunt ferm convinși. De asta e sigur și Orindovici Severin, armător la Depoul CFR Buzău, și Drăguescu Ioan, dela țesătoria mecanică din Brănești-Dâmbovița, și Buchler Gertruda, dela „Radio-popular" București și Gh. Manu dela Rafinăria Ploești.

— Eu și cu Buchler vrem să devenim doctorițe, ne spune—înfierbântată încă de emoția examenului—Corbuleanu Ortansa, tot dela „Radio popular"—București.

☆

Zi de zi, la Școala Muncitorească se țin examene. Muncitorii, vin pentru o zi sau două, dau probele, apoi pleacă din nou la fabrica sau întreprinderea unde-și duc munca și unde vor primi rezultatul prin poștă.

Fiecare se străduie să dea răpunsuri cât mai bune, să arate că și-a însușit într'o bună măsură învățătura marxist-leninistă. Fiecare luptă să treacă cu succes examenul de admitere, pentru a intra în rândurile viitoarei intelectualități muncitorești, pentru a contribui cu toate forțele la lupta pentru pace și socialism.

TR. ȚANEA

In Regionala Iași

Au fost terminate primele silozuri

In cadrul activității Sovromconstrucției No. 4 din Regionala Iași, au fost terminate în ziua de 16 Septembrie la Heci Lespezi din raionul Pașcani, primele patru silozuri, cu o capacitate totală de 520 vagoane.

Datorită dragostei cu care au lucrat muncitorii constructori, pentru ca silozurile să fie date cât mai repede în folosință, acestea au fost executate înainte de termenul fixat.

S'au evidențiat în mod deosebit Gheorghiu Gavril și Enache Neculai zidari, care au depășit normele de lucru cu 248 la sută, dulgherii Vanea Crețov și Filip Ioan, care au depășit normele respectiv cu 70 și 90 la sută ; deasemeni s'a remarcat echipa de betoniști alcătuită din UTM-iști, condusă de tânărul Cosma Dumitru.

70 ha. grâu însămânțate în 2 zile la G. A. S. Războeni

La Gospodăria Agricolă de Stat din Războeni, muncile în cadrul campaniei agricole de toamnă au luat un mare avânt încă din primele zile ale lunii Septembrie.

Până în seara zilei de 17 Septembrie, tractoarele Gospodăriei au terminat aratul celor 275 ha. programate pentru însămânțările de toamnă.

In același timp, conducerea Gospodăriei a luat măsuri pentru condiționarea semințelor, reușind să trioreze o cantitate de 49.500 kgr. grâu.

Conform planului de muncă a Gospodăriei, muncitorii au început dela 15 Septembrie însămânțările, reușind ca, până în seara zilei de 17 Septembrie să însămânțeze o suprafață de 70 ha. grâu, după metoda sovietică în cruce.

Succese în producție la fabrica Textila-Roșie

Fruntașii în producție dela fabrica Textila-Roșie-Iași se străduesc să obțină cât mai multe succese în muncă.

In această dorință ei depășesc cu mult realizările obținute mai înainte.

Astfel, Moisiu Emilian dela secția frângherie a obținut în ultimul timp o depășire de program cu 191 la sută, Dumitriu Mihai, Radu Pintilie și alții au depășit programul lor cu 109 la sută.

Fruntașele filaturiste Trofinică Jana, Trocan Natalia, Romițan Tudora, au dat fire peste program între 74 la sută și 31 la sută.

Instalarea Consiliului Regional al Sindicatelor la Iași

In ziua de 17 Septembrie a avut loc instalarea noului Consiliu Sindical Regional Iași. Din partea Comitetului Executiv al C. G. M. tov. Elena Stoia a arătat importanța legii raionării ca un nou mare act revoluționar înfăptuit de Partidul Muncitoresc Român și Guvernul R. P. R., care lichidează vechea formă administrativă burghezo-moșierească.

A urmat instalarea noului Consiliu Sindical Regional din care fac parte : Manolache Nicolae, președinte, Costinescu C. vicepreședinte, Schvartz Ira, secția culturală, Robotă Gh. întreceri socialiste, Nastea Ion, secția sportivă și Laurescu Ion, aprovizionare contracte, protecția muncii.

In numele Consiliului Sindical Regional a luat cuvântul tov. Manolache Nicolae care și-a luat angajamentul de a fi la înălțimea sarcinilor trasate.

In încheiere tov. Bădulescu Gheorghe, secretar al Comitetului Regional PMR, a asigurat Consiliul Sindical Regional de cel mai larg sprijin din partea Partidului, urând noilor aleși spor la muncă.

Criminalii titoiști se demască prin actele lor bestiale

(Urmare din pag. 1-a)

zălog imperialiștilor ațâțători la război.

Faptul că Jugoslavia titoistă este o colonie a spionilor fasciști aflați în slujba trusturilor anglo-americane, faptul că Belgradul a devenit o nouă Mecca a aventurierilor imperialiști, nu mai poate fi însă ascuns. Oricât de zeloși s'ar arăta agenții plătiți de Tito-Rankovici pentru a-i reduce la tăcere pe refugiații politici prin gloanțe ucigașe, esența fascistă a regimului lui Tito nu poate fi negată. La procesul grupului de spioni titoiști din țara noastră a reeșit cu toată evidența scopurile murdare ale spionajului exercitat prin U. D. B. în țările de democrație populară. Popoarele mai știu că Tito și complicii săi justifică agresiunea americană împotriva Coreei și a Chinei, că același Tito a interzis mișcarea partizanilor păcii și semnarea Apelului dela Stockholm în Jugoslavia, întemnițându-i pe luptătorii pentru pace.

Cu procedeele lor criminale, oamenii lui Tito nu pot ascunde trădarea. Trădătorii sunt demascați cu toată vigoarea, prin faptele și manevrele lor mârșave.

Psihoza atomului

(Urmare din pag. 1-a)

Așele reclame care îi lăudau marfa, arătau că „fabricantul" medicamentelor este „fostul medic personal al regelui Africei și Libertei".

Și s'au găsit destui americani naivi, care s'au lăsat trași pe stoară de acest escroc, pentruca nu cumva să rămână în urmă cu ultima expresie a „științei" medicale.

Ideia i a adus roadele așteptate, căci fostul spălător de geamuri este astăzi bogătaș. Ce să-i faci? Amăgește și el lumea cu atomica, luând lecții dela guvernul american. Și, cu toate că e „specialist" în leacuri, s'a molipsit și el de boala... războiului.

O justă și imediată repartizare în câmpul muncii

(Urmare din pag. 1-a)

profesori în muncă de laboratoare, de cercetări științifice, etc.

Și în această direcție Centrul universitar Iași a obținut frumoase succese în anul școlar care a trecut.

In concluzie, trebue să subliniem grija deosebită ce se acordă astăzi absolvenților din învățământ superior, atât dela facultățile practice cât și dela cele teoretice, care de astădată numai sunt sortite a deveni „șomerii intelectuali" ca vechile regimuri.

Tuturor absolvenților le-au fost deschise în prezent perspectivele cele mai mari de muncă și progres, pentru un trai fericit, pentru desvoltarea cunoștințelor lor, prin încadrarea în locurile de muncă respective.

Știri sportive

Duminică dimineață au luat sfârșit ultimele jocuri de volei din cadrul campionatului național, faza de sector. S'au înregistrat următoarele rezultate :

Huși-Roman : 3—1.
Iași-Vaslui : 3—1.

Pentru finalele dela București s'a calificat CSU Iași, căreia i s'a înmânat dealtfel și Cupa oferită de Comisia Centrală.

Clasamentul are următoarea configurație : CSU Iași, Progresul Huși, I.M.S. Roman, CSU Câmpu Lung și Progresul Vaslui.

☆

Duminică dimineață Comitetul Provizoriu organizează o dublă întâlnire Progresul—CSU : la baschet băeți și volei fete.

Jocurile se dispută pe terenul Sfaturilor Populare, cu începere dela ora 10.

☆

La 1 Octombrie are loc întâlnirea amicală de baschet Constructorul București-Progresul Sanitar Iași.

☆

In cadrul campionatului districtual de foot-ball, Flacăra Roșie a terminat Duminică : nedecis cu Locomtiva RATA,

☆

Astăzi după amează, cu începere dela ora 15 se dispută pe terenul Sfaturilor Populare, jocurile etapei secunde a campionatului național de baschet.

Programul este următorul :

Progresul—Lic. Băeți Nr 1.
Armata—Fl. Roșie.
Spartak—ETACS.

☆

Sâmbătă are loc pe terenul Fl. Roșie o mare nocturnă pugilistică, cu participarea celor mai valoroși boxeuri din Iași.

PIERDUT chitanța I.C.S. „Consignația" Iași Nr. 4731 pe numele Aizic Roza str. Cuza Vodă 11 Iași.
O declar nulă.

☆

CITIȚI „OPINIA„

Cinematografia Sovietică în slujba Păcii

CINEMA „PUȘKIN"

Prezintă de Luni 18 Septembrie 1950
O producție MOSFILM Comedia muzicală

CALEA LUMINOASĂ

— cu —

LIUBOV ORLOVA
EVGHENII SAMOILOV
ELISABETA TIAPKINA

Complectare Jurnal

CINEMA „MAXIM GORKI"

Prezintă de Miercuri 13 Septembrie 1950
O producție DEFA BERLIN

Nunta lui FIGARO

cu

Tiana Lemnitz
Erna Berger
Willi Domgraf și
Elsa Wagner

Complectare Jurnal „ROMFILM și „SOVIETIC"

Cinema Timpuri Noi

Prezintă cu începere de Luni 18 Septembrie 1950

Un program variat compus din:

MOARTEA APARENTA
PERLA CAUCAZULUI
ARTA DIN HOHLOMA

Jurnal „ROMFILM"
Jurnal „SOVIETIC"

Intrarea generală LEI 15

Trăiască Cinematografia Sovietică în slujba Păcii

CINEMA „SIDOLI"

Prezintă de Vineri 15 Septembrie 1950
O producție a Studioului MOSFILM

Epopeea istorică a grandioasei victorii din 1812

KUTUZOV

In rolurile principale

Mareșalul KUTUZOV — A. DICKII
NAPOLEON — S. MEJINSKI

Complectare jurnal „KOMFILM" și „SOVIETIC"

Programul viitor
LA CINEMA MAXIM GORKI

Film în culori

TINERETUL LUMII

Festivalul Internațional
al Tineretului Democrat
dela Budapesta

ATELIERELE
„LUPTA MOLDOVEI"
IAȘI

Aduc la cunoștința întreprinderilor de Stat și particulare că au instalat în atelierele lor din Iași, Str. Ștefan cel Mare Nr. 52

O NOUĂ SECȚIE SPECIALA
de ZINCOGRAFIE

unde se execută în cele mai bune condițiuni clișee de zinc, autotipii, liniare, fotomontaje și orice lucrări în legătură cu această branșă.

ULTIMELE ŞTIRI

Popoarele luptă pentru pace

Manifestul publicat de Partidul Comunist din Portugalia

PARIS, 19 (Agerpres). — P. C. Portughez, care se află în ilegalitate, a publicat un manifest în care protestează împotriva agresiunii americane în Coreea şi cheamă poporul portughez să intensifice lupta pentru apărarea păcii.

In manifest sunt trecute în revistă evenimentele petrecute în Coreea începând din anul 1945, precum şi felul în care a fost pregătită agresiunea americană împotriva acestei ţări. Manifestul înfierează intenţia imperialiştilor americani de a folosi Consiliul de Securitate al ONU drept paravan al agresiunii lor împotriva poporului coreean.

In încheiere manifestul subliniază „că este o datorie de onoare a tuturor cetăţenilor portughezi de bună credinţă să adreseze ambasadelor Statelor Unite, Angliei şi Franţei precum şi reprezentanţelor diplomatice ale altor ţări care s'au alăturat agresiunii, declaraţii de protest împotriva agresiunii banditeşti din Coreea".

P. C. chiamă poporul portughez să semneze Apelul dela Stockholm.

In Austria

VIENA 19 (Agerpres) Comitetul pentru apărarea păcii din Austria anunţă că până la 17 Septembrie, în Austria au fost strânse 757.774 semnături pe apelul de la Stockholm.

Inaugurarea G.A.C. „21 Decembrie" din satul Hârpăşeşti

Duminică 17 Septembrie a avut loc în satul Hârpăşeşti inaugurarea Gospodăriei Agricole Colective „21 Decembrie" în care au intrat 42 familii de ţărani muncitori, care şi-au unit 153 ha. pământ.

La sărbătoarea lor au venit şi tov. Ion Niculi membru în CC al PMR-ului, vicepreşedinte al Prezidiului Marii Adunări Naţionale, tov. Predescu instuctor al CC al PMR, tov. Macaru din partea Comitetului Regional Iaşi al Partidului, muncitorii întreprinderii Lupta Moldovei şi numeroşi ţărani muncitori din împrejurimi.

Felicitându-i pentru măreţul lor act, tov. Ion Niculi a arătat însemnătatea pasului pe care îl fac ei astăzi pentru construirea vieţii lor libere şi fericite a celor ce muncesc din Patria noastră, pentru zdrobirea definitivă a exploatatorilor şi pentru întărirea marelui front al partizanilor păcii. — „Numele Gospodăriei, a încheiat tov. Niculi, al zilei de naştere al marelui geniu al omenirii muncitoare să vă fie mereu îndemn şi să vă însufleţească la muncă şi luptă, să vă fie mereu un izvor de lumină, pe drumul luptei pentru pace, fericire şi belşug".

Evenimentele din Coreea

PHENIAN 19 (Agerpres) — TASS transmite:

Înaltul Comandament al Armatei Populare a RPD Coreene a dat în seara zilei de 17 Septembrie următorul comunicat:

Unităţile armatei populare care luptă dealungul coastei de Sud, continuă să dea lupte crâncene cu trupele americane.

Rămăşiţele diviziei a 25-a americane înfrânte, suferind necontenit lovituri nimicitoare din partea unităţilor armatei populare care înaintează, continuă să dea contraatacuri înverşunate, sprijinite de aviaţie şi unităţi motorizate. Unităţile armatei populare care luptă în această regiune resping contraatacurile inamicului, provocându-i pierderi grele.

Alte unităţi ale armatei populare, care luptă dealungul coastei de Sud, în strânsă colaborare cu unităţile navale, dau lupte pentru nimicirea trupelor înfrânte ale lui Li Sân Man.

★

PHENIAN 19 (Agerpres) — TASS transmite:

Potrivit datelor Inaltului Comandament al Armatei Populare a RPD Coreene, americanii, concentrând aproximativ 300 vase de război ale Statelor Unite şi Angliei, inclusiv vase de linie, precum şi peste 500 avioane — bombardiere grele şi avioane de vânătoare — au debarcat la 15 şi 16 Septembrie la Yncion (Cemulpo) peste 40.000 soldaţi şi ofiţeri de infanterie, cu artilerie şi tancuri.

După cum se vede, în urma eşecurilor şi grelelor înfrângeri suferite de comundamentul militar american în Coreea în lupta împotriva poporului coreean iubitor de libertate, americanii au concentrat în regiunea Yncion (Cemulpo), aproape toate forţele armate din Extremul Orient ale Statelor Unite. Nebizuindu-se numai pe forţele lor, americanii au atras în operaţiuni şi forţe armate engleze. Numai acţionând cu forţe atât de puternice, care depăşesc de 20 de ori forţele armatei populare coreene din regiunea Cemulpo, americanii au reuşit să ocupe Yncion (Cemulpo) şi în cursul zilei de 17 Septembrie să înainteze 12 km. în direcţia Seul. Eroica armată populară coreeană luptă cu curaj pentru fiecare palmă de pământ a scumpei sale patrii.

Plecarea unui grup de 200 ţărani muncitori în Uniunea Sovietică

Un grup de 200 ţărani muncitori au plecat Duminică după amiază în Uniunea Sovietică, pentru a vizita colhozurile sovietice şi SMT-urile şi pentru a învăţa din bogata experienţă a celei mai înaintate agriculturi.

In gara Băneasa, plecarea ţăranilor muncitori s'a transformat într'o adevărată sărbătoare. Numeroşi oameni ai muncii din diferite fabrici şi instituţii din Capitală venise să salute delegaţia care pleacă în Uniunea Sovietică şi care cuprinde ţărani muncitori din gospodăriile agricole colective, între care numeroşi preşedinţi de gospodării, brigadieri, socotitori, ţărani săraci şi mijlocaşi din toate regiunile ţării. Mulţi dintr'înşii purtau frumoase costume naţionale.

Inălţătoare au fost momentele când sute de glasuri ale ţăranilor muncitori care plecau, ale muncitorilor din Capitală veniţi să-i salute, scandau în aceiaşi pornire entuziastă, din adâncul sufletelor numele marelui prieten al poporului nostru, stegarul luptei pentru pace a tuturor popoarelor, Iosif Vissarionovici Stalin. Ei au manifestat călduros pentru Partidul Muncitoresc Român, iniţiatorul şi organizatorul victoriilor poporului nostru pe drumul unei vieţi îmbelşugate, pe drumul construirii socialismului.

Apariţia pe peron a reprezentanţilor Partidului şi a Guvernului, a reprezentanţilor Ambasadei Sovietice, a stârnit aplauze furtunoase.

Au fost de faţă: Miron Constantinescu, membru al Biroului Politic al CC al PMR, preşedintele Comisiei de Stat a Planificării, Gr. Preoteasa, ministru adjunct al Afacerilor Externe, S.S. Spandarian, consilier al Ambasadei Sovietice, B. A. Savimov, prim secretar al Ambasadei Sovietice, M. A. Filatov, secretar al Ambasadei Sovietice, Traian Teodorescu, secretar al Comitetului Organizaţiei de Bucureşti PMR şi alţii.

In numele muncitorilor şi muncitoarelor din Capitală veniţi să salute delegaţia la plecare, a vorbit Lilă Zaharia, dela Grivita Roşie.

A luat apoi cuvântul tov. Pavel Ştefan consilier la Ministerul Agriculturii.

Din partea ţăranilor muncitori plecaţi în URSS, a vorbit Purcaru Ion, socotitor la gospodăria agricolă colectivă „Drumul Socialismului" din comuna Grojdibod, raionul Corabia, regiunea Dolj.

Ultimul a vorbit conducătorul grupului de ţărani muncitori, Danilov Vasile, consilier la Ministerul Agriculturii, care a mulţumit Partidului şi Guvernului pentru marea cinste ce li s'a făcut de a merge în Uniunea Sovietică.

Noi mergem cu bucurie să învăţăm, să ne îmbogăţim cunoştinţele noastre, a spus vorbitorul.

Trenul special, frumos împodobit cu drapele tricolore şi roşii, cu lozinci şi ghirlande de verdeaţă, s'a pus în mişcare, în aclamaţiile călduroase ale celor prezenţi.

Planul Schuman urmăreşte lichidarea industriei franceze

Congresul reprezentanţilor muncitorilor din industria metalurgică şi carboniferă din Franţa

PARIS 19 (Agerpres) — La Paris s'a deschis Congresul naţional al reprezentanţilor muncitorilor din industriile metalurgică şi carboniferă.

Secretarul general al CGM din Franţa, Alain Le Leap, şi secretarul general al Federaţiei muncitorilor din industria metalurgică şi prelucrătoare a metalelor, Ambroise Croisat, au subliniat în cuvântările lor necesitatea luptei pentru apărarea industriei miniere şi metalurgice franceze.

Croisat a arătat că guvernul, supunându-se ordinelor stăpânilor săi americani, transformă economia franceză de pace, într'o economie de război. „Povara grea a impozitelor — a declarat Croisat — legată de politica de pregătire a războiului, a început să fie resimţită într'o măsură tot mai mare".

In continuare, el a subliniat cât de dezastroase sunt consecinţele aşa numitului plan Schuman cu privire la fuzionarea industriilor carboniferă şi metalurgică din Europa Occidentală. „Acest plan — a arătat el — urmăreşte lichidarea industriei franceze".

In încheiere Croisat a cerut delegaţilor la congres să depună toate eforturile pentru a creia în întreprinderile industriei metalurgice şi carbonifere comitete de luptă împotriva planului Schuman.

Emoţionantul apel al fruntaşilor sindicali greci condamnaţi la moarte de monarho-fascişti

ATENA 19 (Agerpres). — TASS transmite:

Ziarul „Democratikos publică apelul fruntaşilor sindicali greci condamnaţi zilele trecute la moarte de către un tribunal militar monarho-fascist. Apelul este adresat Federaţiei Sindicale Mondiale, sindicatelor din Uniunea Sovietică, ţările de democraţie populară, Marea Britanie, Statele Unite, Franţa Italia şi ţările Americii Latine.

„Dragi tovarăşi!

Tribunalul militar extraordinar fără să ţină seama de nevinovăţia noastră, care a fost dovedită în întregime în cursul procesului, a condamnat la moarte, la 8 Septembrie pe fruntaşii sindicali: Penaiotis Vosgias, Evanghelos Bairamoglu, Gheorghios Dialezios, Anagnostis Venedikoglu, Evanghelos Calaidzis precum şi pe trei muncitoare, dintre care una este soţia lui Bairamoglu. La proces a fost dovedită completa noastră nevinovăţie şi, întrucât nu a existat niciun fel de capete de acuzare, judecătorii ne-au învinuit cu nerusinare că am fi urzit un complot împotriva Statului. Ei ne-au condamnat pentru a teroriza pe muncitorii greci în preajma celui de al 10-lea Congres al Sindicatelor.

Ne ridicăm glasul de protest şi ne adresăm vouă şi tuturor orgunizaţiilor care luptă pentru pace, pentru drepturile omului şi pentru democraţie. Vă chemăm să împiedicaţi crima ce se pune la cale—executarea noastră şi a altor mii de patrioţi condamnaţi la moarte. Nu putem îngădui ca în Grecia să continue această vărsare de sânge. Vă chemăm să depuneţi toate eforturile pentru a se pune capăt în Grecia acestor crime şi pentru decretarea unei amnistii generale.

Suntem pătrunşi de credinţa nestrămutată că ne veţi salva, aşa cum aţi salvat pe Ambatelos şi pe alţi fruntaşi sindicali, precum şi pe eroul mişcării de rezistenţă, Glezos. Vă trimitem salutul nostru frăţesc şi vă asigurăm că vom depune şi în viitor toate eforturile pentru binele cauzei comune".

In R. Cehoslovacă

Pregătiri intense în vederea celui de al doilea Congres Mondial al Partizanilor Păcii

PRAGA 19 (Agerpres). In R. Cehoslovacă se desfăşoară pregătiri tot mai intense în vederea celui de al doilea Congres Mondial al Partizanilor Păcii. In întreprinderile industriale din Slovacia iau fiinţă Comitete pentru apărarea păcii. In scurt timp vor fi organizate deasemenea Comitete raionale şi regionale. In luna Octombrie vor avea loc conferinţe regionale ale partizanilor păcii.

Rezultatele îndeplinirii planului de Stat în R. Cehoslovacă

PRAGA 19 (Agerpres). — Ziarele cehoslovace au publicat la 17 Septembrie comunicatul direcţiei de stat a planificării cu privire la rezultatele îndeplinirii planului economic de stat pe primul semestru al anului 1950.

Planul producţiei industriale pe primul semestru al anului curent a fost îndeplinit, în ansamblu, în proporţie de 103 la sută, respectiv în industria mineră cu 105 la sută, energie cu 102 la sută, metalurgică 102 la sută, în industria construcţiilor de maşini grele cu 100 la sută, textilă şi de confecţiuni cu 102 la sută, alimentară cu 107 la sută, etc.

Volumul producţiei industriale a constituit în primul semestru al acestui an 114 la sută din volumul producţiei industriale a primului semestru al anului trecut.

In agricultură, planul însămânţărilor de primăvară a fost îndeplinit în felul următor:

Grâu, secară şi orz cu 101 la sută, porumb cu 106 la sută. Planul aprovizionării cu carne de vacă a fost îndeplinit în proporţie de 120 la sută, carne de porc cu 102 la sută. Planul producţiei de lactate a fost îndeplinit cu 106 la sută.

In acest an un număr de 1682 cooperative agricole au efectuat muncile agricole de primăvară pe o suprafaţă de 153000 he.

In comunicat se relatează apoi despre succesele construcţiei de întreprinderi industriale. In primul semestru al acestui an au fost construite numai în regiunile cehe 50 la sută mai multe întreprinderi industriale decât în cursul întregului an 1949. In Slovacia au fost puse în funcţiune în aceeaşi perioadă 13 întreprinderi industriale, printre care trei întreprinderi ale industriei grele.

Productivitatea muncii în întreprinderi a crescut, în comparaţie cu anul trecut cu 10 la sută; numărul oamenilor muncii din industrie, angajaţi în întreceri socialiste a crescut dela începutul anului cu peste 40 la sută şi se ridică în prezent la peste 70.000 oameni.

Creşterea continuă a forţelor de producţie şi colaborare economică tot mai strânsă cu Uniunea Sovietică şi ţările de democraţie populară au avut drept consecinţă creşterea continuă a bunei stări materiale a poporului cehoslovac.

Telegrama adresată de Ciu En Lai

preşedintelui Consiliului de Securitate şi secretarului general al ONU

PEKING 19 (Agerpres)— După cum transmite Agenţia China Nouă, Ciu En Lai, Ministrul de afaceri externe al R. P. Chineze a adresat preşedintelui Consiliului de Securitate, Jebb, şi secretarului general al ONU, Trygve Lie, următoarea telegramă:

„La 10 Septembrie, v'am trimis o telegramă în care ceream ca atunci când Consiliul de Securitate va trece la examinarea plângerii Guvernului Central Popular al R. P. Chineze cu privire la violarea spaţiului aerian al R.P. Chineze de către avioanele militare ale trupelor agresoare americane din Coreea, precum şi la mitralierea, uciderea şi rănirea cetăţenilor chinezi şi pricinuirea de daune bunurilor chineze,—la şedinţa Consiliului să fie de faţă reprezentantul R.P. Chineze pentru a expune chestiunea şi pentru a participa la discuţii.

Această cerere justă, care s'a bucurat de sprijinul a şase state în cadrul şedinţei Consiliului de Securitate din 11 Septembrie, a fost în cele din urmă, respinsă ca urmare a uneltirilor şi obstrucţiei Statelor Unite. Acest fapt a constituit o violare grosolană a Chartei ONU. La 29 August, Consiliul de Securitate a inclus în ordinea de zi plângerea Guvernului Central Popular al R. P. Chineze cu privire la agresiunea armată a Statelor Unite împotriva teritoriului chinez-Taiwanul, şi a hotărît de curând să înceapă examinarea acestei plângeri la 18 Septembrie. Intrucât Guvernul Central Popular al R. P. Chineze este singurul guvern legal reprezentând poporul chinez şi este, în acelaş timp, iniţiatorul ridicării acestei probleme şi acuzatorul în această chestiune, are dreptul şi trebue să trimită delegaţia sa la Consiliul de Securitate al O.N.U.

In numele Guvernului Central Popular, cer cu hotărâre prin prezenta, ca atunci când Consiliul de Securitate al O.N.U. va trece la examinarea chestiunii susmenţionate inclusă pe ordinea de zi, reprezentantul R.P. Chineze să asiste la şedinţa Consiliului, urmând să expună chestiunea şi să participe la discuţii.

Aceasta este o problemă care trebue să fie soluţionată în primul rând. Dacă Consiliul de Securitate va discuta chestiunea susmenţionată care figurează pe ordinea de zi, fără prezenţa şi participarea la discuţii a reprezentantului R. P. Chineze, toate hotărîrile luate vor fi ilegale şi în consecinţă nu vor fi valabile".

CIU EN LAI
ministru de afaceri externe al Guvernului Central Popular al R. P. Chineze

Peking, 16 Septembrie 1950.

Reînarmarea Germaniei Occidentale

PARIS, 19 (Agerpres) — Comentând discuţiile purtate în tabăra imperialistă în legătură cu reînarmarea Germaniei Occidentale, Buletinul săptămânal al Agenţiei „France Presse" anunţă că în Germania Occidentală va fi creată o „poliţie mobilă" cu un efectiv de aproximativ 30.000 oameni, care va fi pusă la dispoziţia guvernului marionetă dela Bonn pentru „securitatea internă". Detaliile privind organizarea acestei poliţii au şi fost puse la punct la o conferinţă a lui Adenauer cu premierii celor 11 laendere ale Germaniei Occidentale. Demisia ministrului de interne a „guvernului" dela Boon, Heinemann este pusă în legătură cu aceasta, întrucât el s'a opus planurilor lui Adenauer.

Intreprinderile cinematografice din Japonia concediază salariaţii comunişti

SHANGHAI 19 (Agerpres). Potrivit ştirilor sosite din Tokio, cele mai mari întreprinderi cinematografice din Japonia — Siotsiku, Dritsi, Toho şi Sintoho — au primit instrucţiuni din partea cartierului general al lui Mac Arthur să concedieze funcţionarii comunişti şi simpatizanţii acestora.

Meeting pentru Pace în Australia

SYDNEY 19 (Agerpres).— La 17 Septembrie a avut loc la Melbourne un meeting convocat de Uniunea Populară australiană pentru apărarea păcii la care au participat peste 6000 persoane.

In cadrul meetingului au luat cuvântul Kloge, membru Congresului Mondial al Partizanilor Păcii, Diron, preşedintele P. C. Australian, precum şi reprezentanţi ai organizaţiilor de femei şi de tineret.

Vorbitorii au înfierat legile anti-democratice ale Guvernului Australian şi agresiunea din Coreea.

Nota de protest ungară adresată guvernului francez

BUDAPESTA, 19 (Agerpres. — M.T.I. transmite:

Presa ungară anunţă că reprezentanţa Republicii Populare Ungare din Paris a adresat ministerului de afaceri externe al Franţei o notă de protest împotriva măsurilor poliţieneşti ilegale întreprinse faţă de cetăţenii unguri domiciliaţi în Franţa. Nota cere eliberarea tuturor cetăţenilor unguri arestaţi.

BIBLIOTECA UNIVERSITĂȚII - IAȘI

ANUL 48 Nr. 1217

4 PAGINI 4 LEI

Miercuri 20 Septembrie 1950

ABONAMENTE
Lei 360 . . . . . 3 luni
Lei 5000 Intreprinderi, Autorități pe un an

Atelierele tipografice
IAȘI Str. ȘTEFAN CEL MARE 50-52

OPINIA

ZIAR POPULAR COTIDIAN

Redacția
IAȘI. Str. Cuza Vodă 1 (etaj)
Administrația
IAȘI, Str. Cuza Vodă 1

TELEFOANE
REDACȚIA Nr. 1209
ADMINISTRAȚIA Nr. 2042
TIPOGRAFIA Nr. 1210

Mari perspective deschise regiunii Iași prin aplicarea legii raionării

— Interview-ul acordat ziarului „Opinia" de către tov. Emil Mazilu, președintele Comitetului Provizoriu al Regiunii Iași —

Pentru a face cunoscute unele probleme în legătură cu noua împărțire administrativ-economică a țării, ne-am adresat tov. Emil Mazilu, Președintele Comitetului Provizoriu al Regionalei Iași, care a răspuns la întrebările ziarului nostru, arătând perspectivele largi deschise Regionalei Iași prin aplicarea legii raionării.

Publicăm mai jos interview-ul acordat ziarului nostru :

Intrebare : Care este structura Regionalei Iași, care este situația ei geografică și câți locuitori are ?

Răspuns : Structura Regionalei Iași se deosebește fundamental de acea a fostului județ, raioanele fiind noi unități administrative, care nu se aseamănă de fel cu fostele plăși. Suprafața Regionalei Iași, care cuprinde în afară de suprafața fostului județ Iași și părți din fostele județe : Vaslui, Fălciu, Botoșani și Baia, este aproape de două ori cât aceea a fostului județ Iași. Regionala Iași este împărțită în șase raioane, care cuprind la rândul lor comune și sate. Cele șase raioane sunt, în ordine alfabetică : Raionul Codăești (cu 12 comune și 50 sate). Raionul Hârlău (cu 11 comune și 58 sate), Raionul Iași (cu 35 comune și 177 sate și în care nu intră orașul Iași), Raionul Negrești (cu 24 comune și 134 sate), Raionul Pașcani (cu 14 comune, 51 sate și orașul Pașcani) și Raionul Tg. Frumos (cu 15 comune și 74 sate). Regionala Iași are o populație de 422.000 locuitori, față de 198.000, cât avea județul Iași, și fără populația orașului Iași de 93.065 locuitori. Deasemeni, trebue de observat că actualele comune diferă de fostele comune, unele fiind chiar dublate, cum este cazul cu Dumești. Patru sate din această comună formează comuna Dumești din Raionul Iași, iar alte patru sate formează comuna Dumești din raionul Negrești.

Această împărțire administrativă a fost absolut necesară pentru desvoltarea, sectorului economic din Regiona'a noastră și ea asigură succesul economiei noastre planificate, atât în ceeace privește agricultura cât și industria—în această privință o mult mai mare desvoltare urmând să o ia

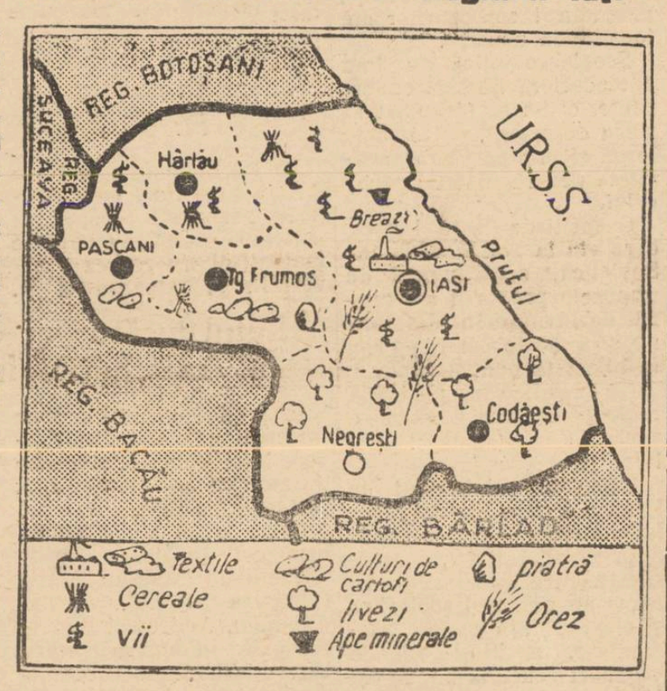

HARTA REGIUNII IAȘI

în primul rând orașul Pașcani.

Intrebare : Cum își coordonează Comitetul Provizoriu Regional munca, pentru a putea cuprinde întreaga regiune și pentru ca noua împărțire administrativă să dea rezultate mai bune decât vechea împărțire administrativă, ținând totodată seamă și de faptul că Regionala Iași este aproape de două ori mai mare decât fostul județ Iași ?

Răspuns : Prin noua împărțire administrativă, raioanele vor rezolva problemele direct și imediat ce se ivesc. Inainte de raionare, soluționarea lor nu se putea face decât de către Comitetul Provizoriu al județului, fapt care necesita oarecare întârziere. Totodată Comitetele Raionale sunt alese de către cetățenii din raioanele respective și sunt formate din oameni care cunosc în amănunțime problemele din raioanele pe care le conduc. Rolul Comitetului Provizoriu Regional este numai de a îndruma munca acestor unități administrative și de a veghea asupra activității lor. Pentru aceasta, Comitetul Provizoriu Regional are pe lângă fiecare Comitet Raional un grup de instructori, care le sprijină în muncă, și totodată Secțiunile Comitetului Provizoriu Regional trimit cu regularitate îndrumători în raioane, păstrând o permanentă și strânsă legătură cu ele. Prin luarea măsurilor direct de către Comitetele Raionale, care cunosc îndeaproape problemele, va decurge în mult mai bune condiții activitatea din toate sectoarele : cooperație, repararea drumurilor și lucrări de construcții, însămânțările și colectările, învățământ, etc.

Intrebare : Care sunt obiectivele principale prevăzute în planul de muncă pe luna în curs ?

Răspuns : In primul rând este realizarea Planului de Stat în privința însămânțărilor de toamnă și a colectării produselor agricole, de floarea soarelui și a cotelor de ceapă. Totodată se vor face construcții de pătule și vor fi complect terminate lucrările de reparații și de amenajare a localurilor școlilor și institutiilor din cuprinsul Regionalei. Deasemeni se va intensifica munca de școlarizare a copiilor și de pregătire a muncii de alfabetizare, pentru stârpirea neștiinței de carte.

S'a intensificat în acelaș timp a tivitatea sanitară și se acordă o atenție deosebită efectuării la timp a transporturilor de lemne necesare pentru aprovizionarea populației orașului Iași.

Intrebare : Ce atenție dă Comitetul Provizoriu al Regionalei Iași problemei valorificării resurselor locale ?

Răspuns : Valorificarea resurselor din cuprinsul Regionalei este o preocupare e

Continuare în pag. III-a

Momente din lupta pentru pace a popoarelor din țările înrobite de imperialiști

Campania pentru strângerea semnăturilor pe Apelul dela Stockholm ia cele mai variate forme.

In orasul Herault, din Franța, de pildă, doctorul Christol de Paulhant a adresat tuturor pacienților săi următoarea scrisoare :

„Din toată inima îmi aplic cunoștințele mele pentru îmbunătățirea sănătății Dv. La ce bun însă truda mea, dacă în acelaș timp știința este folosită pentru pregătirea morții voastre și alor voștri ? Vă rog stăruitor să semnați împreună cu mine Apelul dela Stockholm".

Rezultatele au fost din cele mai bune : marea majoritate a pacienților săi a semnat cu căldură documentul păcii.

•

Un profesor parizian, Martin, și-a petrecut concediul la Dahonet ; în acest timp el a strânz 660 semnături pe Apelul dela Stockholm.

Pentru a ajunge la acest rezultat, nu s'a mulțumit să strângă numai el semnături, ci a știut să convingă pecele au semnat să-l ajute. Iată un concediu bine folosit, căci a servit cauza păcii.

•

Partizanii păcii din țările asuprite de capitaliști nu cunosc nici o piedică atunci când își îndeplinesc măreața sarcină de a strânge semnături pe Apelul dela Stockholm. Presa democrată anunță în fiecare zi alte știri, care ilustrează această realitate.

•

In ciuda teroarei franchiste 1000 de locuitori ai unui oraș din centrul Spaniei au trimis de curând adeziunea lor pe Apelul dela Stockholm.

Un tânăr democrat din San Martin (Argentina), deși urmărit de poliție—a strâns 14.500 de semnături și și-a luat angajamentul să „dubleze această cifră".

După Congresul Păcii, oamenii muncii din Iași continuă cu entuziasm lupta pentru pace

Congresul Comitetelor de luptă pentru pace din RPR, care a luat sfârșit nu de mult a pus în fața oamenilor muncii din țara noastră noi și importante sarcini în luptă pentru pace, pentru viață. Cougresul dela București a arătat în chip concludent creșterea uriașă și întinderea considerabilă a mișcării pentru pace, marcând o fază de intensitate în lupta împotriva spiritului belicist.

Congresul Comitetelor de luptă pentru pace din Republica Populară Română cheamă pe toți oamenii cinstiți din țara noastră să lărgească și să adâncească necontenit mișcarea pentru pace. Congresul cheamă întregul popor muncitor să-și sporească avântul în lupta pentru construirea socialismului, să îndeplinească și să depășească Planul de Stat pe anul 1950, și să pregătească prin noi realizări, primul nostru Plan cincinal.

Intr'adevăr, aceasta este, acum preocuparea generală a oamenilor muncii dela noi. Acesta este obiectivul cel mai de seamă care stă în fața milioanelor de muncitori din Patria noastră. Pentru îndeplinirea acestui obiectiv își încordează eforturile milioane de oameni ai muncii, pentru pregătirea Planului Cincinal se naște și crește acest nou avânt în muncă. Se înalță, mândre, noi fabrici, noi uzine, noi spitale, care tocmai prin natura lor sunt contrare războiului, mai mult, se împotrivesc ideii războiului. Stimulând și sprijinind munca și strădania generală muncind cu abnegație pentru sporirea cantității de bunuri necesare unui trai mai bun, îndeplinind și depășind Planul pe anul 1950 și pregătind astfel baza materială pentru întâmpinarea primului nostru Plan Cincinal, iată concret, modul de luptă pentru pace, iată cum complectăm ideia teoretică de luptă pentru pace cu acțiunile practice care fac să strălucească și noțiunea aceasta atât de scumpă nouă, năzuința cea mai puternică a popoarelor : PACEA.

Realizările obținute în ultimul timp de oamenii muncii din orașul nostru sunt, în acest senz, grăitoare :

Cel mai bogat cont personal de economii

La Atelierele CFR Nicolina, fierarii luptă cu hotărâre pentru realizarea celui mai bogat cont personal de economii.

Astfel, în întrecerea socialistă, fierarul Andrasciuc Vasile a înscris în contul său personal de economii 92,200 Kg. oțel de arcuri, precum și 1.440 lei.

Deasemeni, Chirilă Dumitru, care s'a reîntors recent dela Congresul Comitetelor de luptă pentru pace, a înscris până în prezent în contul său personal de economii 286 Kg. oțel special.

Realizări la CFR

Tot la Atelierele CFR Nicolina, deastădată la secția de turnătorie, muncitorii și tehnicienii acordă o deosebită atenție luptei pentru sporirea acumulărilor socialiste. Astfel, s'a pus în practică o nouă metodă de preparare a aliajului de fontă pentru turnarea cilindrilor. Această metodă ajută lupta pentru realizarea celui mai bogat cont personal de economii.

In contul lui 1951 !

La Țesătura alte muncitoare au început să lucreze în contul anului 1951. Este cazul tovarășelor Ciubotaru Maria, Beraru Maria, dela secția depănat ; Popovici Maria, Popescu Valida, dela secția secția Urzit și Apetroaei I. și Crețu Elisabeta dela nividit.

Se înalță noui construcții

La fabrica de spirt, muncitorii au realizat o economie de 50.000 lei, iar cu banii din fondul directorului s'a construit o clădire în curtea fabricii, unde s'a amenajat o sală de ședințe, una pentru club și Colț Roșu.

„Suntem dușmani ai morții"

„Noi oamenii muncii din câmpul științelor medicale, suntem dușmanii bolii și ai morții. Misiunea noastră este

I. ȘTIRU

(continuare în pag. 2-a)

Succesele muncitorilor dela Atelierele C. F. R. Nicolina

în lupta lor pentru realizarea celui mai bogat cont de economii

Muncitorii Atelierelor C. F.R. Nicolina, duc cu hotărâre lupta pentru realizarea celui mai bogat cont personal de economii până la sfârșitul anului.

In întrecerea socialistă organizată în acest scop, fierarul Andrasciuc Vasile a înscris în zilele de 13 și 14 Septembrie în contul său personal de economii 92.200 Kg. oțel de arcuri, iar în ziua de 15 Septembrie, prin valorificarea a 40 Kg. brocuri (deșeuri de fier) a înscris în contul său personal de economii, suma de 1440 lei.

Dumitru Chirilă, secretarul Comitetului de luptă pent u pace a Atelierelor Nicolina se preocupă intens să-și îmbogățească contul de economii.

Până în prezent, prin folosirea deșeurilor de oțel și a oțelului vechi, el a trecut în contul său personal de economii 286 kg. oțel special.

Ansamblul Maghiar din Budapesta la Iași

In cadrul săptămânii prieteniei româno-maghiare care va avea loc între 23-30 Sept., Ansamblul Maghiar din Budapesta va da un spectacol pe scena Teatrului Național din Iași Duminică 30 Septembrie 1950, orele 20.

Probleme școlare

Colaborarea dintre familie și școală

Procesul de instruire și educare a școlarilor se desfășoară în mod continuu, fără întreruperi. Deaceea, părinții nu trebue să lase toată grija asupra școlii, considerându-se dispensați de datoria de a se interesa în de-aproape de copii. Elevii nu învață numai din cărți, și numai în orele de curs. De o mare importanță este atmosfera în care ei trăesc în școală și în familie. Dacă vor vedea în jur oameni conștiincioși și pătrunși de însemnătatea rostului lor, profesori înflăcărați de convingeri și devotament pentru muncă, dacă se vor deprinde în școală cu o activitate organizată, sistematică, și dacă — în schimb — în familie se vor găsi într'o atmosferă străină de aceste preocupări, această lipsă nu poate decât să strice educației tinerilor, dăunând și muncii profesorilor.

In trecut, când școala adăpostea—în majoritate—odrasle ale familiilor „sus puse" din burghezie, grija părinților nu se manifesta decât la finele anului școlar, când alergau după bilețele, intervenții, sau amenințări cu mutarea profesorilor intransigenți. In restul timpului, abaterile școlarilor dela disciplină, și abaterile mai grele dar mai ales acelea grave, se bucurau de complicitatea părinților. In felul acesta, evident, școala nu putea avea nici un prestigiu, și absolvenții care aveau „fericirea" să trăiască într'o familie cu o astfel de mentalitate, se pregăteau să tragă chiulul și mai departe, în profesiunea pe care și o alegeau. Succesul în carieră era „aranjat" în disprețul oricărei echități, pe la cluburile politice.

Astăzi, când școala își propune să creeze cadre noui de specialiști cu o bună pregătire, cetățeni luminați și conștienți de drumul pe care trebue să meargă pentru a se servi pe sine servind interesele colectivității, familia trebue să fie mereu alături de învățători și profesori, înlesnindu-le acestora munca.

Părinții trebue să se conducă de principiul că acasă, copiii lor, au nevoe de o atmosferă care să continue și să completeze atmosfera școlii.

Din constatările făcute în cursul anului școlar trecut, se poate conchide că nu totdeauna părinții înțeleg acest comandament educativ. Unii mai vin la școală să protesteze când copilul a căpătat o notă

R. Nm.

(continuare în pag. 2-a)

Opinia publică democratică se opune uneltirilor clicii lui Tito-Rancovici

de A. Gheorghievici

Clica lui Tito-Rancovici este o unealtă docilă în mâinile ațâțătorilor la război, Din ordinul stăpânilor lor — magnații din Wall-Street și City — căpeteniile dela Belgrad duc nu numai o luptă criminală împotriva forțelor democratice din Iugoslavia, ci încearcă să submineze forțele păcii și democrației de dincolo de frontierele acesteia.

Trimițându-și agenții în diferite țări, cu ajutorul banilor pe care îi primesc dela stăpânii lor, titoiș ii duc acolo o activitate de subminare îndreptată împotriva organizațiilor democratice. Agenții Belgradului manifestă un deosebit zel în țările unde masele muncitoare sunt strâns unite în rândurile unei mișcări democratice bine organizate ca, de pildă, în Franța și Italia, precum și în țările de care sunt legate anumite calcule ale imperialiștilor americani. Printre acestea sunt Austria și Germania. Clica dela Belgrad își dă o deosebită silință să câștige influență și asupra maselor muncitoare ale emigranților iugoslavi din diferitele țări.

Uneltirile agenților Belgradului devin tot mai stăruitoare, iar metodele lor — tot mai josnice. Rostul acestor uneltiri este ușor de înțeles. Fasciștii iugoslavi caută să submineze unitatea organizațiilor democratice în lupta lor pentru pace, împotriva ațâțătorilor la război. Pentru aceste servicii aduse imperialiștilor americani și englezi, clica lui Tito speră să capete noi bacșișuri dela stăpânii săi.

Pentru activitatea de subminare dusă în sânul partidelor comuniste și organizațiilor democratice, fasciștii iugoslavi au creat un uriaș aparat de spionaj și propagandă, în frunte cu spioni și provocatorii de mare anvergură — cum sunt Rancovici, Djilas, și alții.

Tot în același scop, titoiștii atrag în serviciul lor tot soiul de elemente anti-populare, izgonite din rândurile mișcării comuniste și muncitorești.

Numeroasele reprezentanțe iugoslave, ambasadele, consulatele, secțiile agenției telegrafice dela Belgrad (TANIUG), firmele Iugoslavensca cniga (cartea iugoslavă) și reprezentanțele și filialele altor instituții din Belgrad, servesc drept centre ale activității de subminare ale agenturii titoiste. In aceste „reprezentanțe" este concentrată partea principală a agenturii titoiste. Cealaltă parte se grupează în jurul societăților protitoiste de „amici ai Iugoslaviei" și în jurul redacțiilor foilor bulevardiere, care se înființează cu sprijinul autorităților polițienești și care sunt din abundență finanțate de clica lui Tito-Rancovici.

Potrivit directivelor primite dela Belgrad, toată această haită de agenți fasciști iugoslavi plătiți răspândesc în Franța, Italia, Elveția, Suedia, Austria, Germania, Belgia și alte țări, cantități enorme de manifeste și broșuri fasciste, conținând în special discursurile contrarevoluționare și demagogice ale lui

(continuare în pag. 2-a)

In U. R. S. S.

Cartea în rândurile oamenilor muncii

Cu ajutorul cărții, milioane de oameni sovietici și-au însușit și își însușesc temeinic învățătura marxist-leninistă, — unica teorie științifică, pentru realizarea justă a celei mai bune și celei mai drepte organizări a societății umane.

Mărețele opere ale lui V. I. Lenin și I. V. Stalin sunt cărțile favorite ale milioanelor de muncitori și colhoznici, ale oamenilor științei, artei și culturii.

Tirajul total al operelor clasicilor marxism-leninismului a atins, în Uniunea Sovietic, 802 milioane exemplare.

Învățăturile lui Lenin și Stalin sunt pentru oamenii sovietici un îndreptar permanent în lupta lor neobosită pentru înfăptuirea politicii Partidului Bolșevic, pentru victoria, comunismului.

Actualmente, cărțile științifice în Unfunea Sovietică sunt citite într'o măsură nemaiîntâlnită în trecut. Progresul tehnic, înregistrat în toate ramurile economiei naționale, desvoltarea uriașă a agrotehnicei explică și răspândirea fără precedent a cărților științifice. Cartea tehnică și de agronomie a devenit, în Uniunea Sovietică, manualulindispensabil al muncitorului și colhoznicului.

Tot atât de mare este importanța transformatoare, educativă a literaturii beletristice. Abea sub regimul sovietic, cele mai bune opere ale clasicilor literaturii sunt citite de cele mai largi mase populare.

Numai în Uniunea Sovietică, cartea este accesibilă maselor largi ale poporului, ea nu mai este privilegiul unor „aleși" cum era în Rusia țaristă sau cum este astăzi în lumea capitalistă, unde cunoștințele, cultura sunt inaccesibile oamenilor muncii.

Cele mai bune opere ale literaturii sovietice ajută pe oamenii sovietici să înțelegă măreția muncii lor, trezesc sentimente patriotice, dezvoltă dragostea lor față de Patrie,

Partidul Bolșevic, Guvernul Sovietic au grijă ca izvorul cunoștiințelor — cartea — să fie accesibil maselor celor mai largi.

In U.R.S.S, se editează cărți în 118 limbi ale popoarelor U.R.S.S., printre care în 40 limbi ale unor popoare care înaintea Revoluție din Octombrie nu aveau nici alfabet.

Pe an ce trece se extinde rețeaua bibliotecilor, a sălilor de lectură, a librăriilor. Pe când în timpurile prerevoluționare, în Rusia, nu existau decât 12.600 biblioteci având în total 9 milioane cărți, astăzi în Uniunea Sovietică există peste 300.000 biblioteci, având peste 600 milioane cărți.

Afară de aceasta, există nenumărate bibilioteci personale ale intelectualilor dela orașe și sate, ale muncitorilor și colhoznicilor.

Se poate afirma, cu certitudine, că și în privința bibliotecilor, U.R.S.S. este cea mai înaintată țară din lume.

Grija Statului Sovietic pentru învățătorime

de A. F. Ivanova

Raionul Bariatino a suferit mult în timpul războiului. Retrăgându-se, barbarii fasciști germani au dat foc aproape tuturor satelor, tuturor școlilor, cluburilor, caselor de lectură.— Au fost timpuri grele pentru locuitori și mai ales pentru copii.— Și cu toate acestea învățământul copiilor a început imediat după eliberarea raionului de către armata sovietică.—Nu existau localuri de școli, iar orele erau predate în casele rămase întregi, în câteva schimburi.

Cu toate că războiul continua încă, statul alocase importante mijloace pentru restabilirea instituțiilor de interes obștesc și cultural și pentru construirea unor noi case pentru colhoznici.

In primul rând au fost construite școli și case pentru învățători. și au fost deasemenea asigurate materialele și utilajul necesar școlilor,

In prezent viața bate din plin în raion.—Din scrum au apărut noi sate, au fost construite o uzină electrică înter colhoznică, o casă de Cultură și un hotel.—In casele colhoznicilor a apărut lumina electrică.—Este acum construită la noi la Bariatino, o a doua școală secundară, cum n'am avut înainte de război.

Case speciale pentru învățători

Statul sovietic manifestă o mare grijă pentru școală, învățători, copii.— Această grije poate fi văzută în toate: și în creierea unor bune condiții de trai pentru învățători, și în construirea de școli noi, și în introducerea învățământului obligator de 7 ani, și multe altele.

Invățatorul care a lucrat în mod cinstit 25 de ani are drept la pensie în proporție de 4o la sută față de salariul său. Pentru învățătorii de la sate au fost construite case speciale, și ei au căpătat și loturi pe lângă case de 0,25 hectare.

Cei ce au vite capătă posibilitatea de a le paște. Invățătorul din sat n'are grijă de iluminatul și încălzitul locuinței sale; toate acestea îi sunt oferite în mod gratuit.

Toți tinerii noștri pedagogi ce-și ridică calificarea învață la cursurile de perfecționare a învățătorilor. In timpul iernii ei se bucură de scutire de frecvență, iar în timpul vacanțelor de vară, pleacă la cursuri speciale.

Dreptul la odihnă

Invățătorimea sovietică folosește pe larg dreptul ei la odihnă. Mii de învățători își petrec in fiecare an concediile lor la case de odihnă, sanatorii și la stațiuni balneare.

Șederea lor în decurs de o lună în sanatoriu nu-i va costa scump, deoarce șapte zeci la sută din costul călătoriei și întreținerii este plătit de sindicat din fondurile asigurărilor sociale.

Invățătorul sovietic este un militant; el ia parte în mod activ la viața de stat și obștească. Mii de învățătorii au fost aleși în organele supreme și locale ale Puterii Sovietice.

Eu însumi, modestă învățătoare, am fost onorată cu înalta cinste de a fi aleasă în Sovietul Suprem al URSS Colegi de ai mei de școală lucrează în mod activ în Sovietul sătesc și cel raional al deputaților celor ce muncesc. Ei țin referate și conferințe în fața populației pe teme politice și de luminare culturală. In cent ul nostru raional funcționează un lectoral rural, jumătate din conferențiarii căruia sunt învățători.

Am consacrat până acum 36 de ani din viața mea educării tinerilor generații. Primesc multe scrisori din partea foștilor mei elevi. Ei sunt acum medici, învățători, marinari, ingineri, și activiști de partid și sovietici. Vin deseori la mine, la școală, foștii mei elevi Smorgacev și Pucenkov, președinții colhozurilor din localitatea noastră.

Școala sovietică nu le-a dat acestora numai cunoștiințe, ci i-a și îndrumat în viața obștească, pe o cale largă și luminoasă de activitate pentru binele poporului.

Oaspeții de peste hotare, care vin la noi în Uniunea Sovietică, sunt uimiți de imensele proporții ale operei de învățământ din țara noastră și de marea grije manifestată pentru copii.

Guvernul nostru nu cruță mijloacele atunci când e vorba de învățământul public.

Referatul ministrului de finanțe Zverev în fața actualei sesiuni a Sovietului Suprem al U.R.S.S. conține câteva cifre interesante. In acest an numărul școlarilor și elevilor din școlile elementare, medii și tehnice va spori cu un milion și jumătate și va atinge cifra de aproape 38 de milioane. Numărul studenților din așezămintele de învățământ superior, inclusiv cei scutiți de frecvență va atinge cifra de 1.194.000. Aproape jumătate din totalul cheltuielilor pentru opere sociale și culturale (59,5 miliarde ruble) va fi consacrată învățământului public.

Aceste cifre vădesc că instrucția publică și progresul cultural din țara noastră crește și se desvoltă mereu.

SPORT

La Iași

Manifestații sportive în cinstea zilei Scânteii

In cinstea Zilei Scânteii, Sâmbătă și Duminică vor avea loc în orașul nostru numeroase competiții sportive.

Astfel, Sâmbătă, Fl. Roșie organizează pe terenul propriu o mare nocturnă de box, cu participarea celor mai buni pugiliști ieșeni.

Duminică dimineața va avea loc un cros de calitate la care vor lua parte câte 6 alergători din următoarele colective sportive: Armata, Dinamo, CSU, Locomotiva, Flamura Roșie, Constructorul, ETACS, LB1 și LB2.

Deasemenea vor avea loc concursuri speciale pentru trecerea normelor GMA, precum și manifestații de volei, oină, atletism, handball și baschet.

La Praga

R. Cehoslovacă a învins cu 3-0 (1-0) R. P. Albania la foot-ball

La Praga în fața a peste 35.000 spectatori pe stadionul Strehov s'a desfășurat matchul internațional de football dintre reprezentativele R. P. Albania și R. Cehoslovacă.

Victoria a revenit jucătorilor cehoslovaci cu 3-0 (1-0) după un match în care superioritatea a fost de partea învingătorilor.

Lotul jucătorilor din R.P.R. pentru matchurile internaționale

In vederea întâlnirilor internaționale din acest sezon, lotul echipei naționale de football a fost cantonat în Orașul Stalin.

Lotul este alcătuit din următorii jucători:

Voinescu (Metalul), Marki (Flamura Roșie), Ambru (Dinamo), Androvici (CCA), Farmati (Flamura Roșie UTA), Mihăilescu (Locomotiva), Apolzan (CCA), Băcuț (Dinamo), Petrescu (Partizanul), Flamaropol (Partizanul), Serfoezoe (CCA), Tudose (Progresul ICO), Filotti (Locomotiva), Mercea (Flamura Roșie UTA), Bodo (Progresul ICO), A. Rădulescu (Locomotiva), Petschovski (Flamura Roșie UTA), Suru (Locomotiva).

Colectivul de antrenori are următoarea componență:

E. Vogl, I. Baratki, Răși-naru, R. Ghiuriță și A. Bărbulescu.

*

Pentru a-și ridica nivelu tehnic prin participarea la antrenamentul lotului național de foot-ball au fost cantonați un lot de 17 tineri jucători de foot-ball.

Iată lotul tinerilor:

Dungu (Locomotiva) Coman (Metalul Sibiu) Băiță (Locomotiva Sibiu) Maiogan (CSA Cluj) Vasiu (Partizanul Petroșani), Bodo Carol (Metalul Oradea) Macri (Locomotiva B) Tandrău (CSU Cluj), Mihuț (CSU Cluj), Călinoiu (Dinamo Orașul Stalin) Băcuț II (Fl. Roșie Arad), Boitoș (Fl. Roșie Arad), Sârbu (Dinamo Orașul Stalin), Roman (CCA), Alexandrescu (Partizanul B), Demian (Progresul ICO), Kiss (CSA Cluj).

Ce să citim

Jugoslavia sub dominația clicii fasciste

Broșura cuprinde mai multe articole, care scot în evidență politica dusă de banda fascistă de spioni și asasini a lui Tito, acțiunea acestei bande pentru lichidarea Partidului Comunist Jugoslav ca forță conducătoare a clasei muncitoare din Jugoslavia, procedeele bestiale ale regimului fascist de tip gestapo și cruntа teroare deslănțuită împotriva comuniștilor rămași credincioși internaționalismului proletar și prieteniei cu URSS. Mai departe se arată cum Tito a aruncat Jugoslavia în brațele imperialismului, fapt care s'a tradus prin accentuarea crizei economice din țară și prin creșterea mizeriei și exploatării masselor muncitoare. Demascând rolul lui Tito ca agent al imperialismului, broșura scoate în evidență faptul că împotriva regimului fascist dela Belgrad poporul Jugoslav duce o luptă dârză de zi cu zi, și că tot mai numeroși patrioți pleacă în munți pentru a se constitui în detașamente de partizani.

PUNCTE...

Actorii și instrumentiștii ieșeni răspund chemării Teatrului Național din București

In urma ședinței sindicale cea avut loc zilele trecute la Teatrul Național din localitate, actorii acestui teatru, precum și actorii T. E. S. și instrumentiștii Filarmonicei „Moldova" au răspuns cu entuziasm la chemarea la întrecere a tovarășilor lor de muncă, dela Teatrul de Stat din București.

Cu această ocazie ei au hotărît să intensifice munca instructorilor artistici de pe lângă cele 19 echipe sindicale din orașul nostru, să mărească cu 50 la sută numărul acestor instructori și să sprijine activ munca din colțurile roșii și a cluburilor din întreprinderi.

Totodată cele trei colective ieșene și-au luat angajamentul să viziteze diferite întreprinderi din orașul nostru, unde să dea spectacole pentru stimularea muncii artistice a echipelor sindicale, și în acelaș timp, prin instructori artistici, să facă acest lucru și pe lângă Căminele culturale raionale.

O întâlnire între actori și copii

Duminică 24 Sept. a. c, orele 11 a. m. va avea loc în localul „Librăria Noastră Nr. 1" din strada Ștefan cel Mare, o întâlnire între cei mici și artiști.

Cu această ocazie tov. Zoe Diacu, artistă la Teatrul Național din localitate, va sta de vorbă cu copiii din școlile elementare, din cămine și orfelinate, cetindu-le și povestindu-le despre viața fericită a copiilor sovietici.

Deschiderea stagiunii Teatrului Național din București

Mâine, 21 Septembrie, se deschide stagiunea Teatrului Național din București, cu piesa „Ziua cea mare" de Maria Banuș.

De observat și faptul că în intervalul dela 21—25 Sept., Teatrul Național din București prezintă nu mai puțin de șapte piese: „Ziua cea mare", „O noapte furtunoasă", „Gaițele", „Othello", „Paharul cu apă", „Trei surori" și „O scrisoare pierdută".

Pentru ridicarea de cadre în industria cinematografică

Un mare avânt a luat în țara noastră și arta cinematografică.

Pentru ridicarea de cadre în cinematografie, artiști, scenariști, operatori și regisori, Institutul de Cinematografie inițiază cursuri speciale, cu durata de un an și zile.

Colaborarea dintre familie și școală

(Urmare din pag. 1-a)

rea, dar înainte de aceasta nu se interesează de condițiile de muncă ale școlarului. Alții critică măsurile luate de consiliile pedagogice în cazul unor abateri disciplinare, fără să-și dea seama că, în fond, și pedepsele au un scop educativ. La Școala Comercială de fete, mama unei eleve venea în cursul anului trecut la școală numai spre a reproșa că fiica ei e „persecutată", căutând să-i scuze prin aceasta abaterile și totala lipsă de interes pentru învățătură.

In scopul unei serioase conlucrări între școală și familie, se impune acum, la începutul anului școlar, o acțiune hotărîtă din partea cadrelor didactice. Astfel au procedat de exemplu, profesorii dela liceul de băeți Nr. 1, din orașul nostru. Pentru crearea unor legături de colaborare armonioasă cu părinții elevilor, aceștia au fost convocați în prima Duminică după începerea cursurilor la o consfătuire. Cu acest prilej, directorul școlii a făcut un apel călduros celor prezenți să sprijine munca dascălilor, și un profesor a argumentat în cadrul unui referat intitulat „școala și familia" rostul și a arătat roadele colaborării între cadrele didactice și părinți.

Asemenea adunări trebue să fie cât mai frecvente.

Diriginților le revine sarcina de a-i mobiliza pe părinți de a i lămuri și a-i convinge să conlucreze pentruca în felul acesta elevii să aibă prilejul de a se instrui cu și mai mult temeiu, desvoltându-se atât în școală cât și acasă în lumina aceloraș principii ale moralei noui, ale muncii devotate pentru popor, pentru apărarea cuceririlor regimului nostru democratic, pentru sprijinirea construcției socialiste.

După Congresul Păcii

(Urmare din pag. 1-a)

să luptăm pentru sănătate, pentru viață, pentru pace", ne-a scris dr. Zoe Caraman, conferențiar universitar.

La Victoria a luat ființă o nouă școală stahanovistă, introducându-se metoda sovietică Cotlear.

Brigada dela ETACS obține deasemeni importante succese în muncă.

Pentru fondul Mondial al Păcii

Oamenii muncii din Iași continuă a subscrie cu entuziasm pentru Fondul Mondial al Păcii, suma subscrisă până acum în orașul Iași și în raionul Iași ridicându-se până acum la 287,587 lei.

*

Acestea sunt numai o parte din realizările obținute după Congres, realizări trainice care traduc în viață lozinca lansată de Rezoluția Congresului:

„La luptă activă pentru victoria forțelor păcii!".

Opinia publică democratică se opune uneltirilor clicii lui Tito-Rancovici

(Urmare din pag. 1-a)

Tito, Kardelj, Djiles, Moșe Pjade Precum și ale complicilor lor, care sunt și ei slugile imperialiștilor americani și agenți ai serviciilor străine de spionaj.

Agentura dela Belgrad încearcă să trimită agenții săi în partidele comuniste și în organizațiile progresiste în scopul de a recruta provocatori. Agenții titoiști caută să pătrăundă în diferite adunări ale oamenilor muncii pentru a induce în eroare oamenii prin cuvântările lor demagogice și mincinoase. Oamenii muncii resping însă ferm agentura titoistă și demască hotărât uneltirile criminale ale căpetenilor dela Belgrad.

Ineercările agenților Belgradului de a desfășura în Franța o activitate de subminare, au eșuat complect.

Agentura titoistă a încercat de nenumărate ori să organizeze la Paris, Lyon, Marsilia, Nissa și alte orașe din Franța, diferite conferințe și adunări în scopul de a recruta partizani, dar și aceste încercări, cum era și de așteptat, s'au prăbușit în mod lamentabil.

Propaganda fascistă dela Belgrad spera să folosească în scopurile sale criminale pe acei tineri francezi care au fost în trecut în Iugoslavia, în cadrul brigăzilor de muncă ale tineretului. S'a făcut încercarea de a recruta acești tineri în vederea unei călătorii în Iugoslavia. Tinerii și tinerele franceze au respins însă categoric propunerea titoiștilor. Cu tot efortul depus, agentura titoistă nu a reușit să înșele tineretul francez. Afară de câteva elemente declasate, foști agenți naziști și actuali agenți degaulliști, niciun tânăr patriot francez nu a acceptat să plece în Iugoslavia nici anul trecut, nici anul acesta. Mai mult încă: tinerii democrați francezi au organizat o demonstrație în cursul căreia au distrus cu dispreț materialele propagandei titoiste. Demonstranții au anunțat retragerea lor din societatea „Franța-Iugoslavia" și s'au alăturat „Comitetului pentru apărarea democraților deținuți în închisori și persecutați în Iugoslavia".

In Italia, agentura titoistă și-a intensificat activitatea de subminare în momentul când Partidul Comunist ducea o luptă grea și înverșunată împotriva reacțiunii și a samavolniciilor guvernului clerical de Gasperi-Scelba. Cu toate sforțările depuse, agentura titoistă nu a izbutit să-și găsească partizani în sânul Partidului Comunist și toate încercările ei de a crea o grupare opoziționistă s'au prăbușit complect,

Faptul că după demascarea clicii lui Tito-Rancovici, grupările cele mai reacționare și fasciste ale burgheziei italiene cer tot mai des stabilirea de raporturi prietenești cu fasciștii dela Belgrad, a arătat încăodată piniei publice democrate din Italia ce reprezintă clica lui Tito-Rancovici și în a cui slujbă se găsește ea.

Agentura Belgradului suferă în Italia un eșec după altul. Opinia publică democrată din Italia consideră lupta împotriva clicii lui Tito ca o parte integrantă a luptei pentru pace, pentru libertate, împotriva renașterii fascismului în țara sa. Această luptă este dusă de toate organizațiile democratice.

Și în Austria clica lui Tito-Rancovici a încercat să organizeze, prin agentura sa, o activitate de subminare a organizațiilor democratice și a partidelor comuniste. Numeroși agenți titoiști de aici au început să-și recruteze adepți printre membrii șovăitori ai diferitelor organizații democratice, printre foștii prizonieri de război austriaci care au fost în Iugoslavia și printre membrii organizației protitoiste a slovenilor din Carintia, care a adoptat în scopuri demagogice denumirea răsunătoare „Frontul democratic al poporului muncitor". Titoiștii sperau în mod deosebit să se sprijine aici pe slovenii din Carintia, printre care ei duc o sistematică propagandă șovinistă și naționalistă. Căpeteniile dela Belgrad au hotărît să folosească pe slovenii locali pentru a crea o serie de firme industriale și comerciale pentruca, pe această cale, să-și întărească influența lor în Carintia.

Pierzând orice speranțe de a-și recruta adepți din organizațiile democratice austriace, titoiștii și-au intensificat activitatea de propagandă printre iugoslavii care trăiesc în mod permanent în Austria, căutând să-i convingă să se asocieze la manifestările protitoiste antisovietice și să plece în Iugoslavia. Dar și între aceste persoane agentura titoistă n'a reușit să ademenească decât vreo câțiva oameni.

Intr'o serie de țări de democrație populară cuiburile de spioni ai centrului dela Belgrad al reacțiunii internaționale au fost la timp sdrobite, iar faptele lor cri-

Legea pentru alegerea deputaților în Sfaturile Populare

Organizarea Biroului circumscripțiilor electorale

Art. 37 din legea pentru alegerea deputaților în Sfaturile Populare, precizează că, după convocarea Corpului Electoral, în termen de cel mai târziu 10 zile, se constitue în fiecare circumscripție electorală un birou electoral, compus din 3—7 membri, dintre care unul cu atribuțiuni de președinte, și altul cu atribuțiuni de secretar.

Președinții, secretarii și ceilalți membri ai birourilor circumscripțiilor electorale pentru alegerea Sfatului Popular al Capitalei Republicii Populare Române, și ai Sfaturilor Populare ale regiunilor, orașelor de subordonare republicană (în care se include și Iașul), ai orașelor de subordonare regională, ale raioanelor de oraș și ale raioanelor, se numesc, la propunerea organizațiilor politice și de masă, de către Comitetele Executive ale Sfaturilor Populare respective.

Președinții, secretarii și ceilalți membri ai birourilor electorale pentru alegerea Sfaturilor Populare ale orașelor de subordonare raională și ale comunelor, se numesc, la propunerea acelorași organizațiuni de către Comitetele Executive ale Sfaturilor Populare de raion.

Biroul circumscripției electorale lucrează valabil în prezența a cel puțin 3 membri și ia hotărâri valabile cu votul a jumătate plus unul din numărul celor prezenți. In caz de paritate votul președintelui decide.

Atribuțiile biroului de circumscripție electorală

Potrivit prevederilor art. 38 din lege, biroul de circumscripție electorală are, pentru circumscripția respectivă, următoarele atribuțiuni:

veghează la aplicarea întocmai a dispozițiilor legii și a hotărârii Consiliului de Miniștri privitoare la ulegeri face publicațiile și afișările date în atribuția lui;

primește și înregistrează declarațiile de candidatură îngrijește de distribuirea buletinelor de vot secțiilor de votare;

în cursul celor 5 zile dinaintea alegerilor, aduce zilnic, la cunoștința alegătorilor, prin publicații, prin afișare sau prin alte mijloace potrivite de publicitate, ziua și locul alegerilor;

judecă întâmpinările cu privire la incapacitatea sau nedemnitatea vreunuia dintre candidați;

primește și verifică rezultatele alegerilor dela secțiile de votare și constată rezultatul alegerii, pentru circumscripția respectivă, eliberând celor aleși certificate doveditoare ale calității respective;

înaintează dosarele alegerilor Comisiei electorale respective.

Lucrările de montare a mașinilor la noua filatură se desfășoară într'un ritm vioi

— Conducerea întreprinderii trebue să ia măsuri pentru înlăturarea unor deficiențe —

Datorită ajutorului neprecupețit pe care ni-l dă Uniunea Sovietică, atât pe plan economic cât și pe plan politic și datorită totodată eforturilor depuse de către oamenii muncii, țara noastră devine pe zi ce trece o mare putere industrială.

Numeroase noi fabrici și întreprinderi se înalță pe tot cuprinsul țării, absorbind prin punerea lor în funcție noi brațe de muncă noi forțe ce luptă pentru construirea societății socialiste.

In orașul nostru, una din cele mai importante lucrări executate în ultimul timp în domeniul industrial, este noua filatură de bumbuc de pe lângă fabrica Țesătura bataje au fost montate 50 la sută din mașini, o contribuție serioasă aducând monterii Tudorache și Dumitriu Eugen.

Munca este mai grea la mașinile „carde", unde atât din cauză că s'a început mai târziu montarea, cât și din cauza lipsei de personal specializat, nu s'a montat decât 20 la sută din mașini. De altfel față de batoze, la carde sunt mai multe mașini iar specialiști sunt mai puțini.

Totuși avântul muncitorilor se observă și aici. Muncitoarele Tanase Florica, Albu Elena, Coșeru Maria și Ionescu Maria, fac parte din una din cele mai bune echipe de curățat piese. Laufceac I. și Disnea Gh. sunt printre primii la munca de montare a acestor mașini.

Celelalte mașini sunt montate într'un procent mai mare. Astfel laminoarele sunt 80 la sută din ele montate.

Mașinile care sunt gata li se face proba și trec la rodaj.

Flayerile deasemeni sunt 70 la sută montate și parte din ele lucrează. Șeful de echipă Mihăilă Dumitru depune multă sârguință pentru a pune la punct ultimele mașini. Împreună cu echipa lui formată din Harbuz Constantin, Huțan Constantin, David Ana și Deliborș Maria, el și-a luat angajamentul de a termina în două zile cele patru mașini la care lucrează.

Iat'o pe Rotaru Elena, o muncitoare ce lucrează la Rings. Este una din cele mai bune muncitoare, care și-a însușit în cea mai mare măsură învățătura căpătată la fabrica „Firul Roșu" Sibiu.

Peste tot, și la ringuri și la flaiere sau carde vezi aceiași voie bună, același avânt al muncitorilor, care dau zor pentru ca odată cu începerea Planului cincinal, noua filatură dela Iași, să poată porni alături de celelalte fabrici la munca pentru făurirea unui trai fericit oamenilor muncii.

Lipsuri

Dacă muncitorii își îndeplinesc cu prisosință sarcinile ce le stau în față, nu același lucru putem spune despre conducere. care nu-și îndeplinește unele puncte din contractul colectiv.

Astfel deși contractul colectiv prevede haine de protecție pentru toți muncitorii, mai sunt încă unii care nu le-au primit.

De asemeni, unui număr de cca. 50 muncitori, în urma recomandării medicului, li se servea la cantină, mass de regim.

Ori nu se știe din ce motive de două zile nu se mai servește masa de regim.

De asemeni lucrările de instalații electrice și apă au întârziat foarte mult.

Ceiace trebue să preocupe mai deaproape în prezent conducerea șantierului filaturii, este urgentarea instalației de încălzire, întrucât se află în urmă cu aceasta și odată cu lăsarea frigului va fi greu de lucrat la montat.

In concluzie, direcțiunea trebue să meargă în pas cu muncitorii în respectarea sarcinilor ce le stau în față, pentru ca împreună, cu eforturi unite, în cel mai scurt timp această mare fabrică să fie dată producției.

AL. RADU

Mari perspective se deschid Regiunii Iași prin aplicarea legii raionării

(Urmare din pag. 1-a)

permanentă a Comitetului Provizoriu Regional. Astfel, până în prezent au fost identificate 17 cariere de piatră, care vor permite refacerea tuturor drumurilor din cuprinsul Regionalei, și munca de depistare a restului de cariere din regiune continuă. Repararea drumurilor deschide totodată o nouă perspectivă regiunilor viticole și pomicule din Regională. Astfel, la Răducăneni (localitate care a aparținut județului Fălciu) sunt numeroase livezi care nu au fost valorificate decât într'o foarte mică măsură. Prin repararea drumurilor se vor intensifica transporturile către Iași, de această chestiune interesându-se Uniunea Cooperativelor, care va instala și ateliere de conservare a fructelor, atât în această regiune, cât și la Hârlău și Cotnari.

Raionarea a permis deasemeni valorificarea a numeroase produse din regiunea Pașcanilor, care sub vechea împărțire administrativă erau cu greu valorificate, datorită faptului că depindeau de județul Baia și nu aveau o legătură directă cu Iașul. Spre a da un exemplu, este suficient să arătăm că la o gospodărie agricolă de Stat de lângă Pașcani au rămas anul acesta 3 vagoane de roșii nevalorificate, tocmai în perioada când din cauza ploilor din August orașul nu dispunea de o cantitate suficientă de roșii.

Comitetul Provizoriu al Regionalei Iași se ocupă deasemeni de problema valorificării stufului din bălți și a pădurilor din cuprinsul Regionalei, precum și de valorificarea iazurilor, cum este cazul cu iazul Bulbucani.

Intrebare: Care sunt raporturile dintre Comitetul Provizoriu al Regionalei Iași și Comitetul Provizoriu al orașului Iași?

Răspuns: Atât Comitetul Provizoriu al Regionalei Iași, cât și Comitetul Provizoriu al orașului Iași, depind direct de Președenția Consiliului de Miniștri, fiind îndrumate de Comisia de Stat pentru aplicarea Legii Raionării. Intre Comitetul Provizoriu Regional și Comitetul Provizoriu Orășănesc există un raport de colaborare și ajutorare reciprocă în muncă. In felul acesta se ajunge la armonizarea intereselor oamenilor muncii din oraș și din cuprinsul Regionalei în toate domeniile de activitate, dar mai ales în ceeace privește sectorul economic, în problema schimbului dintre sat și oraș.

Intrebare: Care sunt avantajele imediate pe care le au oamenii muncii din Regiunea și orașul Iași, prin aplicarea legii raionării?

Răspuns: Foloasele realizate sunt multiple, cele mai importante constând în valorificarea tuturor resurselor, într'o mult mai bună aprovizionare a orașului cu lemne și alimente, în asigurarea circulației pe drumuri în condiții bune și altele.

Raionarea are o importanță deosebită pentru toți oamenii muncii, întrucât ea creează condițiile administrative necesare realizării primului nostru plan cincinal, care ne va duce la o viață fericită, de construcție pașnică.

Termenul de distribuire a pastelor făinoase

Se aduce la cunoștință celor ce sunt în drept a primi rația de paste făinoase, că termenul de distribuire a fost prelungit până la data de 30 Septembrie.

---- VIZITAȚI ----

Expoziția Republicii Populare Ungare

București

Bd. G-ral Magheru Nr. 21

23 Septembrie-7 Octombrie a.c.

Expoziția este deschisă zilnic dela 10--22

Mica publicitate

PIERDUT autorizația Nr 80.062 pentru cazan de fabricat tuică pe numele Ion Anton din comuna Miroslava sat Balciu jud. Iași.

PIERDUT 2 Buletine Biroul Populație și mai multe acte pe numele Agafia Petru și Agafia Vasilica Str. Oancea 8.
Le declar nule.

PIERDUT certificat de 4 clase primare pe numele Augustin Samson, Bd. 30 Dec. 11.
Il declar nul.

Citiți zilnic OPINIA

Cinematografia Sovietică în slujba Păcii

CINEMA „PUȘKIN"

Prezintă de Luni 18 Septembrie 1950
O producție MOSFILM Comedia muzicală

CALEA LUMINOASĂ

— cu —

LIUBOV ORLOVA
EVGHENII SAMOILOV
ELISABETA TIAPKINA

Complectare Jurnal

CINEMA „MAXIM GORKI"

Prezintă de Miercuri 13 Septembrie 1950
O producție DEFA BERLIN

Nunta lui FIGARO

cu

Tiana Lemnitz
Erna Berger
Willi Domgraf și
Elsa Wagner

Complectare Jurnal „ROMFILM și „SOVIETIC"

Cinema Timpuri Noi

Prezintă cu începere de Luni 18 Septembrie 1950

Un program variat
compus din:

MOARTEA APARENTA
PERLA CAUCAZULUI
ARTA DIN HOHLOMA

Jurnal „ROMFILM"
Jurnal „SOVIETIC"

Intrarea generală LEI 15

Trăiască Cinematografia Sovietică în slujba Păcii

CINEMA „SIDOLI"

Prezintă de Vineri 15 Septembrie 1950
O producție a Studioului MOSFILM

Epopeea istorică a grandioasei victorii din 1812

KUTUZOV

In rolurile principale

Mareșalul KUTUZOV — A. DICKII
NAPOLEON — S. MEJINSKI

Complectare jurnal „ROMFILM" și „SOVIETIC"

Programul viitor

LA CINEMA MAXIM GORKI

Film în culori

TINERETUL LUMII

Festivalul Internațional
al Tineretului Democrat
dela Budapesta

minale demascate în fața lumii întregi. Clica lui Tito-Rancovici și stăpânii acesteia—imperialiștii anglo-americani — au suferit o înfrângere sdrobitoare în Ungaria, Albania și Bulgaria. Totuși, titoiștii n'au încetat activitatea lor de subminare din țările de democrație populară. Acest lucru îl dovedește procesul grupului de spioni ai Belgradului, care a avut de curând loc la București.

La acest proces a fost desvăluit tabloul crimelor josnice ale clicii titoiste fasciste împotriva Republicii Populare Române. Din ordinul lui Tito, încă din Septembrie 1944 serviciul iugoslav de spionaj a recrutat spioni printre elementele sârbești din Banat. Titoiștii și-au creat puncte de sprijin la Timișoara. Orăvița și Clisura. Banda Fascistă a lui Tito-Rancovici a trasat agenturii sale următoarele sarcini: să folosească înclinările șoviniste ale naționaliștilor sârbi din Banat pentru a smulge această regiune dela România și pentru a o alipii Iugoslaviei; să organizeze sabotaje și diversiuni; să submineze economia Republicii Populare Române; să împiedice construirea socialismului.

Pentru activitatea de spionaj a fost folosită librăria „Iugoslav eniga" (cartea iugoslavă) din Timișoară, comisiunea iugoslavă de navigație fluvială, delegația iugoslavă din comisiunea dunăreană. Funcționarii acestor reprezentanțe iugoslave culegeau informații cu caracter de spionaj, răspândeau broșuri și manifeste conținând calomnii josnice la adresa Uniunii Sovietice și a țărilor de democrație populară.

Majoritatea funcționarilor ambasadei Iugoslaviei la București se ocupa cu răspândirea literaturii titoiste de propagandă. Ataşatul adjunct de presă al ambasadei iugoslave din București Bojco Latici, a fost arestat în momentul când el împreună cu acuzatul N. Medici, aruncau manifeste într'unul din raioanele Bucureștiului. Rancovici, își aprovizionau bandele sale cu arme care soseau în lăzi din Iugoslavia pe adresa reprezentanților iugoslavi din comisiunea dunăreană. In 1948 în subsolurile ambasadei erau depozitate vreo sută de puști, lăzi cu granate, revolvere Mauser și o mare cantitate de cartușe.

Faptele arată că, deși suferă eșecuri, clica lui Tito nu renunță la încercările ei de a pătrunde în organizațiile muncitorești și progresiste, cu scopul de a le desmembra și submina din interior. De aceea, partidele comuniste și muncitorești și celelalte organizații ale oamenilor muncii din toate țările își intensifică vigilența, își strâng rândurile și îndeplinindu-și datoria lor internațională, întăresc lupta împotriva clicii lui Tito-Rancovici.

ULTIMELE ŞTIRI

Activitate duşmănoasă de sabotaj şi spionaj pe teritoriul R. D. German e

BERLIN, 20 (Agerpres). — Luni seara a avut loc la Berlin o conferinţă de presă în cadrul căreia, şeful departamentului informaţiilor Fisler, din însărcinarea guvernului R.D. Germane, a demascat planurile criminale ale autorităţilor de ocupaţie anglo-americane şi ale lacheilor lor de la Bonn, privind desfăşurarea activităţii duşmănoase de spionaj şi sabotaj pe teritoriul R.D. Germane.

După cum se arată în comunicarea făcută de guvern, în luna August a anului curent, la „Ministerul pentru problemele întregii Germanii" de la Bonn, a avut loc o consfătuire la care au participat conducătorii acestui „minister", în frunte cu Iacob Keiser şi reprezentanţii serviciilor de spionaj american şi englez.

In cadrul acestei consfătuiri au fost examinate planurile activităţii de sabotaj în R.D. Germană în vederea subminării îndeplinirii planului economic naţional cincinal al R.D. Germane.

Reprezentantul serviciului de spionaj american, care a condus această consfătuire, a cerut ca în toate ramurile de importanţă vitală ale economiei naţionale a R.D. Germane să se treacă imediat şi în mod sistematic la acţiuni de sabotaj. Totodată el a propus folosirea tuturor mijloacelor, începând cu crearea de piedici artificiale în transporturi şi terminând cu incendierea întreprinderilor şi asasinarea fruntaşilor politici.

A fost întocmită o listă a obiectivelor unde urmează să se desfăşoare o activitate de sabotaj deosebit de intensă.

Ministrul plenipotenţiar al Elveţiei în URSS a sosit la Moscova

MOSCOVA 20 (Agerpres) La 18 Septembrie a sosit la Moscova trimisul extraordinar şi ministru plenipotenţiar al Elveţiei în URSS, K Gorge.

In gara „Leningrad" Gorge a fost întâmpinat de directorul adjunct al departamentului protocolului din Ministerul Afacerilor Externe al URSS, Busnev şi de personalul legaţiei elveţiene, în frunte cu însărcinatul cu afaceri provizoriu, De Meyer.

O DELEGAŢIE A GUVERNULUI R. D. GERMANE SOSEŞTE AZI LA BUCUREŞTI

BUCUREŞTI 20 (Agerpres) Azi soseşte în Capitală ca oaspete al guvernului RPR, o delegaţie a guvernului RD Germane compusă din: Walter Ulbricht, vicepreşedinte al Consiliului de Miniştri al RD Germane, Georg Manske, ministrul Comerţului exterior şi aprovizionării, Anton Ackermann, secretar de stat al Ministerului de Afaceri Externe, Bruno Leuschner, secretar de stat al Ministerului Planificării, Welly Rumpf, secretar de stat al Ministerului Finanţelor şi Grotr Kuckhoff, conducătoarea departamentului relaţiilor economico-politice din Ministerul Afacerilor Externe.

Sesiunea Uniunii Populare Australiene pentru apărarea drepturilor omului

Rezoluţiile votate

MELBOURNE, 20 (Agerpres). — In cadrul sesiunii Uniunii Populare Australiene pentru apărarea drepturilor omului, sesiune care a luat sfârşit la 16 Septembrie, au fost adoptate mai multe rezoluţii, printre care o rezoluţie care condamnă proiectul de lege al guvernului australian referitor la dizolvarea P. C. Australian.

Guvernul Menzies-Fadden — subliniază rezoluţia — intenţionează cu ajutorul acestui proiect de lege să înăbuşe orice opoziţie faţă de planurile sale de dezlănţuire a unui război agresiv şi faţă de ofensiva lui împotriva nivelului de trai al poporului.

Cea de a doua rezoluţie condamnă hotărîrea autorităţilor de a interzice persoanelor care ţin cuvântări pentru pace şi democraţie să se folosească de localuri publice.

Cea de a treia rezoluţie se referă la restricţiile introduse de guvern, în ce priveşte eliberarea paşapoartelor pentru străinătate. Aceste restricţii — subliniază rezoluţia — sunt menite să împiedice poporul australian de a afla adevărul asupra Uniunii Sovietice, a ţărilor de democraţie populară şi asupra Asiei noui, ele urmărind deasemenea să izoleze Australia de mişcarea internaţională pentru pace şi democraţie.

Comisia sindicală a sesiunii a adoptat o rezoluţie care condamnă măsurile legislative antidemocratice şi acţiunile represive ale guvernului australian precum şi planurile intervenţioniste împotriva popoarelor Asiei. Rezoluţia cere anularea proiectului de lege referitor la dizolvarea P. C., abrogarea tuturor legilor cu caracter represiv, îmbunătăţirea condiţiilor de trai ale poporului, renunţarea la politica de colaborare cu Statele Unite, relaţii de prietenie cu popoarele Uniunii Sovietice şi ale R.P. Chineze şi recunoaşterea drepturilor la autoguvernare a tuturor popoarelor din regiunea Oceanului Pacific.

Statele Unite silesţe guvernul canadian să contribue la construirea unei baze de război

OTTAVA 20 (Agerpres) — A fost confirmată ştirea că departamentul de Stat al Statelor Unite continuă să exercite presiuni asupra guvernului canadian pentru a-l determina să contribue la construirea unei baze de război în Alabama.

Deasemenea, ministrul de Afaceri Externe al Canadei, Pearson, a declarat în Camera Comunelor că reprezentanţii Statelor Unite au pus guvernului canadian problema construirii unei căi ferate care să lege Statele Unite de Alaska. A fost deasemenea luată în discuţie chestiunea supravegherii acestei construcţii.

După cum arată Pearson, se crede că cea mai mare parte a cheltuielilor pentru construirea acestei căi ferate va trebui să fie suportată de Canada.

Sosirea la Belgrad a delegaţiei „Băncii Internaţionale de reconstrucţie şi desvoltare"

BELGRAD 20 (Agerpres). — Luni a sosit la Belgrad o delegaţie a „Băncii internaţionale de reconstrucţie şi dezvoltare", în frunte cu preşedintele acesteia, Eugen Black. Această delegaţie va studia situaţia din Iugoslavia titoistă în legătură cu acordarea unui nou împrumut.

Deschiderea anului universitar

— Cine se poate înscrie în anul I. —
— Situaţia celor repartizaţi în învăţământul superior de Comisia Guvernamentală. —
— Cine se mai poate înscrie la Facultăţile din Iaşi, în afară de cei reuşiţi în localitate. —
Comunicatul Ministerului Invăţământului Public

Ministerul Invăţământului Public, aduce la cunoştinţa candidaţilor reuşiţi la examenul de admitere în învăţământul superior, din anul 1950, cât şi a studenţilor din ceilalţi ani, că înscrierile la facultăţi vor avea loc dela 20—29 Sept. a.c.

Deschiderea anului universitar va avea loc la 30 Sept. a. c.

In anul I se pot înscrie:

a) Cei care au reuşit la examenul de admitere obţinând medii care le permite înscrierea în facultatea respectivă în limita locurilor planificate.

b) Cei care au depus toate actele cerute la examenul de admitere.

c) Absolvenţii şcolilor medii tehnice pedagogice sau profesionale din anul 1950 repartizaţi în învăţământul superior, de Comisia Guvernamentală.

Cei care au promovat examenul de admitere la facultăţi unde numărul disponibil de locuri este complect, se pot înscrie în limita locurilor disponibile la alte facultăţi, după cum urmează:

I. Cei care au dat la examenul de admitere Matematica şi Fizica, Matematica şi Chimia sau Matematica şi Ştiinţele Naturale, se pot înscrie la următoarele facultăţi:

Şcoala Superioară Pedagogică — Secţia Matematică-Fizică din Iaşi şi Bucureşti.

Facultatea de Matematică-Fizică dela Universitatea din Bucureşti şi Iaşi.

Institutul Pedagogic din Timişoara.

Facultăţile de Tehnică Minieră şi Geologie dela Institutul de Geologie şi Tehnică Minieră din Bucureşti.

Facultatea de Foraj-Producţie dela Institutul de Petrol şi Gaze din Bucureşti.

Institutul de Imbunătăţiri Funciare din Galaţi.

Institutul Cărbunelui Petroşani.

Institutul de Măsurători Terestre Iaşi.

Facultatea de Chimie dela Universităţile din Iaşi şi Cluj.

II. Cei ce au dat la examenul de admitere Ştiinţele Naturale şi Chimie:

Şcoala Superioară Pedagogică din Bucureşti şi Iaşi (secţia Ştiinţe Naturale-Chimie).

Facultatea de Geologie-Geografie dela Universităţile din Bucureşti şi Iaşi.

Facultatea de Ştiinţe Naturale dela Universitatea din Iaşi.

Institutul de Piscicultură din Constanţa.

III. Cei ce au dat la examenul de admitere Economia Politică se pot înscrie la Institutul de Planificare Iaşi.

IV. Candidaţii reuşiţi la examene de admitere cu materiile Constituţiei RPR, istoria RPR, sau limba şi literatura română se pot înscrie la Facultăţile de Istorie şi Filologie dela Universităţile din Bucureşti şi Iaşi, precum şi la Institutul Maxim Gorki din Bucureşti.

V. Candidaţii dela facultăţile cu limba de predare maghiară se pot înscrie la: Şcoala Superioară Pedagogică Bolyai.

Facultatea de Ştiinţe Naturale şi Istorie dela Universitatea Bolyai.

VI. Candidaţii reuşiţi la examenul de admitere la Timişoara, Oraşul Stalin, Cluj şi Câmpulung-Moldovenesc, au dreptul să se înscrie numai la facultăţile cu locuri disponibile din localitatea respectivă sau din Iaşi.

VII. Candidaţii reuşiţi la examenul de admitere la Iaşi au dreptul de a se înscrie numai la facultatea din Iaşi.

*

In vederea înscrierii în anul universitar 1950/51, candidaţii reuşiţi în anul I vor plăti o treime din taxa provizorie ce li se vor fixa.

Restul studenţilor vor plăti la înscriere o treime din taxa anului 1949/50.

In porturile Germaniei Occidentale muncitorii cu un salar de mizerie

BERLIN 20 (Agerpres) — Negocierile privitoare la mărirea salariilor muncitorilor din porturile Germaniei Occidentale nu au dus la nici un fel de rezultat.

In urma acestui eşec se crede că chestiunea măririi salariilor va fi supusă spre examinarea unei instanţe de arbitraj dela Bonn, ceeace egalează cu un refuz de a satisface toate revindecările imediate ale muncitorilor.

Şi muncitorii norvegieni revendică sporirea salariilor

OSLO 20 (Agerpres) — In urma creşterii vertiginoase a preţurilor, revindecările muncitorilor norvegieni care cer mărirea salariilor devin din ce în ce mai frecvente. Muncitorii insistă asupra acordării imediate a unui spor de scumpete.

In ultimile zile, zeci de noui colective şi-au prezentat revindecările, condamnând în rezoluţiile adoptate politica de majorare a preţurilor şi îngheţare a salariilor dusă de guvernul norvegian.

Mortalitatea infantilă a atins proporţii alarmante în Turcia

ISTAMBUL, 20 (Agerpres) — După cum scrie ziarul turc Zafer, mortalitatea infantilă a atins în Turcia proporţii alarmante. Deasemenea ziarul relatează că în urma creşterii continue a costului vieţii şi a şomajului, tuberculoza a căpătat caracterul unei epidemii. Mizeria care domneşte în satele din Turcia îi obligă pe ţărani să plece la oraşe, ceeace duce la creşterea îngrijorătoare a şomajului.

In satele din Anatolia — scrie ziarul — aceşti ţărani nefericiţi nici nu ştiu dacă există medici în Turcia. Femeile nasc fără nici un fel de asistenţă medicală.

Proteste împotriva arestărilor antifasciştilor spanioli din Franţa

PRAGA 20 (Agerpres) — Asociaţia cehoslovacă a prietenilor Spaniei democrate, a adresat o scrisoare tuturor organizaţiilor Frontului Naţional în legătură cu arestările şi întemniţarea antifasciştilor spanioli din Franţa în care spune printre altele:

„Astăzi, când Franco ţine în închisori şi asasinează pe patrioţii spanioli, arestarea de către guvernul francez a antifasciştilor spanioli din Franţa constitue un ajutor direct dat lui Franco şi aţâţătorilor americani la un nou război".

Intr'o altă scrisoare, Asociaţia cehoslovacă a prietenilor Spaniei democrate, cere preşedintelui Adunării Naţionale a R. Cehoslovace, Oldrich Jon, să adreseze un protest guvernului francez împotriva persecutării la care sunt supuşi democraţii spanioli din Franţa.

Primii delegaţi la cel de al doilea Congres Naţional pentru Apărarea Păcii din R. P. Bulgaria au sosit la Sofia

SOFIA 20 (Agerpres) — Agenţia Telegrafică Bulgară transmite:

Luni au sosit la Sofia primii delegaţi străini care participă la cel de al doilea Congres Naţional pentru Apărarea Păcii din RP Bulgaria: Gabriel d'Arboussier, vicepreşedinte al Comitetului Permanent al Congresului Mondial al Partizanilor Păcii, Jorge Amado, membru în Comitetul Permanent al Congresului Mondial al Partizanilor Păcii, deputatul Giovanni Grilli şi Manfredi Trielli, membri ai Comitetului Naţional Italian pentru Apărarea Păcii.

In R. S. S. Moldovenească

Mari lucrări de electrificare a colhozurilor recent înfiinţate

MOSCOVA 20 (Agerpres). — După cum relatează Izvestia, în RSS Moldovenească se desfăşoară mari lucrări de electrificare al colhozurilor recent înfiinţate.

Astfel până la sfârşitul anului vor fi date în exploatare 14 staţiuni care vor alimenta cu energie electrică 40 colhozuri.

In afară de aceasta se construesc alte 38 uzine electrice în staţiunile de maşini şi tractoare.

Luna prieteniei bulgaro-sovietice

SOFIA 19 (Agerpres). — Agenţia Telegrafică Bulgară transmite:

La 16 Septembrie a avut loc la Teatrul Popular din Sofia o şedinţă solemnă cu prilejul deschiderii „Lunii prieteniei bulgaro-sovietice şi culturii sovietice". Preşedintele Comitetului pentru ştiinţă, artă şi cultură din R. P. Bulgaria, Sava Ganovski, a rostit o cuvântare în care a arătat că „Luna prieteniei bulgaro-sovietice" este o sărbătoare pentru întregul popor bulgar, o sărbătoare a păcii, democraţiei şi socialismului.

Intreprinderile daneze vor fi folosite în scopuri militare

COPENHAGA 20 (Agerpres) — Intreprinderile daneze care produc aparate de radio şi aparate telefonice vor fi folosite în curând în scopuri militare, în cadrul intensificării pregătirilor de război ale ţărilor participante la pactul Atlantic.

IN FRANŢA

Viguroase proteste împotriva prelungirii duratei serviciului militar

PARIS 20 (Agerpres). — Oamenii muncii din Franţa continuă să protesteze împotriva prelungirii duratei serviciului militar la 18 luni. La 17 Septembrie la Saint-Denis, în apropiere de Paris, un grup de tineri a manifestat pe străzile oraşului purtând lozinci împotriva războiului, pentru lupta împotriva prelungirii duratei serviciului militar. Populaţia oraşului şi soldaţii s'au alăturat protestelor manifestanţilor.

Intr'o serie de arondismente ale Parisului au fost difuzate numeroase rezoluţii de protest împtriva prelungirii duratei serviciului militar.

SCURTE ŞTIRI

VARŞOVIA 20 (Agerpres) In cinstea primului Congres al partizanilor păcii din R. Polonă, oamenii muncii polonezi îşi exprimă dorinţa lor de a lupta pentru pace, obţinând noui succese în muncă. Astfel, oamenii muncii din regiunea Olsztyn şi-au îndeplinit angajamentele, realizând economii care se cifrează la o valoare totală de 70 milioane zloţi, iar cei din regiunea Lublin, la 60 milioane zloţi.

*

TIRANA 20 (Agerpres) — La 18 Septembrie s'a întrunit la Tirana Consiliul General al Frontului Democrat al Albaniei. Consiliul a ascultat raportul asupra activităţii desfăşurate dela cel de al doilea Congres al Frontului Democrat şi va examina sarcinile ce-i stau în faţă în legătură cu vasta campanie a însămânţărilor de toamnă, precum şi sarcinile privitoare la lupta pentru apărarea păcii împotriva aţâţătorilor la război.

*

LONDRA 20 (Agerpres). — Comitetul Executiv al organizaţiei din Chippenhom a partidului laburist a cerut ca laboristul Gioffrey Drane să renunţe la candidatura sa în alegerile parlamentare.

Această acţiune se datoreşte faptului că Drane, luând recent cuvântul a criticat guvernul laburist englez care — după cum a arătat el — „trădează mişcarea muncitorească din Anglia".

*

WASHINGTON 20 (Agerpres.—**Preşedintele Truman a semnat proiectul de lege care confirmă numirea generalului Marshall ca ministru al apărării al U.S.A.**

BIBLIOTECA UNIVERSITARĂ IAȘ

ANUL 48 Nr. 1219

4 PAGINI 4 LEI

Vineri 22 Septembrie 1950

ABONAMENTE
Lei 360 . . . . . 3 luni
Lei 5000 Intreprinderi, Autorități pe un an

Atelierele tipografice
IAȘI Str. ȘTEFAN CEL MARE 50-52

OPINIA

ZIAR POPULAR COTIDIAN

Redacția
IAȘI. Str. Cuza Vodă 1 (etaj)
Administrația
IAȘI, Str. Cuza Vodă 1

TELEFOANE
REDACȚIA Nr. 1209
ADMINISTRATIA Nr. 2042
TIPOGRAFIA Nr. 1210

Pentru intensificarea activității cultural-artistice a sindicatelor ieșene!

Munca artistică desfășurată de sindicatele de salariați din întreprinderile și instituțiile ieșene, a fost, de multe ori, obiectul unor analize publicate în ziare.

Nu de mult s'a scris și despre munca echipei artistice a Sindicatului Transporturi-Comunicații, unde activitatea lâncezea. Se ajunsese până acolo încât Corul sindicatului (fostul cor c. f. r.) care a fost atât de apreciat, fiind premiat la concursurile pe țară ale echipelor artistice, ajunsese să se deplaseze la diferite festivaluri la țară, numai cu un sfert dintre membrii săi. În urma criticei ce i s'a adus, comisia culturală a trecut la o muncă serioasă de lămurire și stimulare a salariaților, reușindu-se astfel să se reorganizeze corul, care repetă zilnic în sala „Râpa Galbenă".

Cu toate acestea, comisia culturală a Sindicatului Transporturi-Comunicații mai are sarcina de a păși la reconstituirea echipei de teatru. In trecut, echipa de teatru a c. f. r.-ului a dovedit că poate recruta elemente capabile să susțină spectacole de amatori, contribuind astfel la popularizarea spectacolelor și la întărirea gustului muncitorilor pentru teatru. Greșala a fost însă, că în loc de teatru sindical, această echipă a manifestat tendința de a aluneca pe panta profesionalismului, mergând până la prezentarea unei piese, în spectacole serale, concomitent cu Teatrul Național („O zi de odihnă").

In tot cazul, în momentul de față echipa teatrală trebue reorganizată. Intre salariații c. f. r. sunt unii care au absolvit cursurile școlii sindicale de instructori artistici; aceștia ar putea da un sprijin efectiv în sensul arătat. Dar este nevoe totuși, fiindcă e vorba de un sindicat ce numără mulți membri, și de un instructor artistic dela Teatrul Național, care trebue solicitat.

Dacă la Sindicatul Transporturi-Comunicații se observă însă în ultima vreme o îmbunătățire în ceeace privește munca artistic-culturală, nu același lucru se poate spune de echipa artistică dela fabrica „Țesătura". Activitatea artistică din această întreprindere unde se obțin succese atât de frumoase în producție, nu este suficient de sprijinită de organele sindicale și de Partid. Acestora le revine și sarcina de a lămuri factorii administrativi de conducere din întreprindere, pentruca echipa culturală, ca și colțul roșu, (biblioteca, sala de lectură) să fie serios desvoltate. In prezent, echipele artistice de cor și joc din această fabrică sunt alcătuite din birou, și lăsate să funcționeze la întâmplare. Repetițiile sunt stingherite prin alte activități, programate în aceleași zile, ore și locuri, ceeace face ca echipa să se prezinte uneori insuficient pregătită, în fața țăranilor muncitori din satele înconjurătoare, unde este programată la festivalurile din Căminele Culturale.

Pentru a se îndrepta aceste lipsuri trebue să se pășească de îndată la reorganizarea muncii culturale dela „Țesătura". Un plan de muncă bine întocmit, un responzabil cu aceste probleme care să dea dovadă de inițiativă și spirit organizatoric, antrenarea maselor de muncitori din

Continuare în pag. III-a

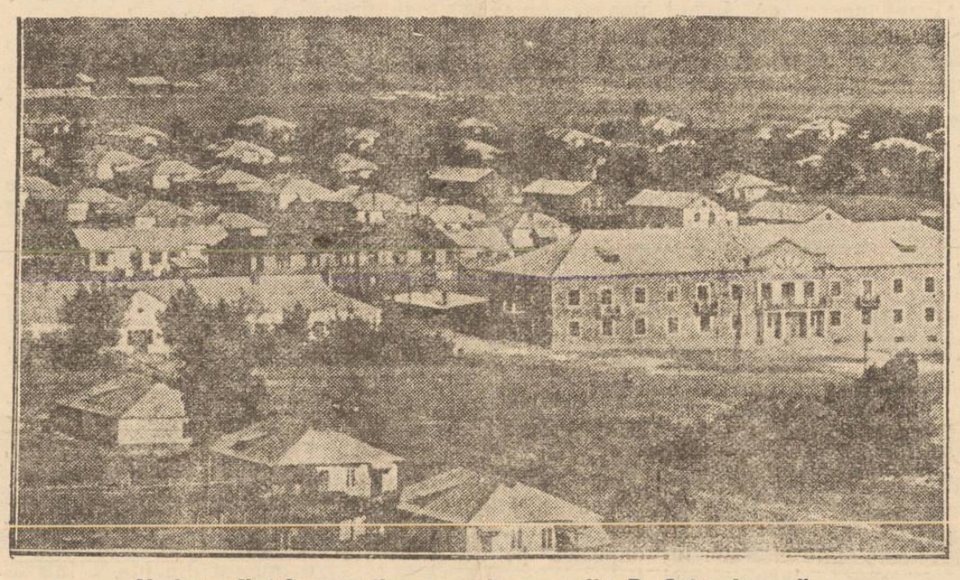

Vedere dintr'un cartier muncitoresc din R. Cehoslovacă

„Sburăm pentru pace"

Un mare meeting aviatic organizat la Iași

Duminică 1 Octombrie 1950 Comitetul Provizoriu al orașului Iași organizează pe aerodromul local un mare meeting aviatic cu tema: „Sburăm pentru Pace".

Peste 40 de aviatori, parașutiști, etc. vor prezenta la Iași cu acest prilej un program aviatic care a avut loc și la București la meetingul organizat de Scânteia Tineretului în prezența a peste 250.000 spectatori.

Vor fi prezentate demonstrații de aeromodelism, sboruri în formație, lansări în masse cu parașuta, zbor fără motor și acrobații aeriene.

La 1 Octombrie oamenii muncii din Iași au prilejul să asiste la acest mare meeting aviatic excepțional, manifestare consacrată luptei pentru Pace.

Ne vorbesc

Delegații reîntorși dela Congresul Păcii

Congresul Comitetelor de luptă pentru pace din R. P. R. a pus în fața oamenilor muncii din țara noastră noi și mărețe sarcini în lupta pentru câștigarea bunului suprem al popoarelor: PACEA.

Reprezentanții celor 17.024 comitete de luptă pentru pace de pe întreg cuprinsul țării au pornit deaceia, acum, cu forțe sporite să organizeze mai temeinic ocțiunile lor concrete de luptă pentru pace, pentru a întâmpina, astfel, cu cinste, cel de al doilea Congres Mondial al Partizanilor Păcii care va avea loc la Londra.

Delegații la Congresul Păcii, care a luat sfârșit recent la București — sunt, în această prtvință, exemplu în muncă și luptă, pentru toți ceilalți, pentru miile de mandatari, care i-au ales.

Prezentăm mai jos declarațiile câtorva oameni ai muncii din Iași, înapoiați dela Congresul dela București, unde au reprezentat voința de luptă pentru pace a membrilor celor 366 comitete de luptă pentru pace din Iași, care însumează 157 000 semnături pe Apelul dela Stockholm.

Ne vorbește invalidul Petrea Ștefan

„Am rămas invalid de pe urma ultimului război și am suferit multe din această pricină. Știam foarte bine ce înseamnă războiul și deaceia m'am înregimentat în primile rânduri ale luptătorilor pentru pace. Am lucrat și lucrez și acum la Crucea Roșie, ca responsabil al Secției I. O. V. R., unde duc o muncă de zi de zi pentru a face posibilă calificarea și încadrarea în muncă a invalizilor și pentru satisfacerea doleanțelor lumii I. O. V. R. din orașul nostru. Am fost la Congresul dela București. Am învățat acolo multe lucruri noi. Eu sunt țăran sărac și deaceea, după ce m'am reîntors dela București. am început să depun o activitate mai mare în privința lămuririi țărănimii noastre muncitoare, despre felul cum trebue dusă lupta pentru pace.

Astfel, în urma instructajului făcut de Comitetul regional de luptă pentru pace — comitet din care fac și eu parte — am plecat la Holboca, pentru prelucrarea și arătarea importanței Congresului.

In cadrul Căminului Cultural au fost adunați 150 țărani săraci și mijlocași și 60 tovarăși dela Stațiunea de mașini și tractoare Holboca.

După ce am prelucrat teza: ‚Lupta pentru pace' au luat cuvântul numeroși tovarăși.

Tov. Chelaru Șt. secretarul org. de bază Holboca și Rață Gh, și-au luat angajamente în muncă.

Eu voi continua să lămuresc importanța luptei pentru pace, pentrucă numai în felul acesta voi putea spune că într'adevăr am reprezentat cu cinste lumea I.O.V.R. din Iași, la Congres, că numai astfel mă pot numi un bun luptător pentru pace",

„Voi învăța cât mai bine", ne spune studenta Lazăr Georgeta

Sunt studentă în anul III la Institutul Medico-Farmaceutic și am participat la Congresul Comitetelor de luptă pentru pace din R.P.R. Când m'am reîntors din nou la Iași primul meu gând a fost: In anul universitar care va începe la 30 Septembrie voi depune toate stăruințele spre a învăța cât mai bine, spre a acumula toate cunoștințele ce se vor preda, pentru ca astfel să fiu mai bine înarmată în lupta pentru pace și pentru pregătirea mea profesională. Aceasta este angajamentul meu".

Cuvântul meșteșugarului Toma Neculai

Mi-ar trebui multă hârtie și timp pentru a scrie tot ce e fost la Congresul dela București, M'am întâlnit a-

I. ȘT.

(continuare în pag. 2-a)

O mare excursie muncitorească la București

cu care prilej se va vizita Expoziția Republicii Populare Ungare

Consiliul Sindical Regional a luat inițiativa de a organiza o mare excursie muncitorească la București care va avea loc în ziua de 7 Octombrie. Plecarea din gara Iași va avea loc în seara zilei de 6 Octombrie, iar înapoierea la Iași în dimineața zilei de 8 Octombrie.

Salariații vor beneficia de reducere pe CFR. Biletul—dus și întors—va costa 870 lei. Inscrierile se fac prin sindicatele respective și la Biroul de Turism de pe lângă Consiliul Sindical Regional, până la 4 Octombrie.

Excursioniștii vor vizita Expoziția Republicii Populare Ungare dela București.

In vederea deschiderii anului universitar

Pe șantierele Institutelor de Planificare și Agrotehnic se lucrează intens la amenajarea noilor săli de curs și amfiteatre

Grija Partidului și guvernului pentru formarea de cadre tehnice specializate, necesare construirii socialismului, se manifestă și prin mărirea numărului de studenți, din acest an universitar.

Pentru asigurarea celor mai bune condiții de învățătură, în toată țara în preajma noului an școlar, s'a început amenajarea localurilor, a sălilor de curs, laboratoarelor, care la 30 Septembrie a. c. vor fi frecventate de studenți.

La I și, unde în acest an universitar s'au dublat aproape numărul de studenți, prin înființar a de noi facultăți și institute superioare pregătirile în vederea deschiderii cursurilor e desfășoară într'un ritm rapid.

Afară de amenajarea vechilor lăcașuri de învățătură, unde s'au făcut reparațiile necesare, o atenție deosebită se dă construcțiilor noi, care vor adăposti în acest an un număr apreciabil de studenți.

Astăzi ne vom ocupa de situația lucrărilor de pe cele două șantiere mai principale, cel al Planificării și Institutului Agrotehnic din dealul Copoului.

Șantierul Planificări

Incă dela începerea lucrărilor, pe acest șantier s'a observat o grijă deosebită pentru îndeplinirea și depășirea angajamentelor luate.

Acest lucru a permis tehnicienilor și lucrătorilor, ca în toamna acestui an, să termine o primă aripă a construcției și înainte de termen, până la sfârșitul lunei Octombrie, să dea spre folosința studenților două etaje, complect amenajate, din această parte a clădirii.

In acest sens, în prezent se lucrează la terminarea lucrărilor de instalații (calorifer, sanitare, aer condiționat, etc) în cele două amfiteat e mari și opt săli de curs, care vor adăposti în total un număr de aproximativ 400 studenți.

In acelaș timp, pe acest șantier se lucrează intens și la o altă aripă a cladirii, care va cuprinde deasemenea numeroase săli de curs și amfiteatre.

Pentru ca noul local să poată fi utilizat imediat, încă de pe acum majoritatea mobilierului necesar a fost lucrat, el urmând a fi instalat în curând în sălile respective.

In acest fel se va reuși ca localul Universității „Al. I. Cuza", unde a funcționat până în prezent Institutul de Planificare, să fie descongestionat, iar cursurile studenților să se poată ține în condiții bune.

Șantierul Institutului Agrotehnic

Și pe șantierul Institutului Agrotehnic din dealul Copoului lucrările sunt într'un stadiu înaintat.

După ce au fost terminate lucrările de finisaj exterior, în prezent se fac ultimele instalații în erioare, de calorifer și lumină electrică, astfel ca până la începerea cursurilor universitare a se poată da spre folosință două etaje din clădire.

Deasemenea, pe acest șantier, a început construirea unei uzine proprii, iar lucrările de amenajare a instalațiilor de calorifer sunt aproape terminate.

Conducerea șantierului trebue să se ocupe însă îndeaproape de mersul lucrărilor, sesizând la timp Direcția Sovromconstrucției de materialele necesare, deoarece o parte din lucrările actuale, trebuiau terminate, conform planului de muncă întocmit.

In acelaș timp, tehnicienii depe șantier trebue să

C. ILIE

(continuare în pag. 3-a)

INSEMNARI

Când se va trezi din somn

Radio-Roma a anunțat de curând un eveniment senzațional petrecut în Statele Unite ale Americei. E vorba despre un american care, cuprins de un somn letargic, a dormit șase ani.

Un om carecare, când se trezește dintr'un somn obișnuit, se uită la ceas. Așa fac și eu, așa faci dumneata, așa face toată lumea. Nu tot așa faci însă, când dormi șase ani. De data aceasta un ceas nu te lămurește; ai nevoie de un calendar. Așa se face că yankeul, trezit după un somn atât de lung, întrebă pe cei din jurul său:

— Ei, în ce an suntem?

— 1949,—i-a răspuns familia, uitându-se curioasă, aproape cu frică, la el.

— O. K.! am dormit ceva! Ei, cum mai merge războiul în Italia?

— Nu mai merge deloc; a stat demult. Mussolini a fost spânzurat.

— Well! Dar Germania mai luptă?—se interesă mai departe yankeul.

— Nu mai luptă nici ea. Armatele Sovietice au distrus armatele naziste încă din 1945 și acum Germania e ocupată.

— Perfect. Habar n'am avut de toate astea. Vasăzică războiul s'a terminat cu bine... E pace!

— Sst! Vezi să nu fii auzit! Vorbește mai încet, amice, că dacă te aude vreun agent al biroului federal te-ai ars!

— De ce să mă ard? Nu mai înțeleg nimic. Spuneți că fasciștii au fost distruși. Ne-am atins scopul. Atunci de ce vă mai e frică? Și pentru ce atâta agitație? E pace asta, sau război?

— Cum să-ți explicăm? Lucrurile nu-s chiar atât de simple. Bancherii care ne conduc nu sunt prea bucuroși de un asifel de rezultat, așa că acum ducem... ducem... a a zisul război rece.

— Război rece? Dar contra cui?

— Cum nu'nțelegi? Contra Rusiei, vezi bine!

— Sunteți nebuni! Contra aliaților noștri din război? Oi fi dormit eu atâta, dar și voi ați încurcat-o rău. Nu, nu se poate; n'ați înțeles bine lucrurile.

— Sst! Pentru Dumnezeu, vorbește mai încet. Dacă e aude cineva dela biroul federal, te-ai ars. N'ai de unde să știi că între timp a apărut „Planul Marshall", „Blocul occidental", „Pactul Atlanticului de Nord"...

— Să te ia naiba, că eu nu mai înțeleg nimic! Să mă ard în războiul ăsta... rece?

A doua zi, yankeul porni să caute de lucru. Și ce a mai căutat!... Cu această ocazie a aflat că în USA sunt peste 6 milioane de șomeri și că marea criză economică e tot mai aproape. Totuși, până

Continuare în pag. 2-a

Clasa muncitoare franceză zădărnicește pregătirile de război ale imperialiștilor

Indată după declanșarea agresiunii americane din Coreea, cercurile guvernamentale din Franța au intensificat cursa înarmărilor, au sporit și mai mult bugetul de război care și așa era suficient de umflat. Guvernul francez prevede cheltuirea în cursul viitorilor trei ani a 3000 miliarde franci, în vederea pregătirii unui nou război.

Ziarul l'Humanité scrie următoarele despre noul program de înarmare al guvernului Pleven: „Mizerie, război — iată ce ne aduce politica de desăvârșită servilitate față de planurile imperialiștilor americani. Actualmente, guvernul nici nu ascunde măcar faptul că este întru totul supus americanilor".

Lărgirea programului de înarmare a atras după sine noi impozite pentru oamenii muncii, o intensificare a exploatării clasei muncitoare franceze, scăderea puterii de cumpărare a populației.

Totodată, în Franța se intensifică ofensiva reacțiunii împotriva drepturilor democratice ale oamenilor muncii. Nu întâmplător, ministrul apărării, „socialistul" Jules Moch propune să se înceapă realizarea noului program de înarmare în primul rând prin sporirea efectivelor poliției. Pregătindu-se de război, reacțiunea franceză caută să-și „consolideze" spatele frontului încercând să distrugă organizațiile progresiste și să instaureze fascismul în țară.

Insă această politică antipopulară a cercurilor reacționare franceze, întâmpină o rezistență mereu crescândă din partea oamenilor muncii din Franța și în primul rând din partea clasei muncitoare. Lozinca Partidului Comunist Francez: „Poporul francez nu va lupta niciodată împotriva Uniunii Sovietice"—a devenit un legământ al milioanelor de oameni ai muncii din Franța.

Clasa muncitoare din Franța a condamnat și a înfierat cu toată energia războiul din Vietnam — criminala agresiune dezlănțuită de colonialiștii francezi împotriva poporului vietnamez, care luptă pentru eliberarea sa națională. Muncitorii francezi și-au afirmat deplina solidaritate cu poporul vietnamez, nestrămutata hotărâre de a sprijini lupta lui eroică.

In primele rânduri ale luptătorilor pentru pace din Franța stau docherii și feroviarii. Ei au fost primii care au dat forme concrete luptei pentru pace. Docherii francezi au refuzat să descarce armamentul american și să încarce materialul de război destinat „războiului murdar" din Vietnam. Reacțiunea caută prin toate mijloacele să înfrângă voința eroicilor docheri. Impotriva lor a fost asmuțită poliția și armata, justiția burgheză îi amenință cu temnița, le-au fost retrase ajutoarele legale și familiile

(continuare în pag. 2-a)

Un luptător pentru pace și democrație: HOWARD FAST

Romancierul Howard Fast, arestat împreună cu alți 11 intelectuali americani pentrucă a refuzat să divulge „Comisiei pentru cercetarea activității antiamericane" numele persoanelor care au ajutat victimele fascismului spaniol, și care a fost de curând eliberat, sub presiunea maselor populare este unul dintre cei mai cunoscuți scriitori progresiști americani.

Operele lui traduse în limba română și răspândite în tiraje mari de editurile noastre, în care este înfățișată dorința de libertate a oamenilor muncii din țările înrobite dolarului și este atacat cu vigoare capitalismul american, au cunoscut un viu succes în țara noastră. Romanul „Ultima Frontieră", tradus în 1948, zugrăvește viața ultimelor teritorii indiene din Statele Unite. Relevând primele manifestări ale burgheziei americane în drum spre imperialism și șovinism, Howard Fast scrie un rechizitoriu vehement la adresa asupritorilor, care, cu o rară cruzime, au încercat în 1878 să suprime cele din urmă libertăți ale Pieilor Roșii. „Peter Altgeld", al doilea roman al lui Howard Fast, zugrăvește viața de luptă a unui tânăr american din secolul trecut împotriva așezărilor sociale nedrepte. Persecutat și înlăturat din viața politică unde reușise să-și câștige un loc de frunte, Peter Altgel a înfruntă cu curaj toate amenințările, luptând pentru apărarea convingerilor sale democratice și reușind să păstreze încrederea maselor, cu ajutorul cărora intensifică lupta pentru libertate și democrație.

Romanul „Drumul libertății", înfățișează un episod al luptei pentru libertatea negrilor din Carolina de Sud în perioada anilor dintre 1868—1877. Intemeiat pe dovezi istorice, autorul arată modul constructiv în care au fost folosite de negri libertățile cucerite cu arma în mână, în războiul civil. In mod sugestiv e arătată colaborarea cu albii săraci pentru înlăturarea tuturor formelor de exploatare și este descrisă cu mult realism acțiunea Ku-Klux-Klanului împotriva populației negre care luptă pentru libertate și democrație.

In nuvela „Lupta lui Albert Persons", apărută în colecția „Cartea poporului", autorul evocă lupta pe care trebue s'o dea muncitorii americani, care încearcă să se organizeze în sindicate, în condițiile grele ale sistemului capitalist. Albert Parsons își apără ideile sale până în momentul când e spânzurat de oamenii acestui regim.

Arestarea lui Howard Fast și a celorlalți intelectuali progresicti americani a trezit indignarea milioanelor de oameni cinstiți din întreaga lume. Scriitorii și intelectualii progresiști din toate țările, în frunte cu scriitorii și intelectualii sovietici, i-au trimis lui Howard Fast, cu prilejul întemnițării lui, mesagii de simpatie și solidaritate, în care-și manifestă încrederea nezdruncinată în cauza păcii și socialismului, susținând lupta eroica a scriitorului și vestejând atitudinea fascistă a guvernului american care a fost silit să l elibereze pe acest mare luptător pentru pace și democrație.

Ne vorbesc delegații înapoiați dela Congresul Păcii

(Urmare din pag. 1-a)

colo cu delegați din țară, cu delegați din Uniunea Sovietică, R. P. Bulgaria, R.D. Germană, R.P. Ungară, Franța, Mexic și America Latină. Imi aduc aminte de ședința pe care am ținut-o în sala mare dela Herestrău, una din cele mai mari săli pe care am văzut-o în viața mea. Sala era frumos împodobită, iar atmosfera caldă, tovărășească.

La noi în întreprindere, activitatea comitetului de luptă pentru pace era—până la Congres — destul de slab și eu știam prea puțin despre lupta pe care o duc oamenii din lumea întreagă, pentru pace. La Congres, însă, ascultând rapoartele celorlalți, discutând cu fel de fel de delegați și scoțând note, mi s'a limpezit calea pe care trebue să merg, De atunci, în fiecare zi duc muncă de lămurire printre tovarășii mei de aici, explicându-le tot ce am învățat eu. Dar nu numai atât. Mă străduesc și muncesc mai mult și mai bine. Eu sunt magazioner. Primesc marfa dela lucrători și distribui materialele pentru atelierele de reparații. In plus, am început să lucrez la predarea la croit și la finisaj. Imi dau seama că tot ce fac e pentru noi, muncitorii, e pentru pace."

Cronica filmului

Cinema „Maxim Gorki":
„Tineretul lumii"

Filmul documentar tehnicolor care rulează pe ecranul cinematografului „Maxim Gorki" prezintă „Festivalul Internațional al Tineretului Democrat" care a avut loc anul trecut la Budapesta.

Filmul începe cu Imnul Tineretului care se înalță deasupra Budapestei, deasupra Dunării albastre:

„Copii ai diferitelor popoare
Cu visul păcii noi trăim..."

Cu mândrie și însuflețire, tineri și tinere a optzeci de națiuni intonează acest cântec. Din toate colțurile globului pământesc ei au venit aici la festivalul tineretului democrat din lumea întreagă. Au venit pe jos, cu trenul, cu avionul, cu vaporul.

Iată delegatul Birmaniei —Tu Șan In. S'a strecurat până aici, pe căi ascunse, ferindu-se de grăniceri și jandarmi, pentru a povesti tinerilor și tinerelor din lumea întreagă năzuințele și speranțele tinerilor birmani.

El nu este singurul străin pe străzile largi ale Budapestei. Norvegieni și englezi americani și chinezi, dar nici nu pot fi enumerați toți delegații țărilor reprezentate la festival.

Toți tinerii oaspeți sunt întâmpinați cu multă dragoste de locuitorii Budapestei. Dar cu o dragoste deosebită sunt întâmpinați membrii delegației sovietice Trimișii Țării Socialismului învingător sunt salutați cu aplauze furtunoase și cu strigăte de: „Elien Stalin"— „Trăiască Stalin".

Stadionul Uj-Pest. Prin fața tribunelor trec coloane le celor cari iau parte la festival. In frunte e coloana stegarilor. Sunt membrii Uniunii populare a tineretului democrat din Ungaria, cărora oaspeții—în semn de prietenie — le-au înmânat steagurile lor naționale.

Delegațiile trec una după alta. Iată-i pe tinerii francezi. Pe panourile mari, pe care le poartă, stă scris: „Țara, în care a trăit o fată cu numele de Daniele, nu va lupta niciodată împotriva patriei Zolei". Tinerii italieni își poartă cu mândrie drapelele. Nici teroarea polițienească, nici blestemele papei dela Roma, nu-i vor sili să trădeze cauza păcii.

Brat la brat, trec rândurile strânse de albi și negri. Este delegația Statelor Unite. Niciodată tineretul acesta nu va cădea sub influența celor care fac propaganda putredă a rasismului. Acolo, la ei în patrie, acest tineret luptă împotriva discriminărilor rasiale, împotriva legilor antimuncitorești, împotriva persecutării activiștilor progresiști de frunte.

Dar iată, tribunele se animă. Ovațiile devin furtunoase. Aplaudă locuitorii Budapestei, aplaudă reprezentanții tineretului din lumea întreagă. Trece tineretul sovietic.

Deasupra rândurilor delegației sovietice fâlfâie mândru steagul cu chipul conducătorului iubit, dascălul tuturor celor ce muncesc, Iosif Vissarionovici Stalin. Drapelele roșii cu stemele a șasesprezece republici înfrățite trec majestos prin fața tribunelor. Sentimentul profund de dragoste și de recunoștință față de Uniunea Sovietică — bastionul păcii și al democrației din lumea întreagă — sunt exprimate prin ovațiile furtunoase cu care-i salută locuitorii Budapestei pe tinerii sovietici.

Președintele Federației Mondiale a tineretului democrat, deschid meetingul. In numele tineretului ungur, președintele Uniunii Populare a tineretului ungur, salută oaspeții.

N. Mihailov, conducătorul delegației sovietice a transmis tinerilor luptători pentru pace, salutul cald al comsomolului Leninist.

Filmul arată viața intensă a festivalului.

Manifestările tinerilor artiști sovietici în cadrul festivalului s'a transformat într'o vie demonstrație a realizărilor artei socialiste.

O victorie bine meritată a fost câștigată de școala de balet sovietică. Tinerii dansatori M. Plisețcaia, G. Farmaniant și G, Izmailova, au demonstrat tehnica și arta dansului.

Aparatul cinematografic a imprimat scene emoționante.

„Pace Vietnamului"—iată lozinca, sub semnul căreia a avut loc întâlnirea dintre francezi și vietnamezi. Guvernul Bidault slugă supusă a dolarului, își trimite ostile în Vietnam. Dar poporul francez nu dorește acest război criminal. El protestează vehement împotriva agresiunii săvârșite asupra independenții naționale a Vietnamului. Și în semnul solidarității și al prieteniei dintre aceste două popoare reprezentantul delegației franceze îmbrățișează cu căldură pe reprezentantul delegației vietnameze.

Este greu să discuți fără interpret, dar există cuvinte, care îi apropie pe toți. Aceste cuvinte sunt „Stalin" și „Comunist".

Pretutindeni unde apare delegația sovietică—pe stadionul capitalei Ungariei sau într'o mică localitate industrială — ea e întâmpinată cu mare bucurie. La apariția unui grup de tineri sovietici, negrii, spaniolii, danezii, îl înconjoară cu dragoste și recunoștință.

Micuțele fetițe maghiare așteaptă la ieșirea stadionului, pentru a fi primele care vor cere autografe sportivilor sovietici.

Festivalul se încheie cu o mare demonstrație a tineretului.

Imnul tineretului democrat este cântat în diferite limbi. Dar el exprimă ideile, sentimentele tuturor tinerilor adunați aici: „Pace lumii, război războiului!".

„Tineretul lumii" este un film emoționant. El demonstrează înfrățirea tineretului democrat din lumea întreagă, voința de a învinge, dragostea fierbinte față de Patria Sovietică — bastion al păcii și democrației — și față de marele conducător al popoarelor, tovarășul Stalin.

Pentru realizarea acestui grandios film, și-au dat concursul cei mai buni maeștri ai cinematografiei sovietice, în colaborare cu maeștrii tinerei cinematografii ungare.

Ce să citim

V. HVOSTOV

Politica externă stalinistă, politica păcii"

(Ed. Cartea Rusă)

Cel mai important obiectiv al politicii externe a Uniunii Sovietice este menținerea păcii. Caracterul pașnic al acestei politici decurge din însăși structura societății socialiste sovietice bazată pe proprietatea socială a mijloacelor de producție, cu o economie planificată ce nu cunoaște crize, societate în care au fost zdrobite clasele exploatatoare și unde asuprirea națională a fost desființată.

O luminoasă expunere a acestei politici externe staliniste a Uniunii Sovietice—politică întemeiată pe învățătura marxist-leninistă și consecvent urmărită din prima zi a Marii Revoluții din Octombrie și până azi—o face V. Hvostov în lucrarea sa „POLITICA EXTERNA STALINISTA—POLITICA PACII" recent apărută în colecția „ARLUS" a editurii „CARTEA RUSA". Autorul scoate în evidență că politica externă stalinistă a fost neîncetat și este mereu o politică a păcii.

Politica externă a URSS — îndrumată în chip genial de Stalin— este pentru colaborarea internațională cu toate țările, pentru relații pașnice pe bază de reciprocitate și de egalitate în drepturi. In acest mod, politica externă stalinistă — întemeiată pe forța de neînvins a Statului Sovietic și pusă în slujba păcii și securității colective — a asigurat URSS condițiile necesare pentru construirea socialismului, i-a dat putința să zdrobiască fascismul german, să elibereze de sub jugul hitlerist numeroase țări și o pune azi în situația de a zădărnici uneltirile provocatorilor la război.

I. JUCOV: „In Apus, după război"

(Editura Cartea Rusă)

Intre anii 1945—1947, I. Jucov, cunoscutul corespondent al ziarului „Pravda" la Paris, a vizitat în mai multe rânduri Anglia, Franța și Statele Unite. Impresiile culese cu acest prilej, el le a publicat în 1948, sub titlul „IN APUS DUPA RAZBOI", carte care desfășoară prin fața cititorilor, ca într'un film palpitant, aspectele cele mai ascuțite ale contradicțiilor care frământă țările capitaliste.

Deasemeni autorul scoate în evidență cum crește lupta oamenilor progresiști împotriva teroarei și prigoanei la care sunt supuși cei care manifestă simpatii pentru Țara Socialismului și pentru ideile înaintate.

Deși scrise în urmă cu câțiva ani reportajele din „IN APUS, DUPA RAZBOI" sunt deosebit de actuale.

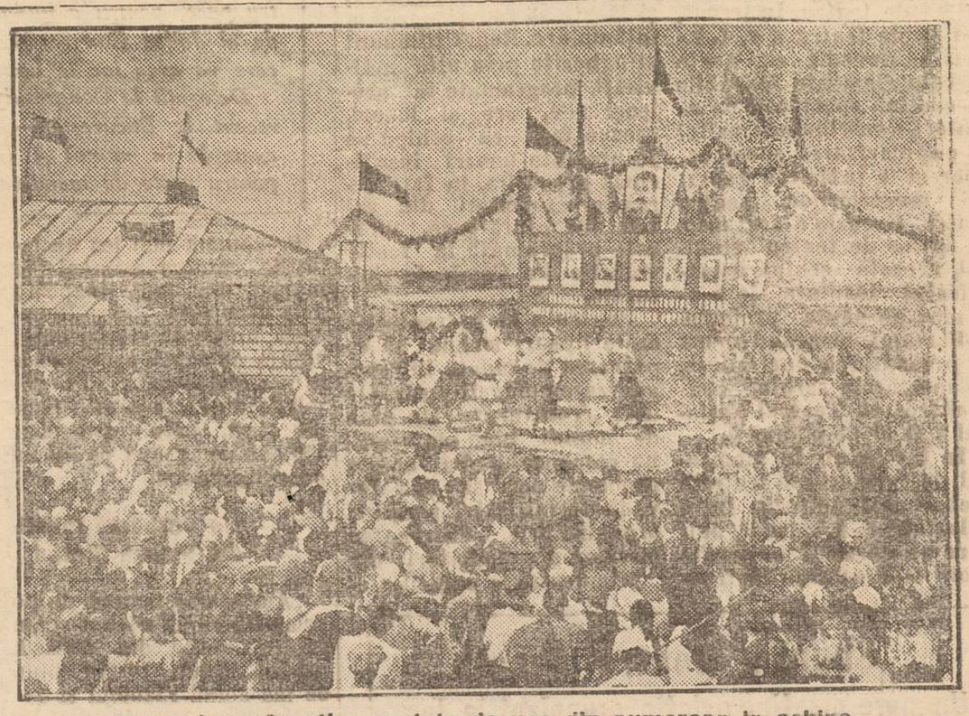

Dansuri românești executate de una din numeroasele echipe artistice ale căminelor culturale sătești

Clasa muncitoare franceză zădărnicește pregătirile de război ale imperialiștilor

(Urmare din pag. 1-a)

lor sunt condamnate la foamete. Insă toate aceste sălbatice măsuri se dovedesc a fi inutile. Docherii continuă să pășească în primele rânduri ale luptătorilor pentru pace. Pentru a 14-a oară în cursul ultimilor șapte luni, docherii din Rouen au refuzat să descarce armament american.

In ajutorul docherilor s'a ridicat întreaga clasă muncitoare franceză. Oamenii muncii din Franța sprijină pe docheri atât prin lupta lor activă pentru pace, cât și prin colectele organizate pentru sporirea fondului de ajutorare a familiilor docherilor.

Conferința națională a docherilor și a muncitorilor din porturile Franței, care a avut loc în luna Iulie, a făcut apel la toți oamenii muncii din porturi să continue a manifesta solidaritatea lor cu docherii.

La acest apel au răspuns cu entuziasm feroviarii, funcționarii, oameni muncii de profesiile cele mai diferite și din diferitele ramuri ale economiei franceze. Feroviarii fac tot ce le stă în putință pentru a zădărnici transportul încărcăturilor de război. Ei opresc eșaloanele care transportă încărcături de război, despând vagoane, aruncă din trenuri armamentul american. Numele tinerei muncitoare Raymonde Dien care s'a culcat peste șine pentru a opri un tren încărcat cu tancuri, a devenit în Franța simbolul curajului și eroismului. Reacțiunea franceză s'a grăbit s'o arunce pe Raymonde Dien în închisoare socotind, astfel, că va putea intimida pe neînfricații luptători pentru pace. Insă rezultatul a fost tocmai contrariu. Fapta eroică a Raymondei Dien a servit drept pildă miilor și miilor de oameni ai muncii din Franța.

Refuzul de a încărca și descărca armamentul, oprirea eșaloanelor cu materiale de război, constituie numai o parte din lupta clasei muncitoare franceze împotriva planurilor agresive ale imperialiștilor. Formele acestei lupte sunt extrem de variate. In întreprinderi, muncitorii zădărnicesc îndeplinirea comenzilor de război, încetinesc această producție, obligă administrațiile respective și pe patroni să renunțe la comenzile militare și să reînceapă producția de pace. Astfel s'au întâmplat lucruri e în Saint-Etienne, Marseille, Toulon, Choisy-Le-Troys, precum și în multe alte orașe industriale.

Actualmente, în centrul luptei pentru pace se află campania strângerii de semnături pe Apelul dela Stockholm. Acest document al păcii a fost semnat până în prezent de peste 13.000.000 de Francezi. Campania pentru strângerea de semnături pe Apelul dela Stockholm capătă un caracter din ce în ce mai larg. In zeci de mii de întreprinderi franceze au fost înființate comitete pentru apărar a păcii. In regiunile industriale există sute de întreprinderi unde Apelul a fost semnat de toți muncitorii — până la unul.

Clasa muncitoare din Franța urmărește cu atenție toate uneltirile atâtătorilor la război și opune planurilor lor criminale hotărârea și voința ei nesdruncinată de a învinge, solidaritatea și unitatea ei de acțiune.

Sub presiunea protestelor poporului, tribunalul militar din Lyon a fost nevoit să achite 18 patrioți din Rouen trimiși în judecată pentru faptul că au participat la demonstrații împotriva războiului.

Clasa muncitoare din Franța a înfierat în unanimitate „planul Schuman" ca fiind un plan de trădare a intereselor naționale ale Franței. Sindicatele Franței au stabilit un contact direct, un front unic cu sindicatele progresiste din Germania. Reprezentanții Confederației Generale a Muncii și Uniunii Sindicatelor Libere germane au publicat o declarație comună în care au expus programul lor de luptă pentru pace, împotriva expansiunii americane.

Un nou val al mișcării populare pentru apărarea păcii s'a ridicat ca răspuns la fățișa agresiune armată a Statelor Unite împotriva Coreei. Oameni muncii din Franța au răspuns cu avânt la chemarea Partidului Comunist Francez cu privire la organizarea unei săptămâni mondiale de solidaritate activă cu poporul coreean care luptă eroic împotriva cotropitorilor imperialiști. In multe întreprinderi au avut loc greve pe timp limitat, au fost adoptate rezoluții de protest care au fost trimise guvernului Franței și ambasadei Statelor Unite; în aceste rezoluții, muncitorii francezi cer încetarea imediată a agresiunii americane în Extremul Orient.

Federația oamenilor muncii din industria metalurgică și a construcției de mașini, alături de alte federații afiliate Confederației Generale a Muncii din Franța au adresat tuturor oamenilor muncii un apel cerând intensificarea luptei pentru pace, încetarea agresiunii imperialismului american împotriva poporului coreean.

Actualmente, în Franța se fac mari pregătiri în vederea unor importante adunări care vor avea loc în fabrici și uzine, în orașe și sate. In cadrul acestor adunări vor fi aleși delegații pentru conferințele partizanilor păcii care vor avea loc în fiecare departament și care vor precede deschiderea celui de al doilea Congres Mondial al Partizanilor Păcii. Pregătirile care se fac în vederea acestor adunări au dat un nou avânt campaniei pentru strângerea semnăturilor pe Apelul dela Stockholm. „Să înceteze agresiunea banditească americană din Coreea!", „Coreea — a coreenilor!", „Vietnamul — al vietnamezilor!" — acestea sunt astăzi lozincile milioanelor de francezi.

In Franța crește și se întărește mișcarea pentru apărarea păcii, împotriva atâtătorilor la un nou război mondial. Chezășia succesului acestei lupte îl constituie rolul conducător al clasei muncitoare franceze, în frunte cu eroicul Partid Comunist Francez, care ține ferm în mâinile sale drapelul luptei întregului popor pentru independența națională, pentru progres, pentru pace.

Legea pentru alegerea Deputaților în Sfaturile Populare

Despre canditaturi și propuneri

Art. 39 din legea pentru alegerea deputaților în Sfaturile Populare precizează că pentru alegerea deputaților în Sfaturile Populare, cu excepția Sfaturilor Populare comunale se vor propune unul sau mai mulți candidați pentru fiecare circumscripție electorală.

Fiecare propunere de candidatură în parte nu poate cuprinde decât un singur candidat.

Pentru alegerea deputaților în Sfaturile Populare comunale, se întocmesc una sau mai multe liste de candidați.

Numărul candidaților de pe o listă nu poate depăși numărul deputaților ce urmează a fi aleși în Sfatul Popular comunal respectiv.

Art. 40 din lege arată că nici un candidat nu poate fi membru a Comisiilor electorale, a circumscripțiilor electorale sau a biroului secției de votare.

Cine face propunerile de candidatură

Propunerile de candidatură se fac de către organele centrale și locale ale Partidului Muncitoresc Român, ale Sindicatelor, ale organizațiunilor de tineret și femei, ale Frontului Plugarilor, ale Uniunii Populare Maghiare ale organizațiilor științifice, culturale și cooperatiste, ale tuturor organizațiunilor de masă și ale Comitetelor naționalităților conlocuitoare, precum și de către alegători, în cadrul Adunărilor populare pe întreprinderi și instituții, pe gospodării colective, comune și sate și de militari, adunați pe unități sau servicii militare.

Mai multe organizații politice și de masă pot propune candidați comuni.

Propunerile se consemnează în procesul verbal al adunării sau ședinței respective.

Cuprinsul procesului-verbal

Procesul verbal va trebui să cuprindă:

denumirea organizației politice sau de masă, care a propus candidatura. ori a adunării în cadrul căreia s'a făcut propunerea de candidatură.

data și locul adunării.

numărul participanților la adunare;

numele și pronumele președintelui și secretarului adunării;

numărul iparticipanților care au propus pe candidați sau lista de candidați.;

numele, pronumele, vârsta apartenența po itică, profesiunea și domiciliul candidatului:

precizarea pentru care anume Sfat popular este propusă candidatura.

Aceste procese-verbale, se întocmesc. pentru fiecare candidatură în parte, în două exemplare, care constitue declarațiile de candidatură și se prezintă la biroul circumscripției electorale pentru care s'a propus candidatura, între orele 8-20, cel mai târziu cu 30 zile înainte de data stabilită pentru alegeri.

Propunerile de candidatură trebuesc să fie însoțite sau urmate de declarația de acceptare din partea candidaților propuși, în termenul prevăzut pentru înregistrarea declarațiilor de candidatură.

*

În numărul viitor vam publica alte prevederi ale legii, privitoare la candidaturi și propuneri.

După raionare

Organizarea Justiției

Prin aplicarea legii raionării, care aduce o schimbare fundamentală în structura administrativă a țării, va trebui să fie pusă de acord cu această reformă și justiția, din punct de vedere al organizării ei.

Împărțirea instanțelor — așa cum au existat ele până acum, cu judecătorii, Tribunale, Curți și Curte Supremă, repartizate pe măsura vechiului plan administrativ, județ, plasă etc.— își pierde sensul și o altă împărțire urmează a se concretiza prin noua lege de organizare judecătorească ce va veni.

Din punct de vedere al justiției, noua raionare va produce o serie de avantagii, și accesul la împărțirea dreptății nu va mai constitui o dificultate pe care o puteau ocoli numai acei care aveau posibilitatea de a se deplasa la mari depărtări spre a ajunge la Tribunal sau la Curte.

De aici înainte dispare problema deplasării la distanțe kilometrice, întrucât fiecare va găsi chiar în raionul lui instanța judecătorească populară care îl va judeca.

In acest scop se vor lua din competența actuală a Tribunalelor, ca primă instanță de judecată, o serie întreagă de procese care vor fi date spre judecare instanțelor de raion.

Mai mult, în localitățile prea îndepărtate de centrul judecătoresc raional se vor înființa ședii secundare unde vor veni judecătorii populari să judece la fața locului.

Iar în cazul că împricinații, nemulțumiți de hotărârea dată, o vor ataca fie cu apel, fie cu recurs, ei nu vor mai trebui să se judece ca în trecut la Curțile situate la depărtări mari, întrucât chiar în centrul regional de care depinde raionul respectiv va ființa instanța superioară judecătorească la care se vor putea adresa.

Dispozițiunile de lege care vor pune de acord justiția cu noua raionare, vor rezolva o serie întreagă de probleme ce se vor ivi în urma acestei importante reforme.

---- VIZITAȚI ----

Expoziția Republicii Populare Ungare

București

Bd. G-ral Magheru Nr. 21

23 Septembrie-7 Octombrie a.c.

Expoziția este deschisă zilnic

dela 10--22

LA CINEMA MAXIM GORKI

Prezintă cu începere de Joi 21 Septembrie 1950

O producție a Studioului Central din Moscova

PREMIERA

Film în culori

TINERETUL LUMII

Festivalul Internațional al Tineretului Democrat dela Budapesta

TEXTUL:
I. DOBRICOVA și V. SENECOVA
DECORURILE:
I. VIȘNEAC
REGIA:
A. OVANESOVA și I. KIS

Complectare Jurnal ROMFILM și SOVIETIC

Trăiască Cinematografia Sovietică în slujba Păcii

CINEMA „SIDOLI"

Prezintă de Vineri 15 Septembrie 1950

O producție a Studioului MOSFILM

Epopeea istorică a grandioasei victorii din 1812

KUTUZOV

In rolurile principale

Mareșalul KUTUZOV — A. DICKII
NAPOLEON — S. MEJINSKI

Complectare jurnal „ROMFILM" și „SOVIETIC"

Cinema Timpuri Noi

Prezintă cu începere de Luni 18 Septembrie 1950

Un program variat
compus din:

MOARTEA APARENTA
PERLA CAUCAZULUI
ARTA DIN HOHLOMA

Jurnal „ROMFILM"
Jurnal „SOVIETIC"

Intrarea generală LEI 15

CINEMA „MAXIM GORKI"

Prezintă de Miercuri 13 Septembrie 1950

O producție DEFA BERLIN

Nunta lui FIGARO

cu

Tiana Lemnitz
Erna Berger
Willi Domgraf și
Elsa Wagner

Complectare Jurnal „ROMFILM și „SOVIETIC"

Cinematografia Sovietică în slujba Păcii

CINEMA „PUȘKIN"

Prezintă de Luni 18 Septembrie 1950

O producție MOSFILM Comedia muzicală

CALEA LUMINOASĂ

— cu —

LIUBOV ORLOVA
EVGHENII SAMOILOV
ELISABETA TIAPKINA

Complectare Jurnal

Fapte și comentarii

Mobilizați de organizațiile de partid, în tot mai multe regiuni ale țării, muncitorii gospodăriilor agricole de stat, membrii gospodăriilor agricole colective, țăranii săraci și mijlocași încep arăturile și însămânțările de toamnă.

In regiunea Botoșani, de pildă, s'a arat până acum o suprafață de 28.073 ha., din care s'au însămânțat cu grâu 4.681 ha., cu secară 1.182 ha. și cu rapiță 300 ha. In total s'au însămânțat 6.163 hectare.

In regiunea Sibiu s'au arat în sectorul particular 36.916 ha., în sectorul gospodăriilor agricole de stat 1.301 ha. și în sectorul gospodăriilor agricole colective 716 ha. Din suprafața arată s'au însămânțat până acum 459 ha.

Și în regiunea Suceava au început însămânțările de toamnă. In întreaga regiune s'a arat o suprafață de 3868 ha., din care au fost însămânțate cu grâu 443 ha. și cu secară 355 ha.

Pentru a veni în sprijinul țăranimii muncitoare, UTM-iștii dela fabrica de zahăr „Ilie Pintilie" din Roman au format o echipă care se deplasează Duminicile în satele raionului Roman pentru a repara țăranilor muncitori uneltele necesare campaniei însămânțărilor de toamnă. Ei au instalat pe un camion un atelier mobil înzestrat cu o forjă, un aparat de sudură autogenă și alte scule și s'au deplasat în comuna Dușești unde au reparat un însemnat număr de unelte agricole. Printre uneltele și mașinile agricole reparate se află și un trior de grâu, din lipsa căruia țăranii muncitori din comună nu puteau să-și selecționeze sămânța necesară în această campanie. Din echipele de tineri s'au evidențiat Bolea Aurel, Bocancea Gh. și Lepădatu Constantin care au dat o atenție deosebită calității reparațiilor, ducând în același timp și muncă de lămurire cu țăranii muncitori, arătându-le avantagiile lucrării pământurilor în comun, cu tractoarele S. M.T.

Insuflețiți de însemnatele realizări ale muncitorilor întreprinderilor din Timișoara, obținute în întrecerea pentru „cel mai bogat cont personal de economii" muncitorii și funcționarii dela Filatura de mătase naturală din Lugoj au hotărât să introducă și în întreprinderea lor ținerea unei evidențe a economiilor realizate. Muncitorii și tehnicienii fabricei s'au angajat ca până la sfârșitul anului să realizeze economii în valoare de 130.605 lei.

Inițiativa muncitorilor timișoreni a fost primită cu mult entuziasm de tinerii muncitori dela rafinăria „Sovrompetrol" din Orașul Stalin.

La propunerea făcută de Mureșan Ion și Balint Ștefan, tinerii din secția laborator s'au constituit într'o brigadă de economii.

Până acum brigada a reușit să economisească 40 kg. ulei, în valoare de 6.200 lei. Tinerii din brigadă sunt hotărâți să intensifice lupta pentru cel mai bogat cont personal de economii, conștienți că, în felul acesta contribuie la sporirea fondului acumulărilor socialiste peste plan.

Pentru intensificarea activității cultural-artistice a sindicatelor ieșene!

(Urmare din pag. 1-a)

întreprindere în munca artistică, popularizarea activității culturale, care este lăsată pe seama câtorva spre a fi îndeplinită de formă, iată cele dintâiu măsuri care trebuesc luate.

Problemele ridicate de felul cum se desfășoară activitatea artistică din aceste sindicate, sunt însă valabile și pentru alte echipe artistice și coruri sindicale din întreprinderile, fabricile și insituțiile orașului.

Astfel, sub o supraveghere mai atentă din partea organizațiilor de Partid și a Consiliului Sindical Regional se va păși la o mai rodnică activitate artistică în întreprinderile și instituțiile ieșene, se va desvolta mișcarea artistică din cadrul sindicatelor. Echipa de teatru dela R.A.T.A își va spori repetițiile, ansamblul E. T. A. C. S. își va îmbogăți repertoriul de cântece și dansuri, o mai mare atenție vor acorda muncii artistice toate întreprinderile și instituțiile ieșene - Fabrica „Victoria", Cooperativa „1 Mai", „Textila Roșie", Sindicatele Sanitar, Casnic, Învățământ etc.

Organizând temeinic repetițiile, după condițiile sindicatului respectiv — local, timpul liber al sindicaliștilor, etc. — conducerile sindicatelor ieșene trebue să intensifice colaborarea cu conducerile întreprinderilor și instituțiilor, și sprijinite fiind de acestea, să pășească imediat la intensificarea activității artistice și culturale pentru a da posibilitate elementelor talentate din sânul maselor largi de sindicaliști să se afirme, pentru a sprijini prin munca desfășurată de formațiile artistice sindicale lupta comună pentru pace și o viață prosperă.

Pe șantierele Institutelor de Planificare și Agrotehnic

(Urmare din pag. 1-a)

dea dovadă de mai mult interes și spirit de inițiativă în muncă, pentru a nu se mai repeta anumite lucrări, care au fost prost executate sau ne la timp făcute, cum s'a întâmplat în câteva cazuri până în prezent.

Grija pentru economiile de materiale, de timp și de bani, trebue să fie deasemenea o preocupare permanentă a conducerii acestui șantier.

Ținând cont de acestea, munca depe șantierul Institutului Agrotehnic se va îmbunătăți, și cu această ocazia angajamentele luate vor putea fi duse cât mai bine la îndeplinire.

CITIȚI „OPINIA"

*

Știri sportive

Duminică: Armata-CSU

Comisia de fotbal și handbal a programat următoarele jocuri pentru Duminică 24 Septembrie;

Fotbal
Stadion 23 August

Ora 13: Căminul Ucenici-CSU (juniori)
Ora 16,30: Armata-CSU

Hand-ball
Stadion „23 August"

Ora 14,45: Progresul-Locomotiva.

Rezultatele etapei a doua a campionatului național de baschet

Marți după amiază s'a desfășurat pe terenul Sfaturilor Populare etapa a doua a campionatului național de baschet.

S'au înregistrat următoarele rezultate:

Progresul Sanitar—Liceul de Băeți Nr. 1: 71-29 (40-9).
Spartak Constructori: 2-0 (neprezentare)
CSU—Progresul ETACS: 44-16 (26-8)
Armata-Fl. Roșie: 73-10 (40-2).

Scurte știri

La 1 Octombrie începe Cupa R.P.R. la tenis de masă. Programările, la Iași, se vor face, în ședința comisiei de specialitate, Luni la ora 18. Participă: C.S.U. (cu 8 echipe) Fl. Roșie (cu 6 echipe), Locomotiva (cu 7 echipe), Progresul (cu două echipe).

*

La 23 și 24 Septembrie, în orașul Stalin se vor desfășura campionatele naționale de triathlon, pentathlon și decathlon din acest an.

La aceste campionate participă atleții și atletele invitate de comisia centrală de Atletism.

*

Sâmbătă are loc pe terenul Fl. Roșie o nocturnă de volei.

*

La Iași a început clasificarea sportivă la atletism, tir și natație.

Când se va trezi din somn

(Urmare din pag. 1-a)

la urmă, a găsit un post liber.

— Fie,— i-a spus patronul, —te angajez. Ai acte?

— Cum să nu! Extract de naștere, certificat de studii, buletinul...

— Lasă astea! Dovada de loialitate o ai?

— Dovada de tot... Cum? —se miră omul nostru. Ce-o mai fi și aia?

— Ia nu te mai preface! De unde vrei să știu eu că n'ai activitate antiamericană?

— Să vedeți, că eu am...

— Ce face? Ai activitate antiamer... Dispari din fața mea! Dispari!

— Vrem să vă spun că am...

— Dacă ai, de ce nu mi-o spui? Fugi până mai ești liber!

— Nu activitate, domnule! Dar vreau să vă spun... că eu am dormit! De unde activitate?! Dar mai lăsați-mă odată cu astea. Eu nu vreau război, vreau să mă bucur de pace!...

Dar n'apucă să termine vorba că fu luat pe sus...

— Să taci! Să taci! Auzi vorbă, vrea pace?! Ești agent comunist! Ai să vezi la biroul federal ce vrei! Acolo te vor lămuri ușor...

Dar un eveniment neașteptat a pus capăt întregii întâmplări: în drum spre biroul federal, yankeul a fost cuprins pe neașteptate de un nou somn letargic... Și astfel fu apărat, omul nostru, de justiția yankee.

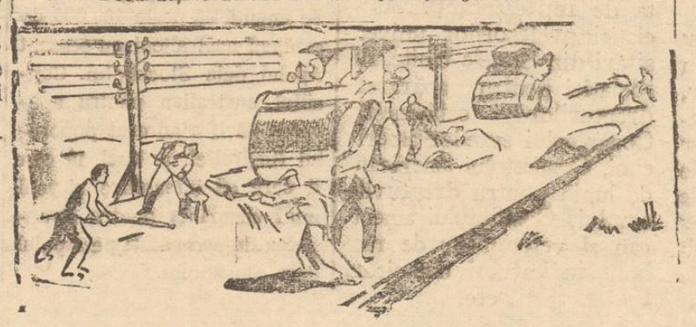

ULTIMELE ŞTIRI

Deschiderea celei de a cincea sesiuni a Adunării Generale a Organizaţiei Naţiunilor Unite

NEWYORK, 21 (Agerpres) — La 19 Septembrie s'a deschis la Flusking Madows (în apropiere de New-York) cea de a 5-a sesiune a Adunării Generale a O.N.U. Această sesiune se deschide într'o atmosferă internaţională deosebit de complicată. Cercurile conducătoare agresive americane au şi început o intervenţie armată împotriva popoarelor coreean şi chinez. Ele încearcă să folosească O.N.U. drept paravan pentru camuflarea acţiunilor agresive.

Deschizând sesiunea Adunării, preşedintele sesiunii precedente a Adunării Generale, ministru de Afaceri Externe al Filipinelor, Romulo, a rostit o cuvântare menită să sprijine politica imperialismului american.

Delegatul Indiei Rau a dat cetire rezoluţiei indiene care prevede că reprezentanţii R. P. Chineze trebue să reprezinte China la Adunarea Generală şi cere a se recomanda ca celelalte organe ale ONU să ia o hotărâre similară.

Declaraţiile lui A. I. Vâşinski

A. I. Vişinschi, reprezentantul Uniunii Sovietice a declarat că delegaţia sovietică consideră necesar să ridice în faţa Adunării Generale două chestiuni: a) chestiunea prezenţii în Adunarea Generală a reprezentantului Kuomintangului, care încearcă să reprezinte China şi b) chestiunea invitării la Adunarea Generală a reprezentantului guvernului central popular al R. P. Chineze. Vişinschi a subliniat că toate statele membre ale ONU trebue să fie în cel mai înalt grad interesate ca Adunarea Generală să aibe o componenţă justă, pentruca sesiunea plenară să se compună din persoane împuternicite să reprezinte ţările lor.

„Persoane care reprezintă rămăşiţele unui regim pus de popor, de un popor care şi-a creiat o Republică populară, aceste persoane nu au nici dreptul politic, nici cel moral, nici cel juridic de a reprezenta China", — a declarat delegatul sovietic.

A. I. Vişinschi a amintit că primul ministru al R.P. Chineze a şi cerut înlăturarea reprezentanţilor Kuomintangului dela Adunarea Generală. Delegaţia sovietică — a declarat A. I. Vişinschi — sprijină pe deplin, din însărcinarea guvernului sovietic, această cerere a guvernului chinez.

Proectul de rezoluţie prezentat de şeful delegaţiei U.R.S.S.

Şeful delegaţiei Uniunii Sovietice, a prezentat următorul proiect de rezoluţie:

Adunarea Generală hotărăşte:

Se consideră imposibilă participarea la Adunarea Generală şi la organele ei a reprezentanţilor Kuomintangului, ca nefiind reprezentanţii Chinei.

A. I. Vâşinschi a declarat că el îşi rezervă dreptul de a prezenta o rezoluţie cu privire la invitarea la Adunarea Generală a reprezentanţilor R. P. Chineze.

Reprezentantul Kuomintangului, Ciang Ting Fu, într'o cuvântare plină de ieşiri calomnioase împotriva Uniunii Sovietice şi a RP Chineze, a încercat să convingă Adunarea Generală să recunoască clicii Kuomintangului dreptul de a reprezenta China.

Reprezentantul R. Polone, Wierblovschi, a declarat că delegaţia poloneză a constatat cu uimire sosirea la Adunarea Generală a grupului reprezentanţilor Kuomintangului şi a subliniat că delegaţia poloneză protestează cu hotărâre împotriva prezenţii reprezentantului clicii Kuomintangului şi sprijină programul Uniunii Sovietice.

A luat din nou cuvântul A. I. Vişinschi care a declarat că delegaţia sovietică consideră necesar ca Adunarea Generală să adopte neîntârziat o hotărâre cu privire la participarea reprezentanţilor R. P. Chineze la actuala Sesiune a Adunării Generale.

Delegaţia URSS din însărcinarea guvernului sovietic, prezintă Adunării Generale, următorul proect de rezoluţie:

„Adunarea Generală hotărăşte să invite pe reprezentanţii RP Chineze desemnaţi de guvernul central popular, pentru a lua parte la lucrările Adunării Generale şi a organelor sale".

Reprezentantul Indiei Rau a luat cuvântul sprijinind rezoluţia.

Au luat apoi cuvântul reprezentanţii R. Cehoslovace, Australiei, Salvadorului, Cubei, Suediei şi reprezentantul statului Peru, care au insistat asupra alegerii imediate a Comisiei de validare.

Maşina de vot americană este pusă în funcţie

Adunarea Generală a trecut la votarea diferitelor rezoluţii. Maşina de vot americană, fiind pusă în funcţie, Adunarea Generală a respins rezoluţiile Uniunii Sovietice şi Indiei, privitoare la admiterea reprezentanţilor RP Chineze şi a aprobat rezoluţia canadiană.

Adunarea Generală a aprobat, cu 38 voturi pentru, 6 contra şi 11 abţineri, prima parte a rezoluţiei canadiene, care prevede creiarea unei comisii speciale, compusă din preşedintele Adunării şi alţi 6 reprezentanţi desemnaţi de preşedinte, spre a examina chestiunea reprezentării Chinei şi a prezenta apoi un raport cu recomandări către actuala sesiune a Adunării Generale, "după ce Adunarea va fi examinat punctul 62 de pe ordinea de zi preliminară"; (punctul introdus de Cuba sună: "chestiunea recunoaşterii de către ONU a reprezentării statelor membre a ONU").

Adunarea a aprobat apoi cu 42 voturi pentru, 8 contra şi 6 abţineri, cea de a doua parte a rezoluţiei canadiene care declară că Adunarea, "hotărăşte că, până la adoptarea unei hotărâri de către Adunarea Generală cu privire la raportul Comisiunii speciale. reprezentanţii Kuomintangului vor participa la Adunarea Generală cu aceleaşi drepturi ca şi ceilalţi reprezentanţi".

După ce majoritatea anglo-americană din Adunarea Generală a respins proiectele de rezoluţie sovietice, A. I. Vâşinschi a făcut o scurtă declaraţie, arătând că delegaţia sovietică consideră hotărîrea adoptată ca ilegală şi nejustă.

Romulo a numit apoi Comisia de validare, compusă din: Belgia, Chili, India, Mexic, Filipine, Turcia, URSS, Marea Britanie şi Statele Unite.

Adunarea Generală O.N.U. a ales cu 32 voturi pe reprezentantul Iranului, Eritezam, ca preşedinte.

Delegaţia U. R. S. S. la Adunarea Generală a O. N. U.

se va călăuzi de principiile politicii externe sovietice, care urmăreşte consolidarea păcii, consolidarea colaborării şi prieteniei între popoare

O declaraţie a lui A. I. VÂŞINSKI la sosirea la New-York

NEW-YORK 21 (Agerpres). — TASS transmite:

La 19 Septembrie au sosit la New York pe vasul „Queen Elisabeth" pentru a participa la lucrările celei de a cincea sesiuni ordinare a Adunării Generale a O.N.U., delegaţia U.R.S.S. condusă de ministrul de afaceri externe al U.R.S.S., A. I. Vişinski; delegaţia R.S.S. Ucrainiene condusă de A. M Baranovski şi delegaţia R.S.S. Bieloruse condusă de K. V. Kiselev.

Delegaţiile au fost întâmpinate de I. A. Malik, reprezentantul permanent al U.R.S.S. la Consiliul de Securitate, ministru adjunct de afaceri externe al U.R.S.S. şi de ambasadorul U.R.S.S. în Statele Unite A. S. Paniuşkin. Pe bordul vasului, înainte de sosirea la New York, ministrul de afaceri externe al U.R.S.S., A. I. Vişinski a făcut ziariştilor şi reprezentanţilor societăţilor de radiodifuziune următoarea declaraţie:

„Cea de a cincea sesiune a Adunării Generale va trebui şi de astă dată să examineze şi să soluţioneze o serie de chestiuni de mare însemnătate internaţională. Toate popoarele iubitoare de pace sunt profund interesate în soluţionarea cu succes a sarcinilor care stau în faţa Adunării Generale. Pentru succes sunt necesare, înainte de toate, bunăvoinţă şi hotărîre de a acţiona în interesele păcii generale şi securităţii popoarelor. In activitatea sa la sesiunea Adunării Generale care se deschide astăzi, delegaţia URSS se va călăuzi în mod consecvent de principiile politicii externe sovietice care urmăreşte consolidarea păcii, consolidarea colaborării şi prieteniei între popoare.

Mă folosesc de acest prilej pentru a transmite un salut poporului Statelor Unite ale Americii".

La Sofia

Continuă să sosească delegaţiile străine care vor participa la al doilea Congres Naţional al Partizanilor Păcii din R.P. Bulgaria

SOFIA 21 (Agerpres). — Marţi au sosit la Sofia noui delegaţii străine care vor lua parte la cel de al doilea Congres naţional al Partizanilor Păcii din RP Bulgaria.

Din delegaţia română fac parte sculptorul Boris Caragia şi poetul Mihail Beniuc, secretar al Uniunii Scriitorilor din RPR. Delegatul Franţei este ziaristul André Wurmser, colaborator al revistei „Les lettres francaises" şi al ziarului „l'Humanité", delegaţia R Polone este formată din scriitorul Andazejevski şi deputatul Jan Rustocki, membru în Prezidiul Consiliului Central al sindicatelor poloneze. Delegaţia RD Germane este formată din preşedintele Consiliului regional al Saxoniei Otto Buchwitz şi rectorul universităţii din Berlin, dr. Walter Friedrich. Din delegaţia RP Ungare fac parte, muncitorul stahanovist Szeryonni Sandor, secretar al Comitetului de luptă pentru pace din Budapesta şi ziaristul Georgy Porrogi, deputat, membru al Comitetului pentru apărarea păcii.

Mari descoperiri în biologie datorite savanţilor din U.R.S.S.

Savanta sovietică O. Lepeşinskaia propusă pentru premiul Stalin

MOSCOVA 21 (Agerpres). — Comitetul pentru decernarea premiilor Stalin în domeniul ştiinţei şi invenţiilor de pe lângă Consiliul de Miniştri al URSS, a examinat lucrarea prof. O. Lepeşinskaia, intitulată „Formarea celulelor din substanţă vie şi rolul substanţei vii în organism".

Până în ultimul timp, teoria dominantă în biologie, era teoria lui Wirchow, care pretindea că celula poate lua naştere numai prin sciziparitate, că în afara celulei nu există nimic viu.

Aceste principii dogmatice au ţinut în loc multă vreme soluţionarea unui număr de probleme din cele mai importante, referitoare la studiul esenţei vieţii şi originii formelor vii. Ele făceau dificile studiile asupra procesului de formare a ţesuturilor de calităţi diferite în cursul evoluţiei organismului, precum şi cercetarea dezvoltării celulelor cu calităţi noui în cursul formării speciilor.

Prof. O. Lepesinskaia a dus cu începere din 1933 o luptă consecventă împotriva concepţiilor idealiste virchowianiste.

Prin lucrările sale, ea a dovedit în mod experimental că nouile celule se pot ivi nu numai prin diviziunea celulelor existente ci şi prin dezvoltarea substanţei vii cu structură acelulară.

Dezvoltarea celulelor din substanţă vie a fost studiată pe gălbenuşul de ou al diverselor păsări şi pe icre de peşte.

Rezultatele ştiinţifice obţinute de O. Lepesinskaia reprezintă o mare descoperire în biologie.

Lucrările lui O. Lepesinskaia constituie o lovitură zdrobitoare dată concepţiilor Weissarniste şi Wirchovianiste în teoria celulei şi deschide noui perspective în procesul soluţionării efective a unei serii de probleme biologice din cele mai importante.

Luând în considerare marea însemnătate a descoperii făcute de O. Lepesinskaia, Comitetul pentru decernarea premiilor Stalin în domeniul ştiinţei şi invenţiilor a luat hotărârea de a cere Consiliului de Miniştri al U.R.S.S. să decerneze prof. O. Lepesinskaia premiul Stalin, gradul I, în domeniul ştiinţelor biologice, pentru cercetări ştiinţifice remarcabile în ce priveşte formele aceluiare ale vieţii şi origina celulelor, expuse în lucrarea ştiinţifică „Formarea celulelor din substanţă vie şi rolul substanţei vii în organism".

Sesiunea Comitetului Administrativ al Uniunii Internaţionale a muncitorilor din transporturi protestează la O.N.U. împotriva intervenţiei americane în Coreea

VARŞOVIA 21 (Agerpres) La Varşovia s'a deschis sesiunea Comitetului Administrativ al Uniunii Internaţionale a muncitorilor din transporturi (departamentul profesional al FSM).

La sesiune iau parte reprezentanţi ai sindicatelor muncitorilor din transporturi din URSS, RP Chineză, RD Germană, R Cehoslovacă, RPR, RP Bulgaria, R Polonă, Franţa, Italia, precum şi alte ţări.

Federaţia naţională a muncitorilor din transporturi din Cuba a fost primită ca membră a Uniunii internaţionale a muncitorilor din transporturi.

Sesiunea a aprobat următoarea ordine de zi: Raportul asupra activităţii Comitetului; lupta pentru pace şi sindicatele muncitorilor din transporturi, chestiuni organizatorice.

După ce ordinea de zi a fost aprobată, a fost adoptat în ovaţiile delegaţilor mesajul de salut adresat muncitorilor din transporturi din RPD Coreeană.

Delegaţii care iau parte la sesiune au trimis secretarului general al ONU, Trygve Lie, o telegramă prin care protestează împotriva intervenţiei americane din Coreea.

Partidul Comunist din Pakistan protestează împotriva teroarei deslănţuită de reacţiune în Pundjabul de vest

LAHORE 20 (Agerpres)— P. C. din Pakistan a publicat un comunicat cu privire la represiunile autorităţilor din Pundjabul de vest împotriva clasei muncitoare şi organizaţiilor democrate, în care se subliniază intensificarea represiunilor pe măsură ce se apropie ziua alegerilor pentru Adunarea legislat vă din Pundjabul de vest.

Autorităţile din Pundjab caută să strecoare în Adunarea legislativă pe agenţii lor.

Comitetul din Pundjab al P. C. cere încetarea represiunilor şi abrogarea neîntârzlată a „legii securităţii publice", a legii privitoare la presă, a legilor reacţionare care suprimă libertăţile cetăţeneşti din Pakistan, precum şi punerea în libertate a tuturor deţinuţilor politici arestaţi şi aruncaţi în închisoare pe baza acestor legi reacţionare.

Comitetul din Pundjab al P. C. din Pakistan a chemat toate partidele şi organizaţiile politice din această provincie să creieze un front unic pentru apărarea libertăţilor cetăţeneşti.

In Germania Occidentală se constitue un partid fascist de tip titoist

MOSCOVA 21 (Agerpres). — Ziarul Pravda publică următorul articol:

Serviciul de spionaj american, consideră după cum se ştie, banda lui Tito, drept cea mai comodă formă de partid fascist şi iată de ce:

Acest partid se ascunde sub firma unui partid „independent", este condus de spioni americani verificaţi şi ca atare poate aduce o serie întreagă de servicii atâtătorilor la război. Conducătorii serviciului de spionaj american, au hotărît să aplice experienţa lor în Iugoslavia şi în alte ţări. De acest lucru s'a ocupat în Germania Occidentală înaltul comisar Mc Cloy.

După cum relatează ziarul olandez De Warrheid, din iniţiativa şi în conformitate cu planul întocmit de Mc Cloy, în Germania Occidentală se procedează la constituirea unui partid fascist de tip titoist, care va purta denumirea de „Partidul muncitoresc independent". Discipolii germani ai lui Tito, executând directivele lui Mc Cloy, au şi ţinut prima lor conferinţă în cadrul căreia a fost „ales" comitetul pregătitor care urmează să convoace congresul partidului pentru „alegerea" organelor conducătoare, adoptarea statutului şi programului partidului.

Comitetul lucrează sub conducerea şi controlul direct al şefului secţiei politice a administraţiei militare americane Riedlberger. Acesta a încredinţat elaborarea „bazelor teoretice" ale viitorului partid nu germanilor, ci reprezentanţilor lui Tito în Germania Occidentală.

Numai într'o singură chestiune a avut Mc Cloy o scăpare:

El a desemnat ca fuhreri ai nou înfiinţatului „partid muncitoresc independent" pe Schappe şi Fischer, excluşi din PC pentru colaborare cu serviciul de spionaj american.

Acest pas nesocotit al lui Mc Cloy demască dintr'u început intenţiile lui mârşave.

Poporul american protestează împotriva proectului de lege fascist a lui Mc. Coran

NEW YORK 21 (Agerpres). In rândurile păturilor largi ale poporului american se intensifică mişcarea de protest împotriva proiectului de lege fascist al lui Mc Coran. Chiar ziarele burgheze ca Washington Post, New York Post, New York Times, Chicago Daily News şi altele se ridică împotriva acestui proiect de lege şi cer ca preşedintele Truman să-i opună vetoul său.

După cum anunţă corespondentul din Washington al ziarului Daily Worker, a fost dată publicităţii o declaraţie în care se cere respingerea acestui proiect de lege şi înfierează „metodele totalitare" la care se recurge pentru îngrădirea libertăţilor cetăţeneşti ale poporului american. Această declaraţie a fost semnată de reprezentanţii Asociaţiei profesorilor universitari din Statele Unite, Asociaţiei pentru apărarea drepturilor cetăţeneşti, Congresului evreilor americani, Comitetului american de luptă pentru drepturile omului, Comitetului american al veteranilor de război, sindicatului muncitorilor textilişti, etc.

Scurte ştiri

SYDNEY, 21 (Agerpres).— Se anunţă că peste 100.000 de cetăţeni australieni au semnat Apelul dela Stockholm. Consiliul australian pentru apărarea păcii a adresat poporului Australiei un apel, în care îi cere să intensifice şi mai mult campania pentru strângerea de semnături pe Apelul dela Stockholm.

BIBLIOTECA UNIVERSITĂ - IAȘI
1220

ANUL 48 Nr. 1210

4 PAGINI 4 LEI

Sâmbătă 23 Septembrie 1950

ABONAMENTE
Lei 360 . . . . . 3 luni
Lei 5000 Intreprinderi, Autorități pe un an

Atelierele tipografice
IAȘI Str. ȘTEFAN CEL MARE 50-52

OPINIA

ZIAR POPULAR COTIDIAN

Redacția
IAȘI. Str. Cuza Vodă 1 (etaj)
Administrația
IAȘI, Str. Cuza Vodă 1

TELEFOANE
REDACȚIA Nr. 1209
ADMINISTRATIA Nr. 2042
TIPOGRAFIA Nr. 1210

O nouă contribuție la întărirea păcii

La București se află o delegație a guvernului Republicii Democrate Germane, în frunte cu Walter Ulbricht, vicepreședinte al Consiliului de miniștri, și secretar general al Partidului Socialist Unit din Germania. Vizita are de scop încheerea unor acorduri de plăți, de colaborare tehnico-științifică și culturală între Republica noastră și R. D. Germană.

După acordurile încheiate cu Uniunea Sovietică, Republica Polonă, Republica Cehoslovacă și Republica Populară Ungară, acordurile ce se vor încheia între R. D. Germană și țara noastră vor întări și mai mult frontul păcii.

„Nu poate fi îndoială că existența unei Germanii iubitoare de pace și democratice, alături de existența Uniunii Sovietice iubitoare de pace, exclude posibilitatea unor noi războaie în Europa". **Acestea sunt cuvintele memorabile din scrisoarea trimisă de marele Stalin lui Wilhelm Pieck și Otto Grotewohl, cu prilejul constituirii Republicii Democrate Germane.**

Pe drumul întăririi unei Germanii democrate, pe drumul făuririi unui stat german nou, iubitor și apărător al păcii, s'au înregistrat importante realizări. Sub conducerea Partidului Socialist Unit, poporul german a pornit la o viață nouă. Principiile dela Yalta și Potsdam au fost în cea mai mare măsură traduse în practică. Democratizarea și demilitarizarea țării cunoaște progrese remarcabile. Astfel, Republica Democrată Germană se consolidează ca un pilon al politicii de pace, în Europa centrală. Pe măsura creșterii puterii economice și a prestigiului politic al noului stat, crește și garanția pastrării păcii în Europa.

Iată deci, acum când poporul nostru primește vizita delegației guvernamentale germane, suntem convinși că prin acordurile ce se vor stabili între cele două țări, se va asigura o colaborare rodnică între ele, o colaborare amicală, întru nimic asemănătoare vechilor tratate, dictate de Germania hitleristă.

Pe când Germania occidentală, Germania republicei-marionetă dela Bonn se află la discreția monopoliștilor americani, pe când se discută acolo din ce în ce mai mult refacerea Wehrmacht-ului (sub comanda generalilor hitleriști, criminali de război, Guderian și Manteufel, pe când întreaga viață economică din zonele occidentale este dezorganizată iar populația muncitoare este supusă la tot felul de măsuri teroriste și arbitrare, având mereu în față spectrul șomajului și al foametei, Republica Democrată Germană se dezvoltă din punct de vedere economic și politic prin colaborarea pe picior de egalitate cu Uniunea Sovietică și cu țările de democrație populară. Succesele planului bienal și pregătirea planului cincinal va asigura sporirea în cea mai largă măsură a producției și ridicarea nivelului de trai a populației.

Poporul român care a avut de suferit de pe urma invaziei hitleriste și a dictatului economic prin care se urmărea stoarcerea bogățiilor țării în scopul susținerii agresiunii antisovietice, privește cu cea mai mare dragoste progresele înregistrate de R. D. Germană pe drumul defascizării, demilitarizării și a construcției pașnice, fiind gata să colaboreze cu poporul german iubitor de pace.

Prin colaborarea și strângerea legăturilor de prietenie între țările noastre, întărim lagărul păcii și democrației, și contribuim la zădărnicirea acțiunilor criminale ale atâțătorilor la războiu.

Datorită ajutorului masiv al Uniunii Sovietice, în R. D. Germană a fost lichidată puterea junkerilor, a fost făcută posibilă trecerea principalelor mijloace de producție în proprietatea obștească, și s'au făcut pași înainte pentru antrenarea poporului în opera construcției pașnice.

Poporul român, deasemenea, datorită sprijinului Uniunii Sovietice și principialității politicii externe staliniste, se desvoltă pe calea luminoasă a socialismului.

Prin strângerea legăturilor economice, științifice și culturale cu celelalte țări de democrație populară, și acum prin stabilirea unor asemănătoare relații cu Republica Democrată Germană, frontul păcii și socialismului se

(continuare în pag. 3-a)

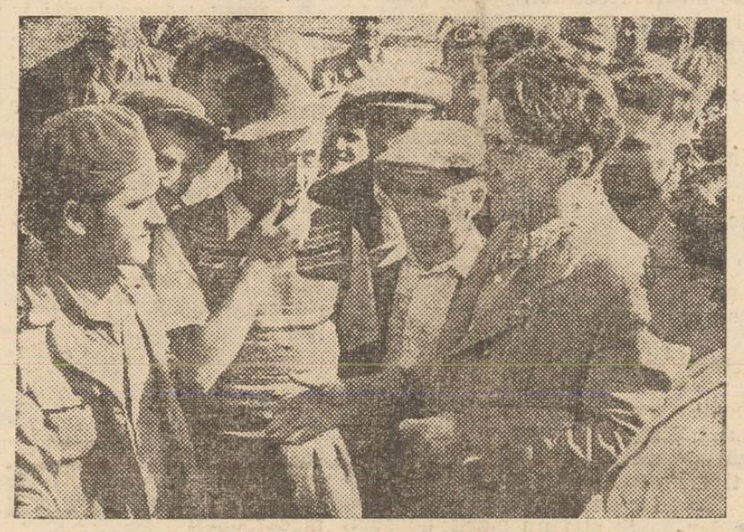

In clișeu: **Boris Polevoi în mijlocul muncitorilor de pe șantierul Canalului Dunărea-Marea Neagră**

Făcând parte din delegația Uniunii Sovietice care a participat la Congresul Comitetelor de luptă pentru pace din RPR cunoscutul scriitor sovietic Boris Polevoi a vizitat cele mai importante șantiere centre muncitorești din țară, pentru a cunoaște felul în care se desfășoară la noi lupta pentru construirea socialismului.

In cinstea zilei Internaționale a Păcii

Muncitorii dela Moldova-Tricotaje obțin însemnate succese

Lupta pentru pace crește cu avânt deosebit în toate sectoarele de activitate din orașul nostru, oamenii muncii din fabrici, întreprinderi și instituții, dovedesc tot mai mult prin faptele și realizările lor, atașamentul față de uriașa luptă a păcii.

De altfel, ca și în toate celelalte întreprinderi, la fabrica Moldova-Tricotaje se duce o intensă muncă în scopul de a da o producție cât mai mare și de o calitate superioară.

Astfel în cinstea zilei internaționale a păcii, zi în care oamenii muncii de pretutindeni vor demonstra uriașa lor forță, muncitorii dela „Moldova-Tricotaje" și-au luat angajamentul de a spori producția în toate secțiile.

10 la sută peste plan la tricotaje

Datorită întrecerilor socialiste care au cuprins aproape toți muncitorii din fabrică, rezultatele nu întârzie să se arate.

Cei 344 muncitori aflați în întrecere, depun eforturi, întrebuințând noi metode de muncă, pentru a îndeplini sarcinile ce le revin.

La secția de tricotaje, rezultatul obținut până în prezent este mulțumitor, el ne arată că eforturile depuse de muncitori au fost încununate de succes obținându-se pe primele două decade a lunii Septembrie o depășire de 10 la sută peste planul prevăzut.

Lucrează în contul anului viitor

Datorită unei intense munci de lămurire dusă de către organizația de bază și de către comitetul de fabrică, multe muncitoare și-au terminat sarcinile din plan ce le reveneau pe anul acesta lucrând în prezent în contul anului viitor.

Spre exemplu la secția format, muncitoarea Gavrilaș Maria a reușit să îndeplinească planul pe anul acesta lucrând în prezent în contul lunii Februarie a anului 1951, Bucur Ana, tot dela format lucrează în contul lunii Ianuarie 1951.

De altfel fiecare secție își are fruntașele ei, ceace înseamnă că noua atitudine față de muncă a cuprins întreaga fabrică.

La depănat muncitoarele Ciomaga Sanda, Chirica Tinca și Iosub Elena lucrează în contul lunii Ianuarie 1951

Atelierul mecanic este în pas cu celelalte secții

In ultimul timp se simțea o mare lipsă de anumite cuțite ce erau necesare la mașinile de tricotat.

Aceste cuțite se importau din străinătate și erau foarte greu de găsit.

Mecanicii au făcut diferite încercări și au reușit să confecționeze în atelier piesele rezolvând cu această lipsă.

Insemnate economii realizate

Brigada U.T.M.-istă de economii care a luat ființă de curând, a trecut imediat la fapte.

Obiectivul principal al brigăzii fiind întrebuințarea și valorificarea deșeurilor după metoda comsomolistei Lidia Corabelnicova, în primele zece zile dela înființare, brigada a reușit să confecționeze din deșeuri 231 perechi ciorapi, realizând în acest fel o economie de 20.000 lei.

Ținând seama de faptul că acest rezultat a fost obținut în primele zile dela înființare, în viitor vor putea fi realizate importante economii prin valorificarea deșeurilor de către această brigadă.

Ridicarea de noi cadre profesionale

Conducerea fabricii s'a interesat de aproape de ridicarea nivelului profesional al muncitorilor înființând o școală de calificare de gradul I.

In prezent un număr de 25 muncitori sunt pe cale de a absolvi această școală urmând că după aceea să meargă la școala de gradul II

Pe măsură ce prima serie va trece la școala de gr. II alți muncitori vor urma gradul I, ridicând în acest fel noi cadre profesionale.

Conducerea fabricii se interesează de aproape de posibilitățile de extindere a fabricii, prin aducerea unor mașini noi, ce sunt pe cale de a sosi.

In acest scop pentru a putea asigura condiții mai bune de muncă se lucrează la amenajarea unui nou local la fosta fabrică Buholtzer.

Datorită acestor eforturi Iașul va avea o puternică întreprindere de tricotaje care alături de celelalte fabrici vor contribui în crearea unor condiții de viață fericită poporului muncitor.

AL, RADU

WALTER ULBRICHT

Walter Ulbricht, secretar general al Partidului Socialist Unit din Germania și vicepreședinte al Consiliului de Miniștri al Republicii Democrate Germane, șeful delegației guvernamentale a R. D. Germane care a sosit Miercuri în Capitală, a devenit încă la 14 ani membru al Mișcării Tineretului Muncitor.

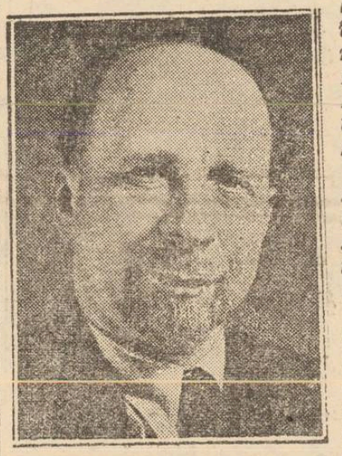

In 1912 el a devenit activist al Partidului Social-Democrat din Germania.

In 1918 el a luat parte la lupta dusă de grupul lui Karl Liebknecht și la întemeerea Partidului Comunist din Germania. In 1923 este membru al Comitetului Central al Partidului, încredințându-i-se sarcini de răspundere.

Fasciștii hitleriști l-au silit pe Ulbricht să treacă în ilegalitate, continuând să ducă o luptă neîncetată împotriva regimului terorist al hitleriștilor.

La proclamarea Republicii Democrate Germane, este ales vicepreședinte al Consiliului de Miniștri, iar la al 3-lea Congres al Partidului Socialist Unit din Germania este ales secretar general al Comitetului Central al Partidului.

Construirea Canalului Dunărea - Marea Neagră a dus la ridicarea nivelului sanitar al populației din Dobrogea

Lucrările Canalului Dunăre-Marea Neagră, au o covârșitoare importanță asupra îmbunătățirii felului de viață, nu numai a constructorilor ci al întregii populații din regiune.

In afară de organizarea marilor șantiere, unde populația locală poate găsi un bun plasament în muncă; de asanarea terenurilor degradate care duc la sporirea suprafețelor agricole; de modernizarea și construirea unor noi șosele și linii de cale ferată, care înlesnesc transportul, determinând o mai mare apropiere între sat și oraș și deci o îmbunătățire a schimbului de mărfuri — condiție necesară pentru ieftinirea prețului de cost—sectorul sanitar al Lucrărilor Canalului Dunăre Marea Neagră, prin măsurile luate, are o influență puternică asupra îmbunătățirii situației sanitare din această parte a țării.

Din punct de vedere sanitar, Dobrogea avea o situație dezastruoasă. Bolile sociale în fruntea cărora se situa malaria, făceau adevărate ravagii.

Copii, tineri și bătrâni, cu fețele galbene și trupurile supte de boală, erau scuturați, în fiecare an câteva luni, de puternicele frisoane ale malariei,

Pentru prevenirea bolilor, îngrijirea bolnavilor și aplicarea măsurilor de igienă individuală și colectivă, au fost înființate nenumărate dispensarii, policlinici, laboratoare, farmacii, depozite sanitare și o stațiune antiepidemică-antimalarică, cu toate instalațiile și personalul medical și tehnic necesar.

Stațiunea antimalarică coordonează toate măsurile de luptă antimalarică, atât pe întreaga întindere a șantierului, cât și pe zona de producție dealungul canalului, de avantagiile ei beneficiind deci nu numai muncitorii angajați pe șantierele de construcție ci întreaga populație din cuprinsul zonei.

Activitatea stației antimalarice a început cu cercetări științifice pentru stabilirea densității malariei în această regiune, constatându-se că în perioada dela 20 Iunie la 1 Iulie 1949, densitatea maximă a țânțarilor purtători de malarie, era de 150 | m.p.

S'a trecut apoi, la depistarea și tratarea clinică a bolnavilor— consumându-se anul trecut 64.845 comprimate acrichin.

Acțiunea de prevenire a constat în aplicarea chimioprofilaxiei, prin acrichin și paludrin și distrugerea țânțarilor purtători de malarie, prin dezanophelizarea cu insecticide de tipu D.T.T.

Atât pentru constructorii canalului, cât și pentru centrele de muncă colective ca: S.M.T., G.A.S., precum și pentru restul populației— între care foarte mulți copii, mame care alăptau și femei gravide— s'au consumat circa 900.000 comprimate acrichin și paludrin, iar pentru dezanophelizarea gospodăriilor, cu o suprafață dn 3.729.450 m. p. 7460

(continuare în pag. II-a)

Insemnări

In U. S. A. copiii și câinii sunt indezirabili

„Este oare păcat să ai copii ?"—iată întrebarea cu care revista americană „Voumanthoom Companion" a deschis o anchetă în rândurile cititorilor săi.

„Niciodată nu mi-am închipuit—scrie Howard Whiteman, autorul ei—cât de puțin doriți și iubiți sunt copiii în țara noastră. Ba chiar, pe când căutam o locuință, în Statele Unite, m'am convins că la noi, copiii sunt cu totul indezirabili. Peste tot am fost întâmpinat cu aceleași cuvinte: „Nu primim chiriași decât cu o singură condiție: să nu aibă copii sau câini. Altfel, căutați în altă parte!"

Ba—după cum arată același Whiteman — proprietarii interzic chiriașilor să facă copii. Altfel îi dau afară din locuințe „Morala" americană nu se desminte...

Agresiunea Statelor Unite înrăutățește situația muncitorilor americani

de I. Ghireev

Agresiunea din Coreea, cât și pregătirile febrile ale Statelor Unite în vederea deslănțuirii unui nou război, au avut drept urmare brusca înrăutățire a situației clasei muncitoare americane. Președintele Truman a anunțat la începutul lunei Septembrie că deacum încolo americanii vor trebui să muncească mai mult și vor trebui să se împace cu unele restricțiuni. In cursul lunii Iulie și August, guvernul Statelor Unite a dat publicității o serie de hotărîri, conform cărora în cursul anului financiar curent numai alocările directe de război ale țării au crescut cu 16,7 miliarde dolari, adică mai mult decât două ori. Pentru acoperirea acestor cheltueli se prevede, în primul rând, o creștere a impozitelor până la suma totală de 5 miliarde dolari. Truman silește Congresul ca acesta să grăbească votarea proiectului de lege, pentruca strângerea impozitelor, cu taxe mărite să înceapă încă dela data de 1 Octombrie. Totuși, numai creșterea impozitelor nu va acoperi întreaga sumă a noilor alocații de război. In Statele Unite crește deficitul bugetar, se mărește datoria de stat, crește inflația. Atâțând și mai mult isteria războinică, monopolurile măresc prețurile mărfurilor. Prețurile la produsele alimentare au fost în luna August cu 10—20 la sută mai ridicate decât în luna Iunie, în ajunul războiului din Coreea.

Salariul real al muncitorilor a scăzut de pe acuma cu toate că n'a început încă aplicarea noilor impozite. Potrivit datelor oficiale—din Iunie până în August, salariul real al muncitorului american a scăzut cu 13 la sută. Intr'un viitor apropiat, impozitul pe venit pe care-l plătesc muncitorii va fi mărit cu 20—25 la sută. Chiar după calculul economiștilor burghezi americani, puterea de cumpărare a dolarului reprezintă în prezent 58 la sută față de cea dinainte de război. Capitaliștii nu numai că refuză să mărească salariile muncitorilor, dar într'o serie de cazuri le reduc. Astfel, de exemplu de curând au fost reduse salariile muncitorilor dela uzinele de oțel ale marei societăți „Carnegie illinois still campany". Cu toate că în Statele Unite a crescut mult industria de război, în țară există totuși, ca și înainte, o armată de multe milioane de șomeri. După datele oficiale, în luna Iulie numărul șomerilor a rămas același ca în luna Iunie, iar față de luna Mai a crescut. Capitaliștii desvoltă industria de armament reducând totodată acele ramuri industriale care produc mărfuri de larg consum.

Situația șomerilor din America este excepțional de grea. Dar nici viața oamenilor muncii care au de lucru nu este cu mult mai bună. Iată cum descrie revista „Collier's" condițiile de viață ale muncitorilor din regiunile apusene ale Statelor Unite. „Valea cea mai bogată din apus—San Joakin—este pe o lungime de 200 mile o vale a foametei, bolilor și mizeriei". Aci, în satele muncitorești „femeile și copiii cerșesc pâine. Familii compuse din 10 și mai mulți membri se adăpostesc în cocioabe și în corturi mici și murdare". Intr'unul din asemenea sate, în apropiere de orașul Phoenix (Statul Arizona) 100 de copii de muncitori au murit în anul 1950 de foame. Condițiile de viață ale muncito-

(continuare în pag. 2-a)

D. Th. Neculuță

Spre țărmul dreptății

Nu plânge ! Dă-ți suflet ! Cu fire voinică,
Te-avântă'nainte pe valuri în spume,
N'ai teamă de neagra furtună, n'ai frică,
Oricâte talazuri oceanul ridică
In calea ta, lume.

Răcnească furtuna de furie suptă,
Și geamă ca iadul din basme oceanul,
Tu dă-te cu totul nădejdii, și luptă,
Și cântă prin noapte de fulgere ruptă,
Cătându-ți limanul.

Columb, cu nădejde atins-a pământul
Spre care-a lui gânduri pornitu-și-au sborul
Tu, lume, ca dânsul înalță-ți avântul
Și tot înainte ! să-ți fie cuvântul
Și gândul și dorul.

Iar dacă tiranii—o lume stăpână—
Or vrea să-ți închidă a binelui cale—
Tu roagă-i ; dar...dacă de ruga-ți blajină
Vor râde, răpindu-ți cu lacomă mână
Comorile tale,

Răscoală-ți copiii viteji ca titanii!
Ca fiara în care înfipt-ai cuțitul,
Călăii să urle, să-și blesteme anii
De pradă și lene, — să-și vadă tiranii
Prin lacrimi sfârșitul.

De groaza pieirii să-și sape mormântul
Și'n el să s'ascundă ei, lacoma turmă.
In sânge revolta să-și scalde veșmântul,
De țipăt și vaet să geamă pământul
Ca'n ziua din urmă.

Pe sceptre și steme și tronuri sfărmate,
Trufașă tu calcă, și mândră te'ndreaptă
Spre țărmuri de sânge și plâns neudate,
Spre țărmuri pe care divina dreptate
De veacuri te-așteaptă.

. . . . . .

O, lacrima șterge-ți...cu fire voinică,
Prin noapte de iaduri, pe valuri în spume,
Te-avântă'nainte !... N'ai grijă, n'ai frică.
Ori'câte talazuri și stânci se ridică
In calea ta, Lume !

Cum se desfășoară activitatea artistică la fabrica Țesătura

Este știut că fabrica Țesătura a avut mai întotdeauna o echipă artistică destul de bună, dar care acum câtva timp căzuse într'o delăsare, datorită faptului că lipsea o mână organizatorică pricepută.

In ultimul timp, atât datorită îndrumărilor date de către Consiliul Sindical cât și a organizației de Partid din întreprindere, se desfășoară o vie activitate artistică.

Tineretul în primele rânduri

Munca depusă de actuala comisie culturală dela Țesătura, a avut drept rezultat o serioasă înbunătățire a muncii artistice în fiecare echipă.

In primul rând, tineretul dă un mare concurs unei bune funcționări a acestor echipe, deoarece din 60 muncitori câți formează corul 80 la sută sunt tineri și tinere.

Cele două echipe de dansuri care sunt formate din câte șase perechi, deci în total 24 persoane, la fel sunt formate numai din tineri.

Pe lângă ochipa de cor și cele de dansuri, mai există la Țesătura și o echipă de teatru. Echipa de teatru a fabricii Țesătura a fost întotdeauna la înălțime, dând în diferite împrejurări piese frumoase, adecvate situației.

Repetițiile

Pentru ca repetițiile să se poată face în cele mai bune condițiuni, direcțiunea fabricii a pus la dispoziția echipelor o sală specială unde fiecare echipă face repetiții de două ori pe săptămână.

Insă dacă la repetițiile echipelor de dansuri vin toți și se pot face cu regularitate, nu același lucru putem spune despre repetițiile corului, unde participarea este numai de 60 la sută.

In ceeace privește echipa de teatru, aici lucrurile merg mult mai bine, munca fiind dusă și coordonată de un muncitor care a absolvit școala de instructori artistici inițiată de Consiliul Sindical.

Imbogățirea repertoriilor

Din repertoriul pe care îl are atât echipa de cor cât și cele de dansuri, nu se poate alcătui la orice împrejurare un program adecvat, deoarece corul nu are decât vreo șase cântece, iar echipa de dansuri la fel.

Și aici un merit deosebit îl are tot echipa de teatru, care își îmbogățește necontenit repertoriul.

In prezent, pe lângă cele trei scenete pe care le joacă echipa, se lucrează la punerea în scenă a scenetei „Taxa de urgență", o comedie unde se arată gravele neajunsuri, ce sunt provocate de birocrație.

Festivalurile

Colectivul artistic dela Țesătura, înțelegând rolul important pe care îl au aceste echipe în munca de ridicare culturală a maselor muncitoare, duc o intensă activitate, atât în cadrul întreprinderii cât și în afară.

La orice manifestație, ca plenare sindicale, adunări convocate de organizațiile de massă, conferințe, etc. corul, echipa de joc și echipa de teatru își dau concursul.

De asemeni, în ultima lună au făcut mai în fiecare Duminică deplasări la țară, cum ar fi comunele: Românești și Bârnova, precum și în oraș, la Căminul Cultural Ilie Pintilie, unde au prezentat un bogat și variat program artistic.

Unele lipsuri

Dacă cele arătate până acum constitue o dovadă că la Țesătura să dă importanță muncii artistice, totuși s'ar fi putut realiza mai mult, dacă comisia culturală se interesa mai deaproape de formațiile artistice din această întreprindere.

In primul rând, corul trebue să aibe un repertoriu măcar din 10 cântece care să poată fi eșalonate după împrejurări.

Deasemeni, echipa de dansuri este necesar să aibă dansuri din diferite regiuni, dar mai ales o serie de dansuri variate, specifice regiunile noastre.

Inbunătățindu-și activitatea, printr'o intensă muncă de lămurire dusă în rândurile muncitorilor și a funcționarilor, care de altfel nu participă decât într'o măsură foarte mică la repetiții, comisia culturală va reuși să creeze o puternică echipă artistică sindicală.

A. R.

PUNCTE...

Ședința cenaclului literar

In cadrul ultimei ședințe a cenaclului literar „A. Toma" din Iași, au citit din lucrările lor Eugen Agriș și E. Albu. Ambele lucrări, poezia „Orbul" și povestirea „Un erou", s'au dovedit a fi lipsite de valoare, arătând lipsă de nivel ideologic din partea autorilor.

Cu toate că biroul de conducere al cenaclului a ales aceste lucrări spre a fi date în ședință ca exemplu de felul în care nu trebuesc scrise, considerăm totuși o lipsă evidentă faptul că nu a fost programată și o lucrare valabilă.

Această fază momentană de sterilitate din fruntea cenaclului literar se datorește însă faptului că biroul de conducere nu acordă toată atenția cuvenită strângerii elementelor talentate muncitorești, cele mai capabile, în desvoltarea literaturii noastre pe drumul realismului socialist.

Biblioteca Centrală

anunță pe toți cititorii că se va redeschide la 25 Septembrie, în prezent făcându-se reparații și lucrări de inventariere a cărților.

In noul an universitar biblioteca va fi înzestrată cu cele mai noi lucrări în toate domeniile științei, medicină, electrotehnică, științe sociale, etc.

Filiala „Uniunii Compozitorilor"

își va reîncepe în curând activitatea, stabilindu-și în planul de muncă acordarea unei mari atenții orelor de studiu individual și de ideologie.

In felul acesta creația muzicală va lua o mai mare desvoltare în orașul nostru, atât și din punct de vedere cantitativ, cât mai ales din punct de vedere calitativ.

„Situația juridică a copilului natural"

Societatea de Științe Juridice „Justiția nouă" — Filiala Iași, anunță pentru Duminică 24 Septembrie a. c. orele 11 a. m., în sala sindicală din Palatul de Justiție Iași, în cadrul Secțiunii de Drept Civil, o conferință publică cu subiectul : „Situația juridică a copilului natural".

Va vorbi tov. D. Lucinescu, Președintele Tribunalului Iași.

„Cum ferim copiii de scarlatină"

Crucea Roșie Filiala Iași, subfiliala Universitate, în cadrul conferințelor de educație sanitară, va organiza pentru Sâmbătă 23 Septembrie a. c. orele 19. în aula Bibliotecei Centrale, o conferință cu subiect medical.

Va vorbi tov. Dr. M. Șmilovici, despre ; „Cum ferim copiii de scarlatină".

Din țările de democrație populară

Viața culturală în Rep. Cehoslovacă

Țările de democrație populară, ajutate de Uniunea Sovietică, se îndreaptă cu pași repezi spre socialism, intensificându-și eforturile în toate sectoarele de activitate: economic, cultural, artistic, etc.

După consolidarea economiei naționale, Partidul Comunist Cehoslovac a trecut la desfășurarea unei intense activități cultural artistice, la crearea unei intelectualități muncitorești și la făurirea unei științi, arte și culturi care să se adreseze poporului și în sprijinul luptei poporului pentru pace și socialism.

Pentru crearea unei intelectualități muncitorești

De curând au avut loc în Republica Cehoslovacă 16 cursuri de Stat pentru pregătirea muncitorilor care vor intra anul acesta în școlile superioare din regiunile cehe. Dintre cei care au urmat cursurile, au trecut cu succes examenul de maturitate 1495 de candidați, dintre care 263 au obținut note foarte bune, iar 1212 note bune.

In total au fost propuși pentru școlile superioare 1305 băieți și fete. Cei mai mulți dintre ei, și anume 285, trec la facultatea de mecanică, 131 vor frecventa școala superioară de agricultură, pentru chimie s'au repartizat 110, pentru pedagogie, 98 de studenți muncitori și pentru construcții 89. Pentru silvicultură s'au hotărât 86 de maturanți, pentru drept 62, pentru arcsitectură 60, pentru minerie 50, pentru metalurgie 49, pentru filozofie 49, pentru medicină 43, pentru științe naturale 30. La școala superioară de științe politice și economice vor studia 24 maturanți muncitori.

O nouă ediție a istoriei U.R.S.S.

In editura Svoboda a apărut a doua ediție a marei opere în două volume a savanților sovietici Bachrușin, Bazilevic, Focht și Pankrat, care ilustrează în amănunțime cititorilor istoria a trei dintre cele mai însemnate secole, în care s'a ajuns la cele mai hotărâtoare evenimente din istoria rusă.

Această carte, care analizează și apreciază istoria modernă europeană din punctul de vedere politic, este un sprijin mare pentru toți cei care se interesează de istoria țării ce se află astăzi în fruntea mișcării mondiale pentru pace.

„Artistul între mineri"

După ce sculptorii și pictorii cehoslovaci au prezentat în lucrările lor aspecte din lupta oamenilor muncii din fabrici și uzine pentru realizarea Planului de Stat, de curând ei au vizitat minele din Slovacia, pentru a cunoaște îndeaproape viața minierilor.

In urma acestor vizite, sculptorii și pictorii din R. Cehoslovacă au deschis zilele trecute expoziția „Artistul între mineri".

Dintre lucrările prezentate, cele mai reușite sunt sculpturile lui Jindrich Wilgus și picturile artiștilor Vilem Wunsche, Karel Holan și V. Novak.

„Podul din Duchcov"

La piesele de teatru care descriu viața minerilor se alătură o operă nouă. Autorul ei, cunoscut prin reportagiile sale din viața mineră, nu și-a luat însă de data aceasta pentru tema lui viața actuală. Piesa lui Cach este o frântură din istoria celor mai crunte lupte ale clasei muncitoare din anii 1930, stropite de sângele șomerilor care cădeau sub gloanțele jandarmeriei capitaliste.

In această piesă, autorul a reușit să descrie lupta conducătorilor clasei muncitoare, lupta fruntașilor comuniști, personificați în rolul senatorului Suk, împotriva magnaților de cărbuni și a politicienilor revoluționari național-socialiști care exploatau fără milă pe mineri.

Cach ne prezintă în lucrarea sa o familie de mineri, câțiva reprezentanți tipici ai jandarmeriei, tipuri din justiție, și arată cât de convingătoare au fost cuvintele rostite de către senatorul Suk, care s'au îndeplinit într'o mare măsură.

Sfârșitul piesei înfățișează judecata tribunalului la care au fost aduși reprezentanți ai clasei muncitoare, greviștii din 1930, care din acuzați devin acuzatori ai capitalismului, ai regimului de exploatare.

Piesa lui Cach „Podul din Duchcov" este o contribuție importantă la îmbogățirea literaturii dramatice cehoslovace și a fost reprezentată pentru prima dată în cinstea Zilei Minerilor din anul acesta.

Agresiunea Statelor Unite înrăutățește situația muncitorilor americani

(Urmare din pag. 1-a)

rilor s'au înrăutățit actualmente și mai mult.

Sub protextul „stării excepționale" guvernanții Statelor Unite caută să lichideze drepturile cele mai elementare ale clasei muncitoare, în special, dreptul la grevă. Truman, împreună cu guvernul său și cu ajutorul forțelor armate obligă pe munctori să muncească în condiții cu totul neomenești.

Atunci. când cei 300.000 de feroviari au cerut dela proprietarii de căi ferate reducerea zilei de muncă, amenințând cu greva generală, Truman a dat ordin ministerlui de război să pună aceste căi ferate sub controlul său și să împedice greva. Monopoliștii și uneltele lor nu se opresc dela nimic. In multe regiuni din Statele Unite curge sângele muncitorilor. In orașul Morlstown (Statul Tennesee) poliția înarmată, împreună cu spărgătorii de grevă au atacat pe muncitorii unei fabrici textile a societății „American NCA Corporation" ; 4 oameni au fost răniți, 50 arestați. După cum relatează ziarul „New York Post" poliția a bătut pe greviștii arestați. Și în alte regiuni ale Statelor Unite au avut loc asemenea atacuri crminale ale poliției și srmatei împotriva muncitorilor. Guvernul folosește din ce în ce mai des soldații pentru înăbușirea grevelor.

Activistul sindical Hary Bridges, președintele sindicatului hamalilor din porturi, a fost condamnat la 5 ani închisoare. Muncitorii progresiști din uzinele societății „Keizer Frazer" au fost concediați.

In legătură cu războiul din Coreea, guvernul american a anunțat adoptarea unui „plan" special care prevede concedierea muncitorilor „nesiguri".

Cu deosebită înverșunare sunt urmăriți în Statele Unite muncitorii care luptă pentru pace și care protestează împotriva agresiunii americane în Coreea. Slugile monopoliștilor, conducătorii reacționari ai Federației Muncii și ai Congresului sindicatelor industriale, s'au grăbit să declare că susțin întru totul politica actuală a conducătorilor Statelor Unite — politica de agresiune și război, politică de încălcare a dreptur lor oamenilor muncii. Trâncănind despre „unificarea" mișcării muncitorești prin fuzionarea A.F.L. și G.I.O, Marrcy și clica să sprijină desbinarea forțelor clasei muncitoare. Clica lui Marrcy a exclus 11 sindicate din CIO pentru activitatea lor progrpsistă, Totuși, nici represiunile autorităților, nici josnica trădare a conducătorilor AFL și CIO nu au înfrânt hotărârea de luptă a clasei muncitoare. Incercarea guvernanților americani de a înăbuși mișcarea grevistă a eșuat.

In luna Iunie au fost în grevă 30.000 tâmplari californieni, 10.000 muncitor ai uzinelor de automobile ale societății „Kaiser"-Frazer" din Detroit, 7,500 de petroliști din Texas și muncitorii multor altor întreprinderi din toate regiunile țării. In luna August a fost declarată grevă la uzina de automobile a firmei Pacard din Detroit, la Pittsburg au fost în grevă 12.000 feroviari, concomitent au intrat în grevă și feroviarii din Chicago, Louisville - Statul Kentuky, Saint Paul, Cliveland, Statul Ohio. După intrarea în grevă a celor 60.000 muncitori ai societății „International Harvester Company" întreprinderile acestei firme au fost nevoite să înceteze lucrul în statele Illinois, Ohio, Tennessee, Indiana și Kentucky.

Greviștii prezintă revendicări economice (în special cu privire la ridicarea salariilor) cât și politice. Internițarea lui Harry Bridges - președintele Uniunii hamalilor din porturi, — luptător activ pentru pace, a provocat indignare în rândurile muncitorilor americani. In semn de protest împotriva samavolniciei autorităților, muncitorii din insulele Haway au declarat grevă, 9.000 de greviști au cerut eliberarea lui Bridges. 150 de chelneri și bucătari de pe vase amenință cu întreruperea serviciului pe vapoare dacă vor fi supuși rușinosului „control al loialității".

Muncitorii pășesc în avantgarda mișcării partizanilor păcii din Statele Unite. Ei sunt vital interesați în apărarea păcii, în încetarea agresiunii americane din Coreea și din alte regiuni. „Conferința națională sindicală pentru apărarea păcii", care numără peste un milion de membrii și multe secții locale ale sindicatelor AFL și CIO au adresat poporului american un apel prin care-l îndeamnă să opună un veto categoric hotărârii agresive a lui Truman de a interveni cu forțe armate în problemele Coreei.

Construirea Canalului Dunărea - Marea Neagră

(Urmare din pag. 1-a)

kg. D.T.T. și 141.719 litri petrol.

Pulverizările au avut în acelaș timp efecte colaterale, constatându-se dispariția aproape totală—pe intervalul de 4 luni—a muștelor de casă, gândacilor de bucătărie și ploșnițelor. Deasemeni, în urma dezanofelizării, s'a remarcat dispariția scabiei.

Stația antimalarică a Direcției Generale a Canalului, a ținut permanent legătura cu Secțiunile Sanitare ale Comitetelor Provizorii și organizațiilor de masă, organizația U.T.M. și U.F.D.R., ajutând în mod efectiv în munca sa pe fiecare responsabil pentru malarie, din fiecare sat în parte.

Pentru anul în curs, planul a prevăzut dezanofelizarea gospodăriilor, pe o suprafață de 7.200.000 m.p., care a fost realizat în întregime.

Eficacitatea campaniei antimalarice, atât pe șantiere cât și în zona de protecție a canalului, reese din faptul că numărul bolnavilor, cât și prezența larvelor și a țânțarilor, în 1949 a scăzut cu 50 la sută față de 1948, iar în 1950, cu 90 la sută față de 1949.

Unele centre, cum sunt : Basarabi, Valea Seacă, Valea Dacilor, Siminoc, etc. fiind complet demalarizate, au fost scoase din planul de activitate al stației antimalarice, ceeace înseamnă o remarcabilă biruință.

Și din punct de vedere sanitar deci, Dobrogea bântuită până acum de curând de flagelul atâtor boli sociale, începe să ia un alt aspect, să pășească spre o viață nouă, cu oameni sănătoși, cărora inițiativa Partidului de a realiza aici cea mai măreață construcție socialistă din țara noastră, le creează posibilitatea unui trai din ce în ce mai bun.

Importante măsuri luate de agenția locală de colectare MAT, pentru îmbunătățirea calității vinurilor

Înființarea unor centre speciale de vinificație. Valorificarea diferitor sorturi de struguri. Un comunicat privind producătorii de vinuri

In vederea recoltării și colectări i strugurilor d i n acest an, pentru îmbunătățirea calității vinurilor din regiunea noastră agenția locală M.A.T. a luat importante măsuri.

Dacă până acuma vinurile obținute erau în special valorificate după numărul de grade ce le conțineau, ținându-se m a i puțin cont de calitatea strugurilor întrebuințați în această toamnă va începe o acțiune de valorificare a diferite sorturi de struguri, din care se vor face vinuri superioare.

Înființarea unor centre speciale de vinificație

In regiunea Iași, pentru duceiea la bun sfârșit a acestei acțiuni de selectare a strugurilor necesari, au luat ființă următoarele centre speciale de vinificație: Odobești, Huși, Bucium și Bâcu.

Aici, pe baze științifice, se vor transforma strugurii de diferite specialități în vinuri superioare, atât în grade cât și în calitate.

Pentru obținerea acestui lucru se va face o selecție între strugurii ce v o r fi folosiți, după procentajul de zahăr ce-l conțin.

Munca, în acest senz, a fost organizată cu multă atenție, centrele pomenite mai sus fiind înzestrate cu tehnicieni specialiști în această direcție și cu toate aparatele necesare.

Un comunicat privind producătorii de vinuri

Pentru a veni în sprijinul producătorilor de vinuri, printr'o valorificare mai mare a producției lor, agenția locală de colectare M.A.T. face cunoscut acestora, că primește la centrele de vinificație înființate, orice cantitate de struguri, la următoarele prețuri, calculate după procentul: de zahăr pe care-l conțin

— Struguri cu până la 250 gr. zahăr la kg. — 10 lei kg.

— Struguri cu 151 — 150 gr. zahăr la kgr. — 12 până la 30 lei kgr.

— Struguri cu 251 - 270 gr. zahăr la kgr. — 32 până la 34 lei kgr, și — Strugurii cu peste 270 gr. zahăr la kgr. se vor plăti cu 35 lei kgr.

După cum se vede, prețurile sunt în funcție de situația strugurilor. adică sunt mai bine plătiți cei mai copți care conțin zahăr într'o cantitate mai mare.

Toți acei producători care vor preda strugurii la aceste centre, vor primi adeverințe speciale de care se vor ține cont la colectarea de vinuri.

Pentru ușurarea muncii producătorilor care nu posedă instalațiile cele mai bune de lucru și pentru îmbunătățirea vinurilor din regiunea noastră, bogată în struguri de specialități superioare, centrele de vinificație înființate constituie o realizare deosebită a agenției locale de colecture M, A. T.

C. ILIE

IN FORMAȚIUNI

Comunicatul Secțiunii Comerciale cu privire la vânzările pe puncte a confecțiunilor din bumbac

Secțiunea Comercială a orașului, face cunoscut următoarele :

Cu începere dela 20 Septembrie 1950, toate confecțiunile din bumbac pentru dame și copii, care până în prezent se desfăceau pe baza bonurilor de bumbac din cartelă, se vor vinde în mod tranzitoriu și cu aplicare excepțională pe anul 1950 la alegerea cumpărătorului astfel :

— contra bonuri pentru bumbac din cartelă ca până în prezent sau,

— contra punctelor din cartelă, plus o literă.

In acest din urmă caz se va decupa din cartelă:

La rochii din bumbac pentru dame 25 puncte plus litera K.

La rochii din bumbac pentru fete 18 puncte plus litera L.

La rochii din bumbac pentru fetițe No. 45-50 7 puncte plus litera M.

La rochii din bumbac pentru fetițe No. 55-60 9 puncte plus litera N.

La rochii din bumbac pentru fetițe No.65-70 10 puncte plus litera O.

Fuste pentru fetiță 5 puncte plus litera P.

Bluze pentru copii 4 puncte plus litera R.

Spichozen 4 puncte plus litera S.

Vânzarea pe puncte a confecțiunilor din bumbar pentru dame și copii se face excepțional, în aceste condițiuni și numai până la 31 Decembrie 1950.

Noi dispozițiuni ale Secțiunii Comerciale, privind distribuirea rațiilor alimentare la orfelinate

Secțiunea Comercială a orașului Iași, face cunoscut că începând de la 1 Octombrie, toate orfelinatele vor avea un singur tip de rații, urmând să primească rațiile prevăzute de ordinul circular No. 53.890 | 950 pentru orfelinatele Ministerului Muncii și Prevederilor Sociale la capitolul II, Gospodării de Consum, litera C punctul 2, adică :

Zahăr 1250 gr, lunar,
Ulei 1000 gr. lunar,
Săpun rufe 500 gr. trimestrial.
Săpun cheia 1 buc. trimestrial.
Paste făinoase 1000 grame trimestrial.
Griș 500 grame lunar.
Pâine 500 grame zilnic.
Carne 1000 grame săptămânal.

Realizări obținute de către Secțiunea Gospodării și Industrii Locale a Comitetului Provizoriu al Regiunii Iași

Zilele trecute a avut loc o ședință de analiză a muncii pe trimestrul III și întocmirea planului de muncă pe trimestrul IV la Secțiunea Gospodării și Industrii locale.

La această ședință au luat parte și șefii secțiunilor de raioane, care au prezentat raportul de activitate, cu realizăriie obținute până în prezent.

A fost asigurată buna funcționare a unităților

S'au luat măsuri ca din fondul pus la dispoziție de către Departament în sumă de lei 1.983.000, ce reprezintă prima tranșă pentru repararea localurilor unui număr de 11 unități productive ce depind de Secțiunea Gospodării locale să se treacă la repararea utilajului unităților planificate, reușindu-se ca până la data de 15 Septembrie să se execute lucrările în procent de 10 sută la sută.

Astfel, unitatea Șipote, și-a terminat lucrările de reparații și de turnarea fundației la motorul Diessel de 100 H.P.

Reparări și amenajări la imobilele unităților

Până la data de 15 Septembrie, s'a reușit ca să se execute reparațiuni, curățiri și văruiri de imobile, la un număr de 9 unități, urmând ca până la data de 1 Octombrie să se execute aceleași lucrări la unitățile: Horlești, Gropnița, Dumești, Erbiceni, Movilen', Podu Iloaei, Belcești. Tg. Frumos, Șipote, Probota, Medeleni și Cârpiți.

Valorificarea rămășițelor din producție

Printr'o acțiune bine chibzuită a întreprinderii, cât și datorită ajutorului dat de colectivele celor 7 prese de ulei, s'a reușit să se colecteze cantitatea de 1000 kg. reziduri de u ei, ce va fi transformată, în cantitatea de 200 kg. sapun, acest produs valorificându-se apoi la prețul de 120 lei kg., prin cooperativa din Podul Iloaei.

In cursul lunei trecute și până la data de 15 Septembrie s'au valorificat din îngrășătoriile unităților un număr de 34 porci, în greutate totală de 3936 kg.

*

Dela data de 9 Septembrie, au fost puse în stare de funcțiune în întreaga regiune un număr de 15 mori, 4 mori cu prese și prese.

MIHAI MATRAN 3

Modificări în mersul trenurilor

Trenul cursă de personal M. 5345 Bacău-Roman se prelungește până la Pașcani, iar trenul cursă M. 5344 se modifică între Roman-Bacău și se prelungește până la Pașcani circulând după mersul următor:

M. 5345 automotor cursă de personal pleacă din Roman la ora 21,39 și sosește la Pașcani la 22,44.

M. 5344 automotor cursă de personal pleacă din Pașcani la 4,35 și sosește la Bacău la 7,04

O comunicare privind candidații reușiți fără loc la Institutele superioare din Iași

Rectoratul Universității „Al. I. Cuza" din Iași, anunță pe această cale pe toți candidații reușiți fără loc care aveau dreptul să se înscrie la alte Institute superioare din orașul nostru, că numărul de locuri la Facultățile de chimie și geologie, — geografie au fost completate.

O nouă contribuție la întărirea păcii

(Urmare din pag. 1-a)

întărește și devine tot mai puternic. Prietenia cu Uniunea Sovietică este chezășia colaborării rodnice în viitor între Republica noastră și R. D. Germană. Iată dece, trimișii poporului german au fost primiți cu bucurie în țara noastră, cu sentimentul încrederii și cu convingerea biruinței în lupta noastră comună pentru pace.

Importantă inovație a unui muncitor ungur

Budapesta 22 (Agerpres)— Jozsuf Desma, muncitor la întreprinderea națională de confecțiuni și uniforme d i n R. P. Ungară, a construit o mașină de cusut cu zece ace, care permite confecționarea îmbrăcămințiI într'un timp record.

Citiți zilnic
OPINIA

Din activitatea Arlus-ului de pe lângă Sindicatul Poligrafie și Presă— Iași

Cercul „Arlus" de pe lângă Sind catul Poligrafie și Presă—Iași s'a întrunit în ședință la sediul d i n str. Ștefan cel Mare.

Secretarul cercului luând cuvântul a arătat semnificația prieteniei româno-sovietice cât și rolul organizației „Arlus" care, alături de celelalte organizații de masă luptă pentru întărirea și prosperarea patriei noastre împotriva atâțătorilor la război, pentru pace.

S'a făcut apoi darea de seamă a activității cercului „Arlus" pe ultimele 6 luni. După discuții și critici la care au vorbit mai mulți tovarăși, s'a trecut la alegerea delegaților Congresului „Arlus". Au fost aleși următorii: Alexandrescu Vasile, Constantinescu Al, C. Strobescu Valenti Virginia, Rotaru Gh., Bercu David.

Alexandrescu P.

SCURTE ȘTIRI

Budapesta 22 (Agerpres) Uniunea scriitorilor din R.P. Ungară a organizat o întrunire — pentru pregătirea noii etape a „mișcării cititorilor", în cadrul căreia scriitorul Temas Aczel, laureat al premiului Kossuth, a prezentat raportul asupra rezultatelor obținute de această mișcare până în prezent arătând că interesul pentru citit a sporit considerabil în sânul maselor populare, în această măsură descoperindu-se și spiritul critic. El a subliniat necesitatea adâncirii cunoașterii reciproceintre scriitori și muncitori.

Numeroși tineri poeți și scriitori au vorbit despre experențele prețioase câștigate de ei în cursul vizitelor făcute în uzine și la sate.

Știri sportive

Intre 23 și 30 Septembrie va avea loc la Sofia întâlnirea internațională de șah dintre selecționatele RPR și R. P. Bulgaria. Echipa RPR are următoarea componență: Dr. Troianescu. Bălănel, Erdely, Urseanu, Szabo, Halik, Șeimeanu, Flondor, Alexandrescu și Zeleș.

*

Zilele trecute s'a desfășurat la Lodz, întâlnirea feminină internațională de gimnastică între selecționata orașului Lodz și reprezentativa organizației sportive muncitorești din Franța, F. S. G. T.

Intâlnirea a fost câștigată de către gimnastele poloneze, cu scorul de 224,40 la 202,40 puncte.

*

Sâmbătă are loc pe terenul Flamura Roșie o nocturnă de box, cu participarea pugiliștilor aparținând colectivelor sportive Flamura Roșie, CSU și Locomotiva CFR.

*

Sâmbătă 23 Septembrie se va disputa la Sofia, matchul de foot-ball dintre reprezentativele de surdo-muți ale RPR și R. P. Bulgaria.

*

Duminică după amează la ora 16,30 are loc pe stadionul „23 August", întâlnirea amicală de foot-ball CSU—Armata. In deschidere, la ora 14,45 se dispută un joc de hand-ball între Progresul și Locomotiva.

*

Duminică 24 Septembrie se va desfășura pe Stadionul Republicii întâlnirea internațională de foot-ball dintre echipele Vasas Budapesta și Locomotiva București.

*

In cinsea Zilei Scânteii vor avea loc în orașul nostru o serie de manifestațiuni sportive. Astfel, Duminică dimineață se va desfășura un cros de calitate, la care vor lua parte câte 6 alergători din 9 colective sportive. Tot Duminică se vor disputa jocuri de volei și baschet între colectivele sportive CSU și Progresul. Deasemeni vor mai avea loc concursuri G. M. A.

*

Ultima etapă a Turului Ciclist al R. P. Albania, desfășurată pe dificilul traseu Elbasan—Tirana, a fost câștigată de Niko Kotev (Partizan). In acest an, Turul Ciclist al R. P. Albania a revenit lui Muriki (Skoda), care a acoperit 640 km. în timpul de 22 h 11' 18".

Cel de al 31.lea Campionat de atletism al U.R.S.S.

In fața a peste 30.000 spectatori, la 17 Septembrie a început pe Stadionul „Hruscev" din Kiev, disputarea campionatelor unionale de atletism, competiție la care participă 700 dintre cei mai buni atleți ai Uniunii Sovietice.

Inaintea începerii desfășurării campionatelor, a luat cuvântul Andrianov, vicepreședintele Comitetului pentru Cultură Fizică și Sport depe lângă Consiliul de Miniștri al U.R.S.S., care a salutat pe participanți cu ocazia deschiderii celui de al 31-lea campionat unional de atletism :

Iată rezultatele înregistrate în prima zi :

Masculin :

100 m. plat: V. Suharev (Dinamo) 10"5 | 10.

5000 m. plat : Kazanțev (Dinamo Moscova).

Inălțime: Vasili Sidorko (Dinamo Kiev) 1.90 m.

Disc : He no Lipp (Sindicatele Tartu) 48,94 m.

Femenin :

100 m. plat : Evghenia Secenova (Dinamo Moscova) 12"2 | 10.

100 m. plat: Valentina Bogatâreva (Sindicatele Odessa) 2'14"6 | 10.

Greutate : Andreeva (Dinamo Moscova) 14,43 m.

Campionatele vor continua până la 23 Septembrie.

R. Polonă a obținut un dubiu succes în întâlnirea internațională de atletism cu R. P. Bulgaria

In ziua a doua a întâlnirii internaționale feminine și masculine de atletism dintre reprezentativele R. Polonă și R. P. Bulgaria, atleții bulgari au realizat mai multe victorii, demonstrând astfel că în R. P. Bulgaria atletismul a progresat mult față de ani trecuți.

Astfeil, la proba de 200 m. plat, victoria a revenit recordm nului bulgar Anghel Colov, care a dispus de cunoscutul sprinteur polonez Stawczyk. Colev a marcat pe această d'stanță timpul de 22", iar S t a w c z y k 22"2/10.

La proba de suliță feminin, Markova (R. P. Bulgaria), prima clasată, a obținut o aruncare de 39,06

---- VIZITAȚI ----

Expoziția Republicii Populare Ungare

București

Bd. G-ral Magheru Nr. 21

23 Septembrie-7 Octombrie a. c.

Expoziția este deschisă zilnic dela 10--22

LA CINEMA MAXIM GORKI

Prezintă cu începere de Joi 21 Septembrie 1950
O producție a Studioului Central din Moscova
P R E M I E R A
Film în culori

TINERETUL LUMII

Festivalul Internațional al Tineretului Democrat dela Budapesta

TEXTUL :
I. DOBRICOVA și V. SENECOVA
DECORURILE :
I. VIȘNEAC
REGIA :
A. OVANESOVA și I. KIS

Complectare Jurnal ROMFILM și SOVIETIC

Trăiască Cinematografia Sovietică în slujba Păcii

CINEMA „SIDOLI"

Prezintă de Vineri 22 Septembrie 1950
O producție a Studiourilor Cehoslovace
PREMIERA

Anul REVOLUȚIONAR 1848

cu
Vladimir Raz Zdeeek Stepanek
Eduard Kohout Frantisek Smolik

MUZICA:
Frantisek Skavor

Complectare jurnal „ROMFILM" și „SOVIETIC"

Cinema Timpuri Noi

Prezintă cu începere de Luni 18 Septembrie 1950

Un program variat compus din:

MOARTEA APARENTA
PERLA CAUCAZULUI
ARTA DIN HOHLOMA

Jurnal „ROMFILM"
Jurnal „SOVIETIC"

Intrarea generală LEI 15

CINEMA „MAXIM GORKI"

Prezintă de Miercuri 13 Septembrie 1950
O producție DEFA BERLIN

Nunta lui FIGARO

cu
Tiana Lemnitz
Erna Berger
Willi Domgraf și
Elsa Wagner

Complectare Jurnal „ROMFILM și „SOVIETIC"

Cinematografia Sovietică în slujba Păcii

CINEMA „PUȘKIN"

Prezintă de Luni 18 Septembrie 1950
O producție MOSFILM Comedia muzicală

CALEA LUMINOASĂ

— cu —

LIUBOV ORLOVA
EVGHENII SAMOILOV
ELISABETA TIAPKINA

Complectare Jurnal

ULTIMELE ŞTIRI

Intreaga viaţă a poporului român se caracterizează printr'o dorinţă arzătoare de pace şi prietenie cu toţi oamenii iubitori de libertate

Declaraţiile scriitorului sovietic Boris Polevoi, făcute Agenţiei Tass

MOSCOVA 22 (Agerpres). — Cunoscutul scriitor sovietic, Boris Polevoi, membru în delegaţia Comitetului Sovietic pentru apărarea păcii care a participat la lucrările recentului Congres al Comitetelor de luptă pentru pace din RPR, s'a înapoiat la Moscova.

In declaraţiile făcute corespondentului agenţiei Tass, Boris Polevoi a arătat că de la ultima sa vizită în RPR au trecut doi ani. In acest scurt timp, a spus Polevoi, s'au petrecut mari schimbări în înfăţişarea ţării si în oameni, constructori ai unei Românii noui.

Intreaga viaţă a poporului român se caracterizează printr'o dorinţă arzătoare de pace şi prietenie cu toţi oamenii iubitori de libertate. Acest lucru a fost demonstrat în mod elocvent la Congresul Comitetelor de luptă pentru pace ce s'a ţinut la Bucureşti.

Noi ne-am întâlnit cu reprezentanţii celor mai diferite pături ale poporului român.

La Congres am putut auzi cuvintele muncitorilor şi academicienilor, ale ţăranilor şi preoţilor; fiecare dintre ei a înfierat cu cuvinte pline de mânie pe atâtători la un nou război, imperialiştii anglo-americani, fiecare dintre ei a făcut apel la unirea popoarelor din întreaga lume în lupta pentru pace. Toţi cei care au luat cuvântul au vorbit cu un sentiment de nestrămurită dragoste despre Uniunea Sovietică, bastionul păcii în întreaga lume, despre marele stegar al păcii, I. V. Stalin.

La Congresul Comitetelor de luptă pentru Pace dela Bucureşti, a declarat Boris Polevoi, au participat delegaţii din partea Comitetelor Partizanilor Păcii din diferite ţări.

Succesul expoziţiei artelor plastice sovietice deschisă la Helsinki

HELSINKI, 22 (Agerpres). — Ziarele finlandeze acordă o deosebită atenţie expoziţiei artelor plastice sovietice care s'a deschis la Helsinki. Ziarele subliniază că temele principale alese de artiştii sovietici sunt munca şi omul.

Presa consideră arta pictorilor sovietici ca fiind de o înaltă valoare, oprindu-se în deosebi la tablouri ca „Dimineaţa patriei noastre" de Surpin, „Scrisoare de pe front" de Lactionov, „Sfârşitul" de Kukranski, „In permisie" de Resiotnikova şi „Pâinea" de Ablonskaja, precum şi un număr de alte tablouri.

Ziarele se exprimă deasemeni în termeni extrem de elogioşi faţă de grafica şi caricatura politică sovietică.

Un merit deosebit în munca de strângere a recoltei în R. Cehoslovacă revine cooperativelor agricole unice

PRAGA, 22 (Agerpres). — Preşedintele Republicii Cehoslovace, Clement Gottwald, a primit pe reprezentanţii a 19 din cele mai bune cooperative agricole unice, câştigători în întrecerea pe regiuni pentru obţinerea titlului de cea mai bună cooperativă. Preşedintele cooperativei agricole unice din Bopejovice (regiunea Plzen), Waclaw Deka, a exprimat hotărirea membrilor cooperativelor agricole unice de a munci pentru obţinerea unor recolte îmbelşugate.

A luat apoi cuvântul preşedintele Clement Gottwald, care a subliniat că ţăranii cehoslovaci au obţinut anul acesta succese considerabile în strângerea recoltei, arătând că un merit deosebit în obţinerea acestor succese revine cooperativelor agricole unice.

Teroarea titoistă împotriva cetăţenilor credincioşi internaţionalismului proletar

ROMA 22 (Agerpres) — Ziarul Unita anunţă că în oraşul Nis (Iugoslavia) judecătorii titoişti au condamnat la pedepse variind între 10 şi 20 ani muncă silnică un număr de 7 cetăţeni iugoslavi, acuzaţi de a fi participat la adunări convocate de organizaţii clandestine credincioase internaţionalismului proletar.

Capitalismul monopolist american se infiltrează în Birmania

RANGOON 22 (Agerpres) Guvernul birman va primi din partea Statelor Unite „un ajutor" de 357.000.000 lire sterline, în urma căruia economia Birmaniei va fi şi mai mult subjugată capitalului monopolist american, care se infiltrează pe zi ce trece în zonele de influenţă ale imperialismului englez.

UN NOU COD CIVIL în R. Cehoslovacă

PRAGA 22 (Agerpres) — Consiliul de Miniştri al R. Cehoslovace, care s'a întrunit la 19 Septembrie, a aprobat proiectul de lege al unui nou cod civil, prezentat de ministrul Justiţiei, dr. Rais.

Noul cod reglementează dreptul de proprietate. Potrivit acestui proiect de lege, proprietatea socialistă de stat este izvorul puterii Republicii şi al bunei stări a oamenilor muncii.

Noul cod reglementează de asemenea dreptul de moştenire.

Acest cod a fost întocmit în baza experienţei Uniunii Sovietice şi cu ajutorul juriştilor sovietici.

Noul cod va intra în vigoare în luna Ianuarie 1951.

O declaraţie a abatelui Boulier

PARIS, 22 (Agerpres). — TASS transmite:

Cunoscutul luptător pentru pace, abatele Boulier, membru în Comitetul Permanent al Congresului Mondial al Partizanilor Păcii, a dat publicităţii o declaraţie în legătură cu destituirea sa de către arhiepiscopul Parisului, Feltin, din funcţiunea de preot dela diocеza din Paris.

Abatele Boulier a declarat că, în ciuda acestei sancţiuni bisericeşti, el va continua lupta pentru cauza păcii.

Poporul egiptean cere cu insistenţă evacuarea trupelor engleze din Egipt

CAIRO, 22 (Agerpres). — TASS transmite:

Intr'un interview acordat ziarului egiptean AL AHRAM, fostul ministru adjunct al războiului şi marinei al Egiptului, generalul Abdel Sabi-Bey a declarat că în momentul de faţă este necesar să se renunţe cu totul la ideia aşa numitei „apărări comune", pe care o trâmbiţează imperialiştii englezi cu scopul menţinerii trupelor engleze în Egipt.

„Trebue subliniat că ideia unei apărări comune este cu totul contrarie dorinţelor poporului egiptean", — a declarat Abdel Sabi-Bey.

Poporul egiptean continuă să ceară cu insistenţă evacuarea tuturor forţelor armate, gată din Egipt şi ştergerea tuturor urmărilor dăunătoare ale ocupaţiei engleze de pe urma cărora suferă de 68 ani încoace, a declarat în încheiere Abdel Sabi-Bey.

Operaţiunile militare din Coreea

Comunicatele Inaltului Comandament al Armatei R.P.D. Coreene

PHENIAN, 22 (Agerpres). — TASS transmite:

Inaltul Comandament al Armatei Populare a RPD Coreene a dat în dimineaţa zilei de 20 Septembrie următorul comunicat:

Pe toate fronturile, unităţile Armatei Populare au dat lupte crâncene împotriva inamicului.

La 15 Septembrie, unităţile Armatei Populare care au eliberat insulele Wando (Kan), Kymciede şi alte insule din regiunea coastei de Sud, au eliberat insulele Kogymdo (Kiokin) şi Cionakbo, situate în regiunea coastei provinciei Ciolla de Sud.

In luptele pentru eliberarea acestor insule, unităţile Armatei Populare au nimicit şi rănit peste 200 soldaţi inamici şi au luat prizonieri. Au fost capturate următoarele trofee: trei tunuri rachetă, nouă mitraliere grele şi uşoare, peste 200 puşti automate, carabine şi puşti.

PHENIAN 22 (Agerpres— TASS transmite:

Inaltul Comandament al Armatei Populare a RPD Coreene a dat în seara zilei de 20 Septembrie următorul comunicat:

Pe toate fronturile, unităţile Armatei Populare dau lupte crâncene împotriva inamicului.

In sectorul Taegu (Taikiu) şi Masan, unităţile Armatei Populare îşi menţin în mod ferm poziţiile ocupate anterior. Inamicul, sprijinit de aviaţie şi tancuri, a trecut de câteva ori la contraatacuri. Unităţile Armatei Populare au respins toate contraatacurile inamicului şi i-au dat lovituri grele.

Pe celelalte fronturi, unităţile Armatei Populare resping cu succes contraatacurile înversunate ale inamicului.

La 20 Septembrie avioane americane au atacat în mod sălbatec Phenianul, bombardând la întâmplare oraşul. In urma acestui raid au fost distruse numeroase case de locuit, şcoli, spitale, instituţii culturale şi de învăţământ. In rândul populaţiei civile sunt morţi şi răniţi.

PHENIAN 22 (Agerpres)— TASS transmite:

Potrivit datelor Inaltului Comandament al Armatei Populare a RPD Coreene, în sectorul Yncion (Cemulpo), unităţile Armatei Populare duc lupte crâncene împotriva inamicului care încearcă să pătrundă spre Seul şi să forţeze râul Hangan (Kanko).

O recepţie la Moscova

în cinstea delegaţiei agrobiologilor polonezi

MOSCOVA, 22 (Agerpres). — In ziua de 20 Septembrie, la Ministerul Agriculturii al URSS a avut loc o recepţie în cinstea delegaţiei agrobiologilor polonezi care se află la Moscova. Oaspeţii au fost călduros salutaţi de acad. Pavel Lebanev, ministru adjunct al Agriculturii al URSS.

Delegaţia savanţilor agrobiologi polonezi va rămâne la Moscova câteva zile, spre a face cunoştinţă cu activitatea unui număr de institute şi staţiuni experimentale, după care va pleca şi în alte oraşe ale ţării.

Noi provocări ale monarho-fasciştilor greci la frontiera R.P. Albania

Nota adresată de ministrul adjunct de afaceri externe al R. P. Albania, Secretarului general al O. N. U.

TIRANA 22 (Agerpres). Agenţia Telegrafică Albaneză transmite:

Ministrul adjunct de afaceri externe al RP Albania, Mihal Prifti, a adresat secretarului general al ONU Trygve Lie, o notă în care îl informează de atacurile repetate împotriva suveranităţii teritoriale a RP Albania săvârşite de monarho-fasciştii greci. Astfel, la 11 Septembrie, 45 soldaţi monarho-fasciştii postaţi la frontiera albaneză au deschis foc de arme automate în direcţia picheteloor de grăniceri dela frontiera albaneză, fără ca aceştea să răspundă la provocări.

La 16 Septembrie, un avion venind din direcţia Ianina a pătruns în spaţiul aerian albanez pe o distanţă de 2.000 metri. In nota ministrului adjunct de afaceri externe al RP Albania se aminteşte că aceste provocări repetate au fost aduse la cunoştinţa secretariatului general al ONU de mai multe ori fără a se lua nici o măsură pentru încetarea lor.

In notă se cere ca ONU să atragă atenţia guvernului grec asupra acestor provocări şi să-i ceară să pună capăt acestor practici.

Semnarea unui acord comercial între R. Polonă şi R.P. Ungară

VARŞOVIA 22 (Agerpres). — PAP transmite:

In urma negocierilor duse într'o atmosferă de înţelegere şi prietenie între delegaţiile comerciale polonă şi ungară, la Budapesta a fost încheiat un acord comercial între R Polonă şi RP Ungară asupra schimbului de mărfuri pe 1951 între cele două ţări.

Acordul prevede o creştere a volumului schimbului de mărfuri dintre cele două ţări cu 20 la sută în comparaţie cu prevederile acordului pentru anul în curs.

R Polonă va exporta în special cărbune, cocs, zinc, laminate, chimicale, cherestea, maşini, etc. primind în schimb din RP Ungară aluminium, produse farmaceutice, autobuse şi utilaj electrotehnic, telegrafic şi telefonic.

La Viena

Un centru de informaţii care popularizează realizările ştiinţei şi culturii sovietice

VIENA, 22 (Agerpres). — La Viena s'a deschis un centru de informaţii menit să popularizeze în rândurile populaţiei austriace realizările ştiinţei şi culturii sovietice.

Acest centru dispune de o mare bibliotecă înzestrată cu o bogată literatură artistică şi ştiinţifică în limba germană şi în alte limbi.

Sala de cinematograf a centrului va proiecta filme sovietice. Se vor organiza deasemenea expoziţii ilustrând activitatea din Uniunea Sovietică.

In Japonia

au fost răspândite pe scară largă manifeste împotriva imperialiştilor americani

SHANGHAI 22 (Agerpres). — Potrivit unei informaţii a agenţiei Kiodo Tsusin, în ultimul timp au fost răspândite pe scară largă în Japonia manifeste împotriva imperialiştilor americani. După cum relatează ziarul Asaki, în oraşul Tunabasi (districtul Miba) au fost răspândite 2.000 asemenea manifeste. Au mai fost răspândite numeroase manifeste şi în oraşele Sidzuoka, Cikava, şi Mamamaigu.

După cum se anunţă din Tokio, muncitorii zilaşi din Yokohama continuă lupta împotriva transporturilor militare.

„Muncitorii uzinei de chimicale „Nihon" din Nihong au refuzat să lucreze la construirea unei instalaţii pentru scopuri militare.

Ziarul Newa Simbun scrie că muncitorii silieri din Hakodate refuză să muncească în cadrul lucrărilor pentru extinderea aerodromului dela Yakumo.

PROTESTE

împotriva încercărilor de a include ţările arabe din Africa de Nord în blocul agresiv al Atlanticului

CAIRO 22 (Agerpres). Conducerea Comitetului Naţional de luptă pentru eliberarea Africii de nord, a primit din partea fruntaşilor partidului independent din Maroc, o telegramă în care se protestează împotriva încercărilor puterilor imperialiste occidentale de a include ţările arabe din Africa de nord în blocul agresiv al Atlanticului, în vederea transformării lor în baze militare.

Peste 100.000 muncitori dela uzinele americane „General electric" au impus patronilor mărirea salariilor

NEW YORK 22 (Agerpres) — După cum anunţă ziarele, peste 100.000 muncitori dela uzinele „General electric", au impus patronilor mărirea salariilor. Acordurile încheiate cu patronii prevăd mărirea salariilor între 10 şi 15 cenţi pe oră. La 18 Septembrie, în ajunul deschiderii Congresului anual al sindicatului independent al muncitorilor din industria energetică, preşedintele sindicatului, Fitgerald, a declarat că 22.000 muncitori ai unei alte întreprinderi şi-au prezentat deasemenea revindecările în legătură cu mărirea salariilor în raportcu scumpetea traiului. Ei au anunţat, că în cazul când revindecările lor nu vor fi satisfăcute, vor declara grevă.

„STARE EXCEPŢIONALĂ" în Noua Zeelandă

Activitatea porturilor complect întreruptă

LONDRA 22 (Agerpres) — Docherii din Noua Zeelandă au declarat grevă, cerând îmbunătăţirea condiţiilor de muncă. Activitatea porturilor Neozeelandeze a fost complect întreruptă.

Autorităţile încearcă să oprească greva, adoptând măsuri teroriste împotriva docherilor. In întreaga ţară a fost proclamată „starea excepţională".

Cheltuelile militare din Elveţia reprezintă jumătate din bugetul Statului

BERNA 22 (Agerpres). — „La voix ouvriére" publică Apelul Comitetului partizanilor păcii din Elveţia adresat oamenilor muncii, în care se spune că cheltuelile militare ale Elveţiei reprezintă jumătate din bugetul statului, atingând suma de 700 milioane franci elveţieni. Cu toate acestea, guvernul elveţian cere acordarea de noi credite militare extraordinare în valoare de 1.400.000.000 franci elveţieni. Acest program va avea grave repercursiuni asupra nivelului de trai al oamenilor muncii din Elveţia.

Apelul spune în continuare că aceste măsuri sunt îndreptate împotriva clasei muncitoare. Elveţia a fost atrasă pe drumul fascismului care duce la un nou război.

Partizanii păcii din Elveţia îndeamnă pe oamenii muncii să se alăture mişcării luptătorilor pentru pace în baza apelului Comitetului Permanent al congresului mondial al partizanilor păcii.

Scurte ştiri

VIENA 22 (Agerpres) — Filmele sovietice se bucură de o mare popularitate în Austria. Recent pe ecranul unui mare cinematograf din Viena a fost prezentat filmul tehnicolor sovietic „Căderea Berlinului", care a obţinut un mare succes.

*

KARAKI 22 (Agerpres) — In ultimile zile s'au produs la Lahore mari inundaţii care au pricinuit pagube considerabile culturilor de orez.

După cum relatează unele ziare, guvernul din Pundjabul de vest nu a luat nici un fel de măsuri pentru a ajuta populaţia care are de suferit de pe urma inundaţiilor.

I. C. S. „IAŞUL"

Anunţă deschiderea pe data de 23 Sept. a două magazine.

1) în Str. Ştefan cel Mare No. 11 confecţiuni de dame raţionate, 2) în Str. Cuza-Vodă No. 45 încălţăminte raţionate.

Desfacerea rochiilor de damă se face cu metraj sau cu puncte.

Magazinele bine aprovizionate.

BIBLIOTECA UNIVERSITARĂ IAȘI

ANUL 48 Nr. 1211

ABONAMENTE
Lei 360 . . . . . 3 luni
Lei 5000 Intreprinderi, Autorități pe un an

Atelierele tipografice
IAȘI Str. ȘTEFAN CEL MARE 50-52

4 PAGINI 4 LEI

OPINIA

ZIAR POPULAR COTIDIAN

Duminică 24 Septembrie 1950

Redacția
IAȘI. Str. Cuza Vodă 1 (etaj)
Administrația
IAȘI, Str. Cuza Vodă 1

TELEFOANE
REDACȚIA Nr. 1209
ADMINISTRAȚIA Nr. 2042
TIPOGRAFIA Nr. 1210

Ziua Scânteii, sărbătoare a poporului muncitor

Peste două zile se împlinesc șase ani de apariție legală a ziarului „Scânteia", organ central al Partidului Muncitoresc Român. Cine nu-și aduce aminte de marea bucurie de acum șase ani când „Scânteia" a început să apară liber, să cheme la luptă, să îndrume pe oamenii muncii în activitatea lor de zi cu zi. Până în cele mai îndepărtate colțuri ale țării, în fabrici, în cartiere și pe ogoare „Scânteia" a început să împrăștie în libertate lumină, fiind primită cu bucurie și dragoste de cei ce muncesc, eliberați de sub jugul hitleristo-antonescian. Niciodată oamenii muncii nu vor putea uita această zi, zi de adevărată sărbătoare a poporului muncitor!

Luni vom sărbători ziua aniversării apariției legale a ziarului care în anii grei de teroare burghezo-moșierească n'a încetat lupta și care în condiții de neagră ilegalitate a continuat să ducă cuvântul Partidului în rândurile oamenilor muncii, arătându-le calea dreaptă pe care trebue să meargă, îndemnându-i la luptă neclintită împotriva exploatatorilor. Cu câtă dragoste primeau muncitorii „Scânteia" în anii regimurilor burghezo-moșierești, Scânteia ilegală tipărită în condițiuni deosebit de grele dar plină de lumină, de îndemn, de curaj. „Citește-o și dă-o mai departe", scria pe frontispiciul ziarului, și-așa, din mână în mână, prin mii și mii de mâini trecea ziarul drag al oamenilor muncii, fiind citit și dând încredere într'un viitor fericit.

După eliberarea noastră de către glorioasa Armată Sovietică, ziarul „Scânteia", ca organ central al Partidului Comunist Român, a stat în fruntea luptei pentru desființarea exploatării, în lupta împotriva dușmanilor poporului muncitor.

Zi de zi sute de mii de oameni ai muncii citesc Scânteia și învață cum să-și organizeze munca, cum să lupte pentru pace și un viitor fericit. Prin „Scânteia", Partidul vorbește zilnic milioanelor de oameni ai muncii, îndrumându-i în activitatea lor. Indeplinindu-și rolul de agitator, propagandist și organizator, ziarul „Scânteia" luminează calea, militează activ pentru pace, arătând milioanelor de oameni ai muncii de pe întreg cuprinsul țării drumul drept pe care trebue să meargă, înarmându-i în lupta pentru o viață mai bună.

Dragostea nețărmurită a oamenilor muncii pentru ziarul lor, pentru „Scânteia", a fost manifestată și cu prilejul subscrierilor pentru „Casa Scânteii", mărețul edificiu poligrafic ce se construește în Capitala țării, edificiu de unde vor porni milioane de cărți, broșuri, reviste și ziare puse în slujba luminării poporului muncitor.

Continuare în pag. 4-a

In însuflețite meetinguri

Deputații ieșeni lămuresc oamenii muncii asupra importanței raionării teritoriului R. P. R.

Zilele acestea a avut loc la Atelierele CFR Nicolina o însuflețită adunare la care a luat parte tovarășul I. Niculi, vicepreședinte al Prezidiului Marii Adunări Naționale și membru în C. C. al P. M. R.

Luând cuvântul la această adunare, tovarășul Ion Niculi a vorbit despre importanța raionării administrative a teritoriului Republicii Populare Române, în desvoltarea economiei noastre naționale și construirea socialismului în țara noastră.

Arătând că vechea împărțire administrativă a țării, corespundea numai intereselor unui mănunchi de exploatatori și nicidecum maselor de muncitori și țărani, tovarășul Ion Niculi, a dat ca exemplu, construirea căii ferate dela Bârnova care sa tisfăcea numai interesele exploatatorilor, în timp ce Codăeștii a fost lăsat fără vreun mijloc de comunicații cu orașul.

„Noua împărțire administrativă a deschis poporului muncitor, largi perspective de desvoltare.

Toate acestea a încheiat tov. Ion Niculi se datoresc eliberării țării noastre și sprijinului dat de către Marea Țară a Socialismului.

In continuare a luat cuvântul tovarășa Lazăr Georgeta studentă, care a participat la Congresul Comitetelor de luptă pentru pace din RPR.

Vorbitoarea a arătat sarcinile ce stau în fața oamenilor muncii în lupta pentru pace.

Adunarea a fost încheiată printr'un festival dat de echipa artistică a Atelierului CFR.

Asemenea adunare a avut loc și la fabrica Țesătura unde deasemeni a vorbit tovarășul Ion Niculi despre importanța raionării în desvoltarea economiei noastre.

Pe marginea desbaterilor dela O. N. U.

„Numai reprezentanții popoarelor au dreptul să fie aici!"

La Flushing Madows, lângă New-York, s'a deschis cea de a cincea sesiune a Adunării Generale a Organizației Națiunilor Unite. Cu acest prilej a răsunat din nou glasul hotărît al lui A. I. Vișinschi, care a afirmat deschis, voința de pace a popoarelor Uniunii Sovietice, voința de pace a lumii întregi.

Consecventă atitudinii sale principiale în problemele internaționale, Uniunea Sovietică nu s'a lăsat antrenată pe panta pe care s'a străduit s'o atragă, prin ieșirile sale grosolane, d. Dean Acheson, secretarul departamentului de Stat al Statelor Unite. „Situația actuală internațională cere un simț excepțional al răspunderii față de problemele internaționale și față de cuvintele spuse" — a arătat A. I. Vâșinschi. Iată dece, fără a răspunde la calomnii și la acuzațiile prin care imperialiștii urmăreau să creeze dela început o atmosferă de neîncredere și de nervozitate pentruca apoi să ponegrească U.R.S.S. acuzând-o că refuză să colaboreze la rezolvarea chestiunilor ce stau în fața Adunării Generale, — dejucând deci această manevră, A. I. Vișinski a dovedit din nou că Țara Socialismului este cu adevărat campioana păcii și a democrației.

Cum a dovedit aceasta? In primul rând prin rezoluțiile propuse Adunării Generale spre votare, rezoluții care cereau asigurarea justei reprezentări a popoarelor în O.N.U. In consecință delegația sovietică a cerut îndepărtarea reprezentantului clicii Kuomintangului, dovedind inadmisibil tatea prezenții sale în Adunare, chiar cu documente și afirmații oficiale făcute de Acheson în diverse rânduri, și de alte glasuri autorizate ale guvernului american.

Totodată, A. I. Vișinski a propus și o rezoluție prin care se cerea admiterea reprezentanților guvernului central popular al Republicii Populare Chineze spre a lua parte la lucrările O. N. U.

„Numai reprezentanții popoarelor au dreptul să fie aici" — a declarat ministrul afacerilor externe al U.R.S.S. „Atâta timp cât o țară cu o populație de 475 milioane de oameni rămâne în afara unei organizații internaționale, această organizație nu poate fi considerată ca pe deplin reprezentativă".

Punând în funcție „mașina de vot", americanii au scos, cu ajutorul pleșelor lor uzate și docile, respingerea proiectelor sovietice de rezoluție, demascându-se din nou ca dușmani ai sistemului democratic-reprezentativ în Organizația Națiunilor Unite, și ca vinovați de încălcarea principiilor ca stau la baza Chărții O.N.U.

Dar voința neclintită de a apăra pacea a Uniunii Sovietice s'a vădit în toată superioara ei strălucire prin declarația cu privire la înlăturarea amenințării unui nou război și la întărirea păcii și securității popoarelor, pe care a citit-o A. I. Vișinski. Luând în considerare evenimentele care se desfășoară în momentul de față în Coreea și în alte regiuni ale Pacificului, ținând seama de convingerea că sarcina principală a O. N. U. în actualele împrejurări este menținerea păcii și securității, și de voința exprimată în acest sens de sutele de milioane de oameni care au semnat apelul dela Stockholm delegația sovietică a propus ca Adunarea Generală 1) să condamne propaganda pentru un nou război și să fie trași la răspundere cei vinovați 2) Interzicerea necondiționată a armei atomice și instituirea unui control internațional strict pentru riguroasa respectare a acestei interdicții; guvernul care va folosi primul arma atomică să fie considerat drept criminal de război, 3) Incheierea unui pact pentru întărirea păcii între cele cinci mari puteri, care să treacă și la reducerea forțelor lor armate cu o treime. Și declarația se încheie cu un apel către Adunarea Generală de a păși hotărît pe calea păcii și a întăririi colaborării între popoare.

In actuala situație internațională, în încordarea războiului rece întreținut de imperialiști, glasul autorizat

R. NAUMESCU

Continuare în pag. III-a

„SCANTEIA ne este de un prețios ajutor în muncă, învățându-ne cum să învățăm pe alții" - ne spun oamenii muncii din Iași

Ziua Scânteii, sărbătoarea poporului nostru muncitor este așteptată cu uu entuziasm nestăvilit de oamenii muncii din orașul nostru, pentru care, organul central al Partidului constitue un imbold al continuării muncii și luptei pentru construirea socialismului tn Patria noastră.

Pentru toți Scânteia e un far de unde se difuzează sute, mii, milioane de învățături și sfaturi.

Prezentăm mai jos declarațiile câtorva oameni ai muncii.

Doi muncitori și un profesor arată în cuvinte care pornesc din inimă, ceeace au învățat dela Scânteia, ceeaae reprezintă pentru ei Scânteia și Ziua Scânteii.

Până la 23 August 1944 am muncit aproape 30 ani la calea ferată, dar munca mea nu era apreciată, nici încurajată.

După eliberare, citind zilnic ziarul Scânteia, ceața care îmi acoperea ochii a început să dispară.

Zilnic citeam realizările din Uniunea Sovietică unde oamenii muncii au construit prin propriile lor forțe socialismul. După 23 August sarcina noastră era de a pune la punct instalațiile atelierului. Multe scule principale lipseau ca; ciocane cu aburi, cilindri, postamante, piese ce erau făcute numai în fabricile mari.

Fiind îndrumat de învățătura Scânteii, mi-am luat răspunderea și am pornit hotărît la treabă turnând aceste piese pentru prima oară în atelierul nostru.

In munca mea zi de zi ziarul Scânteia mi-a fost un îndrumător și sfătuitor, luminându-m calea spre noi succese.

In fiecare seară după lucru citind despre realizările obținute de muncitorii din toate ramurile industriale, mă frământam pentru a putea fi și eu de folos în mareața operă de construire a socialismului.

Urmând sfaturile Partidului primite prin ziarul Scânteia am reușit să mă ridic în muncă, ajungând dela lucrător, la gradul de maestru turnător, fiind decorat cu Ordinul Muncii.

Și astăzi Scânteia mă călăuzește luminându-mi calea spre noi succese. Impreună cu ceilalți muncitori am venit să turnăm piese care nu au fost turnate niciodată în atelierul nostru ca: cilindri de locomotivă, corp de cilindru pentru motoare Diesel și multe alte piese.

Toate aceste au fost posibile atât datorită Partidului care ne îndrumă spre un viitor fericit, cât și ziarului nostru drag „Scânteia" care ne ajută în munca noastră luminându-ne calea spre noi succese, ne-a declarat tov. F Merejvinski.

Dacă astăzi pot fi de folos alături de ceilalți muncitori în lupta pentru întărirea patriei noastre este datorită în primul rând învățăturilor însușite din ziarul „Scânteia" care mi-a ajutat să-mi ridic atât nivelul profesional cât și conștiința de clasă.

Ca tehnician „Scânteia" mi-a ajutat să lichidez o serie de lipsuri, îmbogățindu-mi cunoștințele.

In fiecare zi citind ziarul nostru drag, caut să-mi îmbunătățesc munca verificându-mi faptele pentru a

(continuare în pag. 3-a)

La 1 Octombrie

Orașul nostru găzduește cel mai mare meeting aviatic

Duminică 1 Octombrie — pe aerodromul T.A.R.S., din Iași va avea loc un meeting aviatic, care se va bucura de participarea planoriștilor, aviatorilor și parașutiștilor cari, au evoluat și la meetingul organizat în Capitala Republicei noastre.

Cunoscuți maeștri ai aviației sportive: Tutuianu Gheorghe, Ion Romanițescu și Bănică Enciulescu, vor executa diferite acrobații aeriene, vor dovedi astfel măiestria la care a ajuns aviația noastră sportivă.

Cei mai buni parașutiști din țară se vor lansa cu parașuta în acelaș timp dela o înălțime de 3.000 metri.

Deosebit de atractiv va fi spectacolul ce-l furnizează vânătoarea de baloane.

Balonașe de toate culorile vor fi lansate de către spectatori, urmând ca ele să fie vânate de aviatori un număr deosebit de greu care va fi însoțit de adevărate sboruri acrobatice.

Pentru prima dată, la un meeting ce se organizează la Iași, vor participa și tinerele noastre aviatoare.

Aviatoarea Prejbeanu Georgeta va conduce la Iași o excadrilă de avioane.

La sfârșitul meetingului aviatic, 20 de fruntași în producție din localitate vor fi invitați să participe la zbor de plăcere, însoțiți de fruntași aviației noastre sportive.

Acest număr prevăzut în programul meetingului va cinsti pe 20 dintre cei mai harnici și destoinici oameni ai muncii cari, depun toate eforturile, toată priceperea, în lupta pentru apărarea celui mai de preț bun al omenirii—PACEA!

In întâmpinarea celui de-al III-lea Congres Arlus

In regiunea Iași au început adunările generale ale Cercurilor Arlus

Incepând dela 16 Septembrie a. c., cercurile Arlus din întreaga țară au început adunările generale, în vederea alegerilor delegaților pentru conferințele raionale ce vor urma.

Cu această ocazie, peste tot, oamenii muncii dela orașe și sate, și-au manifestat în cadrul acestor adunări hotărârea de nezdruncinat de-a răspunde și mai dârz chemării Partidului de-a întări cauza păcii, de-a cunoaște și asigura rodnicia experienței sovietice în zidirea societății socialiste.

La Iași, pentru ca aceste adunări să se desfășoare în cele mai bune condițiuni, ele au fost pregătite din vreme.

In acest sens, fostele subfiliale Arlus și-au întocmit un plan concret de muncă, delegând câte un membru al lor pentru a coordona activitatea cercurilor în această direcție.

In prezent, în cadrul regionalei Arlus-Iași, adunările Cercurilor Arlus se desfășoară conform planului stabilit, în toate cele 60 de Cercuri existente.

In aceste adunări, membrii Cercurilor Arlus și-au exprimat hotărârea ca până la cel de-al treilea Congres Arlus să mobilizeze mase din ce în ce mai largi de prieteni ai Marii Uniuni Sovietice, în lupta organizată pentru apărarea păcii, pentru o viață mai bună.

La Direcția Regională Drumuri și Ape din Iași, adunările generale ale Cercurilor Arlus s'au ținut în cadrul unei ședințe festive.

După ce secretara Cercului a prezentat un raport de activitate pe timp de șase luni, scoțând în relief o serie de realizări și lipsuri în munca depusă, s'a trecut la alegerea delegaților lor care vor participa la conferințele raionale.

Aceștia, și-au luat angajamentul să intensifice activitatea cercului Arlus, să antreneze și mai mult în muncă pe tovarășii lor din secțiile interioare și de pe șantiere.

Cu același entuziasm, membrii Arlus din Intreprinderile RATA, dela Comunitatea evreilor, din Școlile Nr. 1 mixtă Nicolina și Elementară Nr. 8 mixtă ca și din alte întreprinderi și instituții ieșene și-au ales pe cei mai buni dintre ei, care vor transmite cu ocazia Congresului Arlus dorința de neclintit a oamenilor

C. ILIE

(Continuare în pag. 3-a)

Un nou pas pe calea instaurării capitalismului în Jugoslavia

Scupcina iugoslavă, care a fost transformată de clica lui Tito într'un organ legislativ antipopular, a adoptat legea pentru predarea administrației întreprinderilor industriale în mâinile așa ziselor „colective de muncă". Promulgarea legii a fost însoțită de o deșănțată pălăvrăgeală propagandistică menită să mascheze adevăratul caracter al acestui nou truc al titoiștilor, născut de adânca criză politică a regimului fascist din Iugoslavia.

„Falimentul politic al clicii fasciste a lui Tito, demascarea acestei clici ca bandă de ucigași și agenți ai imperialiștilor au contribuit, — scrie ziarul emigranților revoluționari iugoslavi „Pentru o Iugoslavie socialistă", — la demascarea regimului terorist de tip gestapo al lui Tito Rankovici în ochii maselor clasei muncitoare și ale țărănimii muncitoare din Jugoslavia și a dus la completa izolare a titoiștilor de masele largi populare. Eșecul rușinos al politicii interne a clicii lui Tito și lupta tot mai dârză a clasei muncitoare și a tuturor oamenilor muncii împotriva regimului fascis, a pus pe titoiști în situația de a nu mai putea conduce economia țării cu ajutorul aparatului său de stat compromis".

Oamenii muncii din Jugoslavia văd tot mai limpede în ce prăpastie a târât țara clica dela Belgrad și refuză să muncească pentru titoiști. Insă stăpânii din Washington și Londra ai căpeteniilor dela Belgrad pretind o tot mai mare sporire a livrărilor de materii prime strategice drept plată pentru ajutorul pe care ei îl dau șubredului regim fascist al lui Tito. Poftele imperialiștilor anglo-americani cresc, pretențiile lor devin tot mai stăruitoare.

Cârmuitorii vremelnici de la Belgrad recurg la vicleșuguri diabolice, cu scopul de a sili pe oamenii muncii din Jugoslavia să muncească pentru satisfacerea poftelor imperialiștilor anglo-americani. Sub denumirea de „muncă voluntară" în țară a fost introdusă încă de mult, munca forțată.

In întreprinderile industriale, în mine, muncitorii, care primesc o rație mizeră de alimente, sunt constrânși să muncească cu o încordare neomenească a puterilor lor. După calculele căpeteniilor dela Belgrad, noua lege trebue să le dea titoiștilor posibilitatea de a intensifica și mai mult exploatarea muncitorilor. Tocmai cu această intenție, încă dela începutul anului curent, într'o serie de întreprinderi titoiștii au înființat așa zisele „consilii muncitorești", care au precedat apariția legii cu privire la predarea administrației întreprinderilor industriale așa numitelor „colective de muncă". Numeroase exemple din practica acestor „consilii muncitorești" arată cu elocvență țelurile pentru care ele au fost create De exemplu activitatea „consiliului muncitoresc" dela fabrica textilă „Ivan Milutinovici" din Ze-

(continuare în pag. 3-a)

Trăiască prietenia româno-maghiară

Săptămâna prieteniei româno-maghiare

Intre 23 şi 30 Septembrie se desfăşoară în ţara noastră festivităţile săptămânii închinate prieteniei dintre poporul român şi poporul ungar — vecin şi frate. Aceste manifestaţii arată odată mai mult trăinicia legăturilor de prietenie dintre popoarele ţărilor noastre, legături cimentate dealungul veacurilor prin tradiţia luptelor comune pentru libertate, prin străvechi legături culturale, prietenie care s'a adâncit şi a căpătat un conţinut nou, mai bogat, în urma eliberării popoarelor român şi ungar de sub jugul fascist de către glorioasa Armata Sovietică.

Veacuri dearândul, grofii unguri ca şi moşierimea românească s'au străduit să întreţină în mod artificial vrajba şi discordia între masele populare ale ţărilor noastre, semănând ura naţionalismului şovin. In felul acesta imperialiştii, deopotrivă cu păturile exploatatoare băştinaşe, încercau să-şi prelungească la infinit privilegiul de a exploata poporul muncitor atât din Ungaria cât şi din România.

Dealungul veacurilor străbate firul roşu al luptei comune a iobagilor români şi unguri, a poporului român şi a poporului ungar împotriva celor ce le storceau viaţa. In 1437 s'au adunat lângă Bobâlna „stegari ai tuturor locuitorilor unguri şi valahi" uniţi în aceiaşi luptă împotriva exploatatorilor români şi unguri. Aceleaşi ţeluri au înfrăţit în repetate rânduri dealungul istoriei popoarele ţărilor noastre, în ciuda încercărilor claselor posedante de a le despărţi prin prăpastia de netrecut a urii naţionale. Răscoala lui Doja, aceea a lui Horia, Cloşca şi Crişan care a culminat cu alinta din Abrud între iobagii unguri şi români, acţiunile întreprinse în acelaşi timp în 1848 de Nicolae Bălcescu în Principate şi de Petöfi dincolo de Carpaţi, pentru a lichida desbinarea dintre revoluţionarii români şi unguri, apoi frământările comune care au urmat în decursul anilor grei de dictatură fascistă dincoace şi dincolo de Carpaţi—toate aceste episoade şi multe altele au cimentat prin sânge o prietenie care a triumfat după eliberarea popoarelor român şi maghiar în urma victoriei de importanţă istorică mondială repurtată de Uniunea Sovietică împotriva Germaniei hitleriste. Alături de Armata Sovietică, divizia „Tudor Vladimirescu" a ajutat poporului ungar să scuture jugul fascist şi în Debreţinul eliberat de ostaşii sovietici şi români a luat fiinţă Guvernul provizoriu al Ungariei, care a declarat război Germaniei.

Instaurarea puterii populare în ambele ţări a pus capăt definitiv politicii naţionalismului burghez din ambele părţi.

In locul acestela, partidele muncitoreşti din R. P. Ungară şi R. P. Română au ridicat steagul internaţionalismului proletar, nobila ideologie a frăţiei între popoare.

Astăzi, nimic nu mai poate despărţi poporul român şi poporul frate maghiar. Lupta comună pentru un ţel comun — construirea socialismului, adânca recunoştinţă şi admiraţie, pentru marele popor sovietic şi pentru genialul său conducător—Iosif Vissarionovici Stalin, unesc în mod indisolubil popoarele ţărilor noastre în sânul familiei frăţeşti a popoarelor eliberate de Armata Sovietică de sub jugul exploatării capitaliste şi a fascismului. Această prietenie de nezdruncinat, este chezăşia victoriilor repurtate de oamenii muncii din ţările de democraţie populară care-şi făuresc o viaţă mai bună. „Principalul factor al succeselor şi realizărilor noastre" — a spus tovarăşul Mathias Rakosi—„îl constitue rolul eliberator şi sprijinul permanent al puternicei Uniuni Sovietice, chezăşia înfloririi noastre neconteneite este internaţionalismul proletar, frontul democratic, care construeşte socialismul şi care ne va apăra de imperialiştii occidentali".

In disperarea lor, anglo-americanii recurg la cele mai mârşave uneltiri şi provocări încercând zadarnic să semene vrajba între popoarele libere din estul Europei şi din Asia. Intru atingerea acestor ţeluri criminale, ei se folosesc din plin de reţeaua de spioni, sabotori şi trădători strecuraţi în ţările de democraţie populară la adăpostul paşapoartelor diplomatice sau sub pavăza sutanei, folosesc fără ruşine zelul josnic al agenturilor lor dela Belgrad, din Grecia şi din alte ţări.

Poporul maghiar şi poporul român — ca şi oamenii muncii din ţările de democraţie populară—ştiu prea bine că prietenia care le uneşte şi care le alătură marelui popor sovietic constitue chezăşia victoriilor pe drumul construirii unei vieţi mai bune, pe drumul socialismului şi al păcii. Poporul muncitor al ţării noastre—prin glasul tovarăşei Ana Pauker — s'a pronunţat odată pentru totdeauna: „Suntem hotărîţi să veghiem mai departe ca nici o încercare de spargere a unităţii noastre şi de împiedicare a desvoltării ţărilor noastre, ca nici o încercare de a lovi în securitatea şi în pacea acestor părţi a lumii, să nu poată avea succes; astfel vom contribui la întărirea securităţii şi a păcii din lume".

Săptămâna prieteniei româno-maghiare constitue un prilej mai mult pentru afirmarea voinţei comune, de neclintit care uneşte poporul român şi poporul maghiar împotriva duşmanului comun — imperialismul anglo-american, pe drumul consolidării independenţii lor naţionale şi necontenitei întăriri a puternicului lagăr al păcii, democraţiei şi socialismului.

In săptămâna prieteniei româno-maghiară se deschid la Bucureşti şi Budapesta expoziţii care vor înfăţişa succesele pe drumul construirii socialismului, realizate de oamenii muncii din R. P. R. şi R. P. Ungară.

In clişeu: *Ultimile pregătiri în vederea deschiderii expoziţiei maghiare de la Bucureşti*

Relaţii culturale româno-maghiare

Regimul de democraţie populară, fatât din Ungaria cât şi din ţara noastră a creat condiţiile necesare în înfloririi şi adâncirii legăturilor de prietenie între popoarele celor două ţări. Naţionalităţile conlocuitoare ale ambelor ţări se bucură astăzi de deplină egalitate în drepturi, de învăţământ în limbile materne, de posibilitatea de a participa nestânjenit la viaţa politică, economică şi culturală a ţărilor respective. In Republica Populară Română există astăzi, pentru populaţia maghiară din Ardeal, peste 300 grădiniţe, 2.000 şcoli elementare, mai mult de 300 şcoli medii şi medii tehnice precum şi câteva instituţii de învăţământ superior; apar deasemenea ziare şi publicaţii în limba maghiară. In felul acesta populaţia maghiară poate să-şi desvolte cultura şi tradiţiile sale naţionale, în condiţiuni de care până acum n'a avut parte.

Expresii ale frăţiei staliniste dintre poporul român şi poporul maghiar sunt şi relaţiile culturale între acestea, care s'au strâns tot mai mult dela eliberare încoace. Oamenii de ştiinţă ai ţărilor noastre vecine şi prietene au hotărât să scrie în colaborare istoria celor mai importante epoci străbătute de poporul român şi poporul maghiar. Iar în curând, popoarele ţărilor noastre vor comemora 5 ani dela moartea lui Béla Bartok, marele cercetător al folclorului muzical român şi maghiar.

Semnarea—anul trecut—a unei convenţii culturale între cele două ţări constitue o nouă afirmare a acestor legături de prietenie. Schimburile de studenţi, artişti, scriitori ziarişti, oameni de ştiinţă, prevăzute în convenţie, contribue la o cunoaştere mai adâncă a realităţilor ştiinţifice şi culturale din cele două ţări; iar întocmirea unui dicţionar româno-maghiar este menită să uşureze studierea aprofundată a celor două limbi şi să înlesnească traducerile, în cele mai bune condiţiuni a operilor ştiinţifice şi literare apărute în cele două ţări.

Succesul obţinut de comedia „O scrisoare pierdută" şi de piesa „Minerii" de Davidoglu pe scenele teatrelor ungare, ca şi al piesei „Fiul meu" pe scenele teatrelor bucureştene, succesul obţinut de curând de ansamblu de cântece şi dansuri al Ministerului Afacerilor Interne din RFR în centrele miniere din RP. Un gară, vizite la Bucureşti a scriitorului maghiar Beniamin Laszlo laureat al premiului Kossuth, aplauzele entuziaste cu care a întâmpinat publicul român concertele corului Operei de Stat din Budapesta şi al pianistului maghiar Hernady Lajos, sunt deasemenea manifestări ale prieteniei frăţeşti dintre popoarele român şi maghiar.

Intensificarea relaţiilor culturale dintre scriitorii şi oamenii de artă ai celor două popoare—care însuşindu-şi inepuizabila experienţă sovietică păşesc cu avânt pe drumul unei arte şi literaturi în slujba clasei muncitoare—constitue o contribuţie trainică la făurirea socialismului în această parte a lumii şi la întărirea lagărului păcii, în fruntea căruia se află puternica Uniune Sovietică.

Trăiască Republica Populară Ungară, factor activ în lagărul păcii şi democraţiei!

R. P. Ungară pe drumul industrializării socialiste

Stabilizarea monetară dela 1 August 1946, înfăptuită pe baza planurilor elaborate de Partidul Comunist Ungar, şi datorită ajutorului Uniunii Sovietice, care a redus cu o treime datoriile Ungariei, a dejucat socotelile claselor exploatatoare, a permis ridicarea producţiei şi a nivelului de trai al oamenilor muncii. Astfel au fost create premizele pentru îndrumarea pe baze planificate a economiei ţării. Un an mai târziu a fost pus în aplicare planul trienal al economiei naţionale, care avea drept scop ridicarea producţiei şi a nivelului de trai al poporului muncitor peste nivelul dinainte de război.

Paralel cu aplicarea planului economic de stat a fost efectuată în mai multe etape naţionalizarea întreprinderilor; în Martie 1948, sectorul socialist al industriei ungare reprezenta 91,1 la sută din forţele de producţie ale economiei naţionale maghiare. Naţionalizările au înlăturat pe patronii capitalişti şi au determinat un nou avânt în producţie datorit muncii neprecupeţite a poporului muncitor, căruia îi aparţineau acum fabricile şi uzinele.

In fruntea întreprinderilor naţionalizate au fost aleşi muncitori în locul patronilor. Datorită extinderii întrecerilor socialiste, a inovaţiilor, a metodelor de muncă în colectiv şi a aplicării metodelor sovietice de muncă, datorită vigilenţei tot mai ascuţite a muncitorilor care demascau şi zădărniceau încercările de sabotaj ale claselor exploatatoare răsturnate şi ale uneltelor imperialiştilor anglo-americani şi ale agenturii titoiste, planul trienal a putut fi împlinit în numai doi ani şi cinci luni, adică până la sfârşitul anului 1949, în cinstea celei de a 70-a aniversări dela naşterea lui Iosif Vissarionovici Stalin. Producţia depăşeşte cu 40 la sută nivelul antebelic.

După unificarea partidelor muncitoreşti din Ungaria, Partidul celor ce Muncesc s'a călăuzit în această măreaţă operă de refacere şi desvoltare a economiei naţionale maghiare, după învăţătura tovarăşului Stalin cu privire la industrializarea socialistă. Partidul a acordat o atenţie principală desvoltării industriei grele, deoarece industria grea, la rândul ei, creează premizele desvoltării tuturor celorlalte ramuri ale economiei naţionale şi creează premizele construirii socialismului.

Sprijinul dat de Uniunea Sovietică a fost hotărâtor şi în această privinţă. Pe lângă reducerea cu o treime, în 1946, a quantumului despăgubirilor, acestea au fost reduse cu 17 milioane dolari la începutul anului 1948, iar la mijlocul aceluiaşi an sumele care mai trebuiau plătite au fost reduse cu încă 50 la sută. Tratatele comerciale cu URSS au asigurat industria ungară cu materii prime preţioase şi cu utilaj tehnic de tot felul.

Deasemenea, colaborarea reciprocă şi frăţească dintre ţările de democraţie populară, indisolubil legate prin cauza comună a construirii socialismului şi a luptei pentru pace, împotriva aţâţătorilor la război, constitue un factor care contribue la realizarea cât mai grabnică a acestor măreţe ţeluri. Desvoltarea relaţiilor economice dintre R. P. Ungară şi Republica Populară Română prin acorduri comerciale succesive, încheiate între ambele ţări, acorduri bazate pe principiul deplinei egalităţi, constitue expresia strângerii continue a prieteniei româno-maghiare în noile condiţii. Astfel, acordul comercial încheiat în Iunie 1948 între R.P.R. şi R. P. Ungară, prevedea un schimb de mărfuri înzecit în comparaţie cu anul 1946 şi împătrit faţă de anul 1947. Ţara noastră primea maşini-unelte de tot felul, în schimbul cărora dădea cherestea, chimicale, produse agricole. La începutul acestui an a fost semnat un nou acord care prevede o nouă şi considerabilă lărgire a schimbului de mărfuri.

Prin aceste transformări revoluţionare au fost create de către oamenii muncii unari, sub conducerea Partidului celor ce Muncesc, condiţiile trecerii la planul cincinal al R.P. Ungară. Acest plan istoric, aplicat dela începutul acestui an, are drept scop transformarea Ungariei într'o ţară industrială agrară: greutatea specifică a industriei în economia naţională se va ridica în 1954 la 58,7 la sută.

Sprijinul neprecupeţit al Uniunii Sovietice - chezăşia victoriilor poporului muncitor al RP Ungare pe drumul socialismului

Primul mare ajutor acordat de Uniunea Sovietică poporului muncitor maghiar, care a constituit totodată condiţia tuturor celorlalte succese pe calea transformărilor revoluţionare realizate în Ungaria, este desrobirea ei de sub jugul fascist de către glorioasa Armată Sovietică.

Victoria Uniunii Sovietice asupra hoardelor fasciste a marcat şi reluarea vechilor tradiţii de prietenie dintre poporul român şi cel maghiar. Expresia acestui fapt este contribuţia pe care au dat-o trupele române şi diviziile de panduri la înfrângerea şi alungarea de pe teritoriul ungar a hitleriştilor. Divizia „Tudor Vladimirescu" este una din primele unităţi care a pătruns în oraşul Debreţin, unde s'a şi format guvernul provizoriu maghiar.

După eliberarea completă a Ungariei, situaţia ei economică era extrem de grea. In retragere, hitleriştii jefuiseră şi distruseseră peste 40 la sută din întreaga avuţie naţională. In Ungaria începuse foametea. Fără ajutorul grabnic şi neprecupeţit al Uniunii Sovietice, refacerea ţării n'ar fi fost cu putinţă.

Politica Partidului Comunist Ungar de industrializare a ţării a putut fi dusă la îndeplinire datorită utilajului şi ajutorului tehnic din partea Uniunii Sovietice. Un prim transport de 250 camioane a sosit încă în Iunie 1945. Două luni mai târziu a fost încheiat un acord comercial sovieto-maghiar prevăzând schimburi de mărfuri în valoare de 30 milioane dolari.

Pentru prima oară în istoria Ungariei se încheia un tratat care nu ameninţa independenţa ţării, un tratat care îi asigura propăşirea.

In cadrul acestui acord Ungaria primea din Uniunea Sovietică utilaj industrial şi agricol, materii prime (bumbac, lână, metale etc.), care asigura desvoltarea industriei ungare creând premizele trecerii la economia planificată.

Pentru a remedia situaţia alimentară, deştul de grea în urma secetei, Guvernul Sovietic a renunţat la livrările de cereale pe care Ungaria le datora în 1945 în contul reparaţiilor.

In 1946 Uniunea Sovietică a acordat un sprijin esenţial guvernului şi poporului maghiar pentru reuşita stabilizării monetare: a redus cu o treime suma despăgubirilor datorate de Ungaria şi a prelungit cu doi ani plata restului datorat. Datorită acestui măreţ şi dezinteresat ajutor, reforma monetară a reuşit pe deplin, forintul devenind una din cele mai stabile monete din lume.

Graţie restituirii de către Uniunea Sovietică a 46 de vase fluviale, navigaţia pe Dunăre a putut fi reluată.

Câtă deosebire între ajutorul sovietic, care a asigurat reconstrucţia şi înflorirea Ungariei, şi odiosul „plan Marshal", pe care imperialiştii americani vroiau să l folosească drept mijloc de intervenţie în afacerile interne ale ţărilor europene, ca mijloc de înfrângere a suveranităţii lor şi de subjugare economică!

Situaţia dezastruoasă în care se află ţările marshalizate, pun în lumină înţelepciunea şi justeţea politicii Partidului celor ce muncesc şi a guvernului ungar, care au opus planului Marshall calea colaborării şi prieteniei cu Uniunea Sovietică şi ţările de democraţie populară, marcând o nouă etapă a strângerii legăturilor de prietenie dintre popoarele român şi maghiar, în lupte lor comună pentru pace şi socialism.

Atitudinea generoasă şi dezinteresată a Ţării Socialismului victorios, care nu poate prin însăşi natura orânduirii ei, oprima sau subjuga vreun alt popor s'a manifestat şi prin reducerea în 1948 cu mai mult de jumătate a reparaţiilor datorate încă de R.P. Ungară.

Ajutorul teoretic şi ideologic din partea Uniunii Sovietice a avut o importanţă hotărîtoare pentru trecerea Ungariei pe calea democraţiei populare. Măreaţa învăţătură marxist-leninistă serveşte drept călăuză Partidului celor ce muncesc, în lupta lui pentru pace şi socialism. Meritul Partidului este de a fi aplicat învăţătura marxist-leninistă în condiţiile Ungariei.

Pe plan internaţional, sprijinul politic şi diplomatic al guvernului sovietic a fost de cea mai mare importanţă pentru R. P. Ungară. Conferinţa dela Paris în vederea încheierii tratatelor de pace este un exemplu grăitor al felului cum apără Uniunea Sovietică drepturile şi independenţa unor ţări mici, cum este Ungaria, împotriva încercărilor imperialiştilor de a le subjuga. Republica Populară Ungară s'a alăturat cu hotărâre lagărului păcii şi socialismului, în frunte cu marea Uniune Sovietică.

Toate domeniile vieţii culturale şi sociale ale R. P. Ungare sunt adânc influenţate de cultura sovietică cea mai înaintată din lume.

Asociaţia pentru prietenia Maghiaro-Sovietică duce în această privinţă o activitate din cele mai rodnice. Metoda materialist-dialectică devine acum principala metodă de lucru în ştiinţa un-

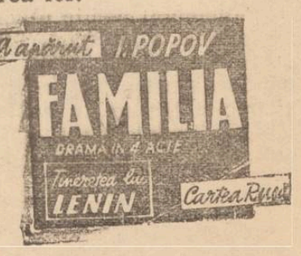

gară. Miciurinismul capătă în R. P. Ungară o răspândire tot mai largă. Ceeace caracterizează în special ştiinţa şi cultura de tip nou care se formează acum, este caracterul lor consecvent democratic şi strânsa lor legătură cu practica. Toate aceste condiţii deschid mari prespective pentru desvoltarea ştiinţei şi culturii maghiare.

Nouă direcţie a ştiinţei şi culturii maghiare este chezăşia strângerii şi în acest domeniu a legăturilor dintre poporul frate maghiar şi poporul român, care construesc socialismul.

Alăturându-se lagărului păcii democraţiei şi socialismului, în frunte cu Uniunea Sovietică, popoarele român şi maghiar, strâns legate prin măreaţa lor cauză comună, privesc cu recunoştinţă către U.R.S.S. eliberatoarea şi îndrumătoarea lor.

Din legea pentru alegerea deputaților în Sfaturile Populare

Despre candidaturi și propuneri

In numărul de Joi am arătat unele probleme legate de candidaturi și propuneri.

Revenim cu alte aspecte ale acestei chestiuni.

Art. 45 din lege precizează:

Candidații pentru Sfaturile Populare nu pot accepta candidatura, în același Sfat Popular, decât pentru o singură circumscripție electorală. Deasemeni ei nu pot accepta candidatura pentru 2 sau mai multe Sfaturi Populare de aceiași categorie.

Semnatarii declarațiilor de candidatură, precum și candidații trebue să se prezinte personal la biroul circumscripției electorale pentru a înregistra declarația de candidatură; respectiv declarația de acceptare a candidaturii.

Când semnatarii declarațiilor de candidatură sau candidații nu se prezintă personal, semnăturile lor vor trebui să fie legalizate de către instanțele judecătorești, ori de către birourile notariatului de Stat sau de către Comitetele Executive ale Sfaturilor Populare.

Funcțiile biroului circumscripțiilor electorale

Biroul circumscripției electorale primește declarațiile de candidatură și examinează îndeplinirea condițiilor cerute de lege, atât în ceeace privește persoana candidaților, cât și cu privire la îndeplinirea cerințelor legale ale declarațiilor de candidatură.

Deasemeni biroul circumscripției electorale, primește și verifică regularitatea declarațiilor de acceptare a candidaților.

Biroul circumscripției electorale se pronunță de îndată asupra valabilității declarațiilor de candidatură, făcând această constatare pe unul din exemplarele respective, care se restitue propunătorilor, spre a fi păstrate de către organizația politică sau de masă, în cadrul căreia s'a făcut propunerea de candidatură.

Declarațiile de candidatură valabile, se înregistrează în ordinea depunerii lor.

Art. 49 din lege prevede că a doua zi după expirarea termenului pentru înregistrarea declarațiilor de candidatură, birourile circumscripțiilor electorale, vor îngriji ca, prin mijloace potrivite de publicitate să facă cunoscute candidaturile depuse, invitând organizațiile politice și de massă, precum și pe cetățeni de preptul prevăzut de lege, de a populariza pe candidații lor și de a întroduce întîmpinări împotriva candidaților care nu îndeplinesc condițiunile legii.

Se va arăta numele, pronumele, domiciliul, apartenența politică și profesiunea candidatului, precum și organizația în cadrul căreia a fost propus.

In baza art. 31 din Constituția Republicii Populare Române, organizațiile politice și de massă, precum și toți cetățenii, au dreptul de agitație, în mod nestânjenit, pentru popularizarea prin presă, adunări și alte mijloace, a candidaturilor propuse.

Cei care sunt nedemni de a fi alegători sau aleși, nu vor putea face nici un fel de agitație electorală.

In cinstea „Zilei Scânteii"

— Dubla întâlnire de volei și baschet —

Duminică dimineață pe terenul Comitetului Provizoriu va avea loc o mare manifestație sportivă închinată „Zilei Scânteii".

Cu acest prilej va avea loc o dublă întâlnire de volei și baschet. In deschidere se vor întâlni echipele feminine de volei, C.S.U. Iași și Liceul de Fete Nr. 1.

După acest joc va avea loc întâlnirea de baschet C.S.U. Iași și Progresul Iași.

O comisie va supraveghea acest joc în vederea selecționării celor mai buni jucători pentru întâlnirea dela 30 Octombrie cu „Constructorul" București.

In regiunea Iași

Raioanele depun eforturi pentru îndeplinirea la timp a planului de însămânțări

In ultimile zile, Comitetele Provizorii Raionale, ajutate de către țăranii muncitori, își intensifică activitatea pentru asigurarea în bune condițiuni a campaniei însămânțărilor de toamnă.

Astfel, în raionul Pașcani, datorită bunei organizări a muncii, s'au realizat însămânțări cu grâu pe o suprafață de 683 ha., iar însămânțările de secară au fost executate pe o întindere de 48 ha.

Au realizat deasemeni planul de însămânțări raioanele: Hârlău, suprafața de 248 ha.; Iașul 514 ha. Negrești 116 ha. și Tg. Frumos 1157 ha.

In toate raioanele activitatea pentru însămânțările de toamnă se intensifică tot mai mult, ca până la termenul fixat, planul să fie îndeplinit.

Aceeași activitate rodnică o are Gospodăria Agricolă de Stat din Podul Iloaiei care a triorat întreaga cantitate de grâu și orz, necesară pentru însămânțarea în cruce, după metoda sovietică.

MATRAN MIHAI

In regiunea Iași au început adunările generale ale Cercurilor Arlus

(Urmare din pag. 1-a)

munci din țara noastră de-a lupta pentru pace, pentru strângerea legăturilor de prietenie cu Marea Țară a Socialismului.

Ca și în oraș, în Regiunea Iași, aceste adunări generale s'a efectuat cu entuziasm.

In Cârniceni-Țigănași, de exemplu, cei peste 120 de membri Arlus adunați la Căminul Cultural din comună, au ținut să ia parte la ședința de analiză a muncii lor, în urma căreia au tras învățăminte prețioase pentru viitor.

Numeroși țărani muncitori au scos în același timp în evidență foloasele importante pe care le-au avut în muncă, prin aplicarea diferitor metode sovietice de lucru, metode de care au luat cunoștință în cadrul grupelor colective de cetit, inițiate de Cercul Arlus din comună.

Ei și-au luat angajamentul să depună eforturi sporite și să antreneze și pe alți tovarăși în munca de cunoaștere a acestor metode avansate, aplicate în agricultură, cu ocazia unei cât mai bune reușite în campania însămânțărilor de toamnă.

Adunări asemănătoare s'au ținut de curând și în cadrul Cercurilor Arlus din Chișcăreni, Cer.u, Todirel, Comuna Ciurea, etc.

Peste tot, au fost aleși cei mai vrednici și mai destoinici țărani muncitori, care alături de muncitorii dela orașe, vor duce la cel de-al treilea Congres Arlus dorința oamenilor muncii din țara noastră de-a strânge și mai mult relațiile de prietenie cu Uniunea Sovietică, în drumul măreț de construire a socialismului, a unei vieți mai bune.

Azi la ora 16 se deschide

Expoziția Republicii Populare Ungare

București

Bd. G-ral Magheru Nr. 21

23 Septembrie-7 Octombrie a.c.

Expoziția este deschisă zilnic

dela 10--22

LA CINEMA MAXIM GORKI

Prezintă cu începere de Joi 21 Septembrie 1950

O producție a Studioului Central din Moscova

PREMIERA

Film în culori

TINERETUL LUMII

Festivalul Internațional al Tineretului Democrat dela Budapesta

TEXTUL:
I. DOBRICOVA și V. SENECOVA
DECORURILE:
I. VIȘNEAC
REGIA:
A. OVANESOVA și I. KIS

Complectare Jurnal ROMFILM și SOVIETIC

Trăiască Cinematografia Sovietică în slujba Păcii

CINEMA „SIDOLI"

Prezintă de Vineri 22 Septembrie 1950

O producție a Studiourilor Cehoslovace

PREMIERA

Anul REVOLUȚIONAR 1848

cu

Vladimir Raz — Zdeeek Stepanek
Eduard Kohout — Frantisek Smolik

MUZICA:
Frantisek Skavor

Complectare jurnal „ROMFILM" și „SOVIETIC"

Cinema Timpuri Noi

Prezintă cu începere de Luni 18 Septembrie 1950

Un program variat compus din:

MOARTEA APARENTA
PERLA CAUCAZULUI
ARTA DIN HOHLOMA

Jurnal „ROMFILM"
Jurnal „SOVIETIC"

Intrarea generală LEI 15

Cinematografia Sovietică în slujba Păcii

CINEMA „PUȘKIN"

Prezintă de Luni 18 Septembrie 1950

O producție MOSFILM Comedia muzicală

CALEA LUMINOASĂ

— cu —

LIUBOV ORLOVA
EVGHENII SAMOILOV
ELISABETA TIAPKINA

Complectare Jurnal

SCÂNTEIA ne este de un ajutor prețios în muncă

(Urmare din pag. 1-a)

merge pe drumul trasat de către Partidul Muncitoresc Român.

O serie de lipsuri în munca profesională ce au fost semnalate în coloanele ziarului Scânteia, m'au făcut să găsesc metode noi de muncă, ajutând și pe alți tovarăși ajungând astfel să ne îmbunătățim munca datorită sfaturilor primite prin ziar.

Astăzi ca și întotdeauna ziarul Scânteia îmi este de un prețios ajutor în muncă, datorită lui am reușit să fiu alături de toți muncitorii care luptă pentru a construi o viață mai bună.

Voi căuta întotdeauna să urmez sfaturile și învățăturile din Scânteia căci ea ne-a deschis calea spre un viitor luminos, ne-a spus muncitorul P. Balmez.

Intâmpin cu nețărmurită bucurie „Ziua Scânteii", ziua ziarului milioanelor de oameni ai muncii din țara noastră, a ziarului care ne aduce cuvântul drag al Partidului, difuzând lumină și adevăr până în cele mai îndepărtate colțuri ale Republicei noastre.

Intâmpin cu dragoste această zi măreață, deoarece Scânteia m'a învățat cum să învăț eu pe alții, pe vlăstarele care vor conduce mâine treburile obștești. Scânteia m'a învățat să transform orele de Contabilitate, de Stenografie și cele de Dirigințe în veritabile arme ale păcii. Din Scânteia am aflat cum trebue să insuflu elevilor dragostea față de Patrie și popor și de URSS.

Mi-a duc aminte cum, într'o zi, la ora de Dirigințe, citeam un articol de fond din Scânteia.

Au urmat discuții. Discuțiile au fost foarte vii, fiindcă în articol se vorbea despre lupta pentru pace. Un elev s'a ridicat și a spus:

— „Eu citesc Scânteia Tineretului. Tata îmi aduce însă în fiecare seară, când se reîntoarce dela lucru, Scânteia. Citim împreună ziarul, și apoi discutăm, întocmai cum discutăm aici și aflăm multe lucruri despre pacea pe care o iubim cu toții.

Scânteia, care, în anii negri de ilegalitate purta cu curaj cuvântul Partidului, despre această Scânteie vorbea cu atâta căldură și entuziasm, un tânăr elev. Nu pot să vă descriu bucuria interioară pe care am încercat-o la auzul acestor cuvinte. Scânteia primea omagiul care i se cuvenea.

Multe roade am cules de pe urma învățăturilor primite dela Scânteia! Dar nu mă voi opri aici, fiindcă știu că Scânteia e mereu plină de noi și prețioase învățături, pe care noi, profesorii, întocmai ca și ceilalți oameni ai muncii trebue să le îmbrățișăm, să le asimilăm și la rându-ne să le petrecem mai departe ne-a spus prof. I. Ionaș.

Un nou pas pe calea restaurării capitalismului în Jugoslavia

(Urmare din pag. 1-a)

mun a constat în elaborarea unor măsuri destinate să constrângă pe lucrători să muncească mai mult. Prin hotărîrea „consiliului muncitoresc" ziua de lucru în fabrică a fost prelungită cu 15 minute. Titoiștii au folosit deasemenea acest „consiliu" pentru a lupta împotriva sabotajului din partea muncitorilor care nu vor să-și consacre munca lor cârmuitorilor fasciști dela Belgrad și stăpânilor imperialiști ai acestora.

Organizarea de „consilii muncitorești" trebuia să creeze aparența că conducerea întreprinderii a fost predată în mâinile muncitorilor. Aceste „consilii" sunt alcătuite din oameni aleși în mod special și sunt conduși de lachei credincioși ai căpeteniilor dela Belgrad. De altfel, chiar cu o astfel de componență „consiliile" nu au împuternicirea de a lua hotărîri obligatorii Niciuna din hotărîrile așa zisului „consiliu muncitoresc nu este tradusă în viață fără învoirea directorului întreprinderii, care după cum subliniază ziarul „Pentru o Iugoslavie socialistă" este stăpânul de fapt al uzinei sau fabricii.

Predarea administrației întreprinderilor industriale așa ziselor „colective de muncă" deschide monopolurilor angloamericane care stăpânesc multe ramuri ale economiei iugoslave, calea de a pătrunde în toți porii economiei naționale a Iugoslaviei, deoarece noua lege acordă directorilor de întreprinderi dreptul de a încheia în mod independent acorduri cu firmele străine.

Promulgarea acestei legi înseamnă, astfel, încă un pas pe drumul stimulării faimoasei „inițiative private" sau, cu alte cuvinte, un nou pas înainte pe calea restaurării capitalismului în Jugoslavia.

Căpeteniilor din Belgrad le este tot mai greu și mai greu să înșele pe oamenii muncii. Poporul iugoslav nu vrea să creadă nici un cuvânt al fasciștilor.

I. C. S. „IAȘUL"

Anunță deschiderea pe data de 23 Sept. a două magazine.

1) în Str. Ștefan cel Mare No. 11 confecțiuni de dame raționate, 2) în Str. Cuza-Vodă No. 45 încălțăminte raționate.

Desfacerea rochiilor de damă se face cu metraj sau cu puncte.

Magazinele bine aprovizionate.

Numai reprezentanții popoarelor au dreptul să fie aici

(Urmare din pag. 1-a)

al reprezentantului Uniunii Sovietice aduce o destindere, un răsuflet de ușurare pentru toți oamenii cinstiți. Declarația sovietică ține seama de acea „lege a popoarelor" — Apelul dela Stokholm care a fost semnat de sute de milioane de oameni. Dacă ne amintim că și anul trecut, la deschiderea celei de a 4-a sesiuni a Adunării Generale ONU., A. I. Vișinski a făcut propuneri asemănătoare în interesul păcii (încheerea unui pact între cele 5 mari puteri și interzicerea armei atomice) se poate verifica însăși consecvența și înalta principialitate a politicii externe staliniste, adevărat scut al păcii în lume. Indiferent de manoperele de culise ale ațâțătorilor la război care — probabil — vor încerca să pună din nou în mișcare mașina de vot și cu această ocazie, declarația sovietică face să sporească prestigiul internațional al U. R. S. S. și al lagărului păcii, întărește forțele acestui lagăr, care vor reuși să spulbere și să sfărâme planurile mânjite de sânge ale bestiilor ce vor să prefacă lumea în cimitir.

R. P. R.
Corpul Portărelilor Trib. Iași

Extras de pe publicația de vânzare No. 212 din 16 Septembrie 1950.

Se publică spre cunoștință generală că în ziua de 31 Octombrie 1950 orele 8 dimineață, se va vinde prin licitație publică silită în pretoriul Tribunalului Iași Secția civilo-comercială, averea imobiliară proprietatea debitorului Dumitru Sandu, din Iași pentru îndestularea Statului cu suma de 271.531 lei datorii cu titlu de rămășiță comerț și despăgubiri civile Ministerului Sănătății avere compusă din următoarele:

Imobilul situat în orașul Iași str. Calea Gălății Nr 10 înscris la matricola clădirii Nr, 600 sector 1 | 2 cu venit brut de 24.000 lei pe exerc. 1949, proprietatea debitorului D. Sandu.

Se facunoștiințează că vânzarea și adjudecarea averei imobiliară arătate mai sus, va avea loc în pretoriul Tribunalului Iași secția Civilă Comarcială în ziua de 31 Octombrie 1950 orele 9 dimineață începându-se licitația publică dela suma de 24.000 lei conform veniturilor înscrise în rolurile fiscale.

Se încunoștiințează toți acei ce au vre-un drept de chirie, arendă, iootecă sau alte privilegii, că sunt somați ca înaintea termenului arătat mai sus, să arată Tribunalului Iași secția civilo-comercială, pretențiunile lor, cunoscând că în acest contrar nu se li va mai ține în seamă.

R. P. R.
Corpul de Portărei de pe lângă Trib. Iași

Extras din publicația de vânzare Nr. 230 | 1950 din 15 Septembrie 1950.

Publicație de vânzare Nr 230

Se publică spre cunoștința generală că în ziua de 27 Septembrie 1950, ora 8 dimineață, se va vinde prin licitație publică silită pentru îndestularea creditoarei Cooperativa 30 Decembrie din Iași, avere sechestrată, prin procesul verbal de sechestru No. 17 din 9 Iunie 1950 dela debitorul Iancu Hahamu, str. Dr. Ghelerter No. 17 compusă din următoarele ob ecte mobile.

Un bufet culoare albă cu două uși și două sertare, una noptieră culoare maro, una masă pe patru picioare cu fața plușată culoare roșu una perdea, culoare albă una față de masă culoare alb, 3 covoare de cârpă pentru așternut pe jos, de aproximativ 2,1 | 2 m. un palton negru de damă, una masă închisă de lemn și un taburet, un tablou nuc în culori.

Vânzarea se va face în piața Halei din Iași în ziua și ora arătată mai sus, pe bani gata conform legii cu garanția de 5 la sută înainte de începerea licitației.

Portărel delegat.
Indiscifrabil

CITIȚI „OPINIA"

OPINIA

ULTIMELE ŞTIRI

Un program real de instaurare a unei păci trainice în lume,

propus de Uniunea Sovietică Adunării Generale a ONU

-- Declarația prezentată de A. I. Vișinski --

Luând cuvântul în ședința plenară din după amiaza zilei de 20 Septembrie a Adunării Generale ONU, șeful delegației sovietice, A. I. Vișinski, a făcut următoarea declarație:

„Din însărcinarea guvernului Uniunii Sovietice, în scopul întăririi păcii și securității popoarelor și al înlăturării amenințării de război, delegația Uniunii Sovietice prezintă spre examinarea Adunării Generale următoarea declarație:

Declarație cu privire la înlăturarea amenințării unui nou război și la întărirea păcii și securității popoarelor

Adunarea Generală, luând în considerare că cea mai importantă sarcină a Organizației Națiunilor Unite o constitue menținerea păcii și securității internaționale, consolidarea și desvoltarea relațiilor de prietenie între popoare și a colaborării între ele pentru rezolvarea problemelor internaționale;

Exprimându-și ferma hotărâre de a preîntâmpina amenințarea unui nou război și împărtășind voința neclintită de pace, a popoarelor, care și-au exprimat această năzuință prin sute de milioane de semnături pe Apelul dela Stockholm;

Considerând drept cea mai gravă crimă internațională împotriva omenirii folosirea armei atomice și a altor mijloace de exterminare în massă a oamenilor și pornind dela hotărârea cu privire la necesitatea de a se interzice folosirea energiei atomice în scopuri militare, adoptată în unanimitate de Adunarea Generală în anul 1946;

Subliniind că evenimentele care se desfășoară în prezent în Coreea și în alte regiuni ale Oceanului Pacific confirmă cu tărie sporită importanța și actualitatea excepțională pentru cauza păcii și securității popoarelor a unificării eforturilor depuse în acest scop de cele cinci puteri — membre permanente ale Consiliului de Securitate, care poartă o răspundere deosebită pentru menținerea păcii internaționale;

Adunarea Generală hotărăște să adopte următoarea declarație:

1. Adunarea Generală condamnă propaganda pentru un nou război, care se duce într'o serie de țări și face apel la toate statele să interzică în țările lor o asemenea propagandă și să tragă la răspundere pe cei vinovați.

2. Recunoscând că folosirea armei atomice, ca armă de agresiune și exterminare în massă a oamenilor, este în contradicție cu conștiința și onoarea popoarelor și este incompatibilă cu apartenența la Organizația Națiunilor Unite. Adunarea Generală proclamă interzicerea necondiționată a armei atomice și stabilirea unui strict control internațional pentru respectarea riguroasă și necondiționată a acestei interdicții.

Adunarea Generală declară totodată că guvernul care va folosi primul, împotriva oricărei țări, arma atomică sau orice alt mijloc de exterminare în massă a oamenilor săvârșește o crimă împotriva omenirii și va fi considerat drept criminal de război.

3. Pornind dela necesitatea întăririi păcii și luând în considerare deosebita răspundere a membrilor permanenți ai Consiliului de Securitate pentru cauza asigurării păcii, Adunarea Generală exprimă în unanimitate dorința:

A. Ca Statele Unite ale Americii, Marea Britanie, Franța, China și Uniunea Sovietică să-și unifice eforturile pașnice și să încheie între ele un pact pentru întărirea păcii;

B. Ca aceste mari puteri să reducă actualele lor forțe armate (trupe terestre, aviație militară de toate tipurile, flotă maritimă militară) în cursul anului 1950 cu o treime din efectivele lor, urmând ca problema reducerii mai departe a forțelor armate să fie pusă în discuția uneia din apropiatele sesiuni ale Adunării Generale".

Popoarele luptă pentru pace

Peste 100.000 locuitori din Hamburg au semnat Apelul păcii

BERLIN 23 (Agerpres) — Peste 100.000 locuitori ai orașului Hamburg au semnat până în prezent Apelul dela Stockholm.

Comitetul din Dusseldorf al luptătorilor pentru pace anunță că partizanii păcii din landul Renania de nord-Vestfalia au strâns peste 660.000 semnături pe Apel.

Pe zidurile bisericilor din Atena s'au lipit afișe cu textul Apelului dela Stockholm

ATENA 23 (Agerpres) — Ziarul Democraticos scrie că mișcarea pentru pace se intensifică pe zi ce trece în Grecia. Apelul dela Stockholm este semnat de muncitori și meseriași, intelectuali și gospodine care știu că un nou război înseamnă distrugerea locuințelor lor și moartea copiilor lor.

Ziarul publică scrisori primite dela un număr de 44 locuitori din Phaleron, 25 locuitori din suburbia Atenei, Kuhaki, precum și de la alți cetățeni care au semnat Apelul.

Zilele acestea au fost lipite pe pereții tuturor bisericilor din Atena afișe cu textul Apelului dela Stockholm.

„Uniunea creștinilor progresiști" din Franța cere interzicerea armei atomice și încetarea propagandei războinice

PARIS 23 (Agerpres) — „Uniunea creștinilor progresiști" a adresat un mesaj tuturor organizațiilor creștine, chemându-le la lupta pentru apărarea păcii.

Mesajul formulează următoarele cereri:

1) Interzicerea armei atomice, încetarea cursei înarmărilor și stabilirea unui strict control asupra aducerii la îndeplinire a acestor măsuri;

2) Demascarea oricărei agresiuni și oricărei intervenții armate în afacerile interne ale popoarelor;

3) Incetarea bombardamentelor în massă împotriva populației civile din Coreea;

4) Asigurarea unei reglementări pașnice a chestiunii coreene prin intermediul ONU și cu respectarea dreptului de autodeterminare al popoarelor;

5) Incetarea propagandei de război sub orice formă.

Deputații ieșeni Ion Niculi și Bercu Feldman

au arătat ieri muncitorilor dela Textila Roșie și ETACS importanța legii raionării

Eri după amiază la ora 3 a avut loc la fabrica „Textila Roșie" o adunare generală a tuturor muncitorilor.

Ședința a fost deschisă de tovarășul Cazacu, secretarul organizației de bază, salutând prezența în mijlocul muncitorilor a tovarășului Ion Niculi, Vicepreședinte al Prezidiului Marei Adunări Naționale, membru în C.C. P.M.R, și deputat de Jași, și a tovarășului deputat Bercu Feldman, după care a dat cuvântul tovarășului deputat Bercu Feldman.

Vorbind despre reforma administrativă economică făcută prin legea raionării teritoriului R.P.R. tov. Bercu Feldman a arătat că prin noua împărțire a teritoiului se pune capăt vechii organizări care era făcută în interesul exploatatorilor despărțind centrele industriale de cele agricole tocmai pentru a lovi în interesele clasei muncitoare.

Prin noua împărțire administrativă, a continuat vorbitorul, raioanele au fiecare specificul lor de producție, iar toate raioanele ce formează o Regiune cuprind un tot economic.

In continuare tov. deputat Bercu Feldman a arătat că posibilitățile de desvoltare a economiei noastre sunt cu mult mai mari datorită acestui însemnat act revoluționar, săvârșit de către clasa muncitoare, prin Partidul ei, Partidul Muncitoresc Român.

La discuții s'au înscris mai mulți muncitori, care au cerut o serie de lămuriri, în legătură cu cele vorbite.

Ședința a luat sfârșit printr'o serie de angajamente, pentru sprijinirea acestei importante reforme.

◆

Deasemeni, la Intreprinderile ETACS, a avut loc o adunare unde deputații ieșeni au vorbit muncitorilor despre legea raionării.

Reorganizarea întreprinderilor comerciale de Stat și înființarea „Trusturilor de alimentație publică"

Buletinul Oficial de eri publică Hotărîrea Consiliului de Miniștri cu privire la reorganizarea întreprinderilor comerciale de Stat din sectorul Ministerului Comerțului Interior.

Prin această Hotărîre, Ministerul Comerțului Interior este însărcinat să treacă la descentralizarea efectivă a comerțului de Stat, și în colaborare cu Sfaturile Populare respective, să înființeze „Organizațiuni Comerciale de Stat" regionale, raionale și orășenești pentru comerțul cu amănuntul și „Organizațiuni comerciale de Stat" pentru comerțul cu ridicata.

Funcționând după principiul gospodăriei chibzuite, aceste organizațiuni comerciale au drept scop asigurarea unei cât mai bune aprovizionări a populației muncitoare, desvoltându-se neîncetat și intensificând schimbul de mărfuri precum și valorificarea resurselor locale.

Urmând a se conduce în activitatea lor după normele Ministerului Comerțului Interior, „Organizațiunile Comerciale de Stat" vor răspunde în fața Sfaturilor Populare de care vor fi îndrumate și controlate prin Secțiile Comerciale.

„Organizațiunile comerciale de Stat", pentru comerțul cu ridicata, precum și marile întreprinderi comerciale de Stat (magazine universale, restaurante și hoteluri speciale) ce vor intra în nomenclatura Ministerului Comerțului Interior, vor fi conduse direct de către acest minister.

Tot în „Buletinul Oficial" de eri a apărut Hotărîrea Consiliului de Miniștri privind înființarea „Trusturilor de alimentație publică".

Obiectul „Trusturilor de alimentație publică" este organizarea și administrarea restaurantelor, bufetelor, bodegilor, berăriilor, cofetăriilor și oricăror alte unități de consumație, precum și prelucrarea și desfacerea produselor alimentare în cadrul acestor unități.

In U. R. S. S.

Intreceri Socialiste în cinstea zilei de 7 Noembrie

MOSCOVA 23 (Agerpres) In cinstea celei de a 33-a aniversări a Marii Revoluții Socialiste din Octombrie, în Uniunea Sovietică se desfășoară pe scară largă întreceri socialiste. Oamenii muncii au hotărît să întâmpine marea sărbătoare prin noi succese în producție; astfel, uzina de construcții de mașini „Kalinin" din Moscova a îndeplinit înainte de termen planul pe 9 luni. 182 brigăzi dela combinatul „Trehgornaia manufactura" au obținut titlul de brigăzi de bună calitate. Atelierele fruntașe dela uzina „Moskasel" au hotărît ca până la 7 Noembrie să îndeplinească programul anual de producție.

Ziua Scânteii, sărbătoare a poporului muncitor

(Continuare din pag. I-a)

Se împlinesc șase ani dela apariția legală a „Scânteii". Șase ani de victorii, șase ani de lupte grele în fruntea cărora a stat Partidul de avantgardă al clasei muncitoare și organul său central de presă „Scânteia", militând entuziast pentru pace și o viață mai bună.

Inspirându-se din bogata experiență sovietică pe tărâmul presei „Scânteia" și-a întărit continuu legătura cu massele, devenind într'adevăr un ziar al celor ce muncesc. Astăzi la șase ani de apariție legală, oamenii muncii de pe întreg cuprinsul țării strigă într'un singur glas, entuziast:

Trăiască „Scânteia", organ central al Partidului Muncitoresc Român!

Infiltrarea americanilor în Iran

PARIS 23 (Agerpres). In legătură cu „revolta" triburilor Kurde, buletinul săptămânal al agenției France Presse arată dedesubturile acțiunilor militare întreprinse de guvernul Rasmara în vederea „pacificării" Kurdistanului.

Totodată buletinul subliniază activitatea tot mai intensă a „experților" americani care sunt în Teheran.

Guvernul iranian a primit recent vizita lui Douglas, membru al Curții Supreme din Statele Unite și „specialist" în „problemele tibace". Infiltrarea americanilor în Iran, scrie buletinul este privită cu „neîncredere de către diplomația britanică care vede terenul pierdut în Iran. Iranul, după cum se știe, făcea parte înainte de război din zona de influență britanică.

Mișcarea de protest împotriva prelungirii duratei stagiului militar ia amploarea în Franța

PARIS 23 (Agerpres). — In întreaga Franță ia amploare mișcarea de protest împotriva prelungirii duratei serviciului militar.

Pe zidurile caselor și pe străzi apar numeroase afișe și numeroase demonstrații sunt organizate în semn de protest împotriva acestei hotărîri a guvernului Pleven.

Ziarul l'Humanitè anunță că într'un orășel din departamentul Alpii maritimi, recruții care au participat la o asemenea demonstrație purtau pancarte cerând anularea acestei măsuri. La Montalban (departamentul Tarn et Garonne) un mare număr de soldați dintr'o unitate de parașutiști au organizat o demonstrație de protest în fața cazărmii.

La numeroase cinematografe din Marsilia, publicul fluieră de fiecare dată când șeful guvernului francez apărea pe ecran, rostindu-și discursul atâtători la război.

La Port de Bouc, Suresnes și în alte orașe, muncitorii și-au întrerupt lucrul în semn de protest împotriva prelungirii duratei serviciului militar.

Deschiderea Congresului Național al Partizanilor Păcii din R.P. Bulgaria

SOFIA 23 (Agerpres) — TASS transmite:

La 20 Septembrie s'a deschis la Sofia cel de al doilea Congres Național al Partizanilor Păcii din Republica Populară Bulgaria.

La Congres participă o mie de delegați, reprezentând 5 milioane 846.277 partizani ai păcii din RP Bulgaria. Participă deasemenea, în calitate de oaspeți, delegațiile Comitetelor pentru apărarea păcii din URSS, RP Chineză, RPD Coreeană, Republica Populară Română și alte țări de democrație populară precum și din Franța și Italia.

Deschizând lucrările Congresului, președintele Academiei de științe a RP Bulgaria, Todor Pavlov, a subliniat că situația internațională se caracterizează în momentul de față pe de o parte prin desvoltarea rapidă a puterii economice a Uniunii Sovietice și a țărilor de democrație populară și prin extinderea mișcării pentru pace în lumea întreagă, iar pe de altă parte prin agravarea crizei economice în țările capitaliste și trecerea imperialiștilor americani și britanici la acte directe de agresiune, ca, de pildă, agresiunea armată americană în Coreea.

Todor Pavlov a subliniat că lupta pentru pace, împotriva atâtătorilor la război, trebue intensificată și mai mult. Pacea poate fi păstrată — a spus el — deoarece în fruntea popoarelor iubitoare de pace stă invincibila Uniune Sovietică și genialul conducător, generalissimul I. V. Stalin.

După adoptarea ordinei de zi a Congresului, președinta Comitetului pentru Apărarea Păcii din RP Bulgaria, Tola Dragoiceva, a dat citire raportului său intitulat „Lupta pentru pace, împotriva unui război imperialist", care constitue primul punct pe ordinea de zi.

ORA 12

Situația gravă a producției de cărbuni din Anglia

LONDRA 23 (Agerpres). — Situația muncitorilor mineri din Marea Britanie se înrăutățește din ce în ce mai mult. Minerii părăsesc în număr tot mai mare minele, căutându-și de lucru în alte ramuri de producție.

Numărul minerilor care lucrează în minele de cărbuni de pe tot cuprinsul Marii Britanii, a scăzut numai în săptămâna trecută cu 14.000 față de săptămâna precedentă.

Scăderea numărului brațelor de muncă în minele de cărbuni din Marea Britanie a dus la micșorarea considerabilă a producției și implicit la reducerea exporturilor de cărbune. Astfel, în prima săptămână a lunii Septembrie a. c., exporturile de cărbune ale Marii Britanii au fost cu 209.000 mai scăzute decât în aceiași perioadă a anului trecut.

BIBLIOTECA UNIVERSITARĂ -IAȘI-

ANUL 48 Nr. 1222

4 PAGINI 4 LEI

Luni 25 Septembrie 1950

ABONAMENTE

Lei 360 . . . . 3 luni

Lei 5000 Intreprinderi, Autorități pe un an

Atelierele tipografice

IAȘI Str. ȘTEFAN CEL MARE 50-52

OPINIA

ZIAR POPULAR COTIDIAN

Redacția

IAȘI. Str. Cuza Vodă 1 (etaj)

Administrația

IAȘI, Str. Cuza Vodă 1

TELEFOANE

REDACȚIA Nr. 1209

ADMINISTRAȚIA Nr. 2042

TIPOGRAFIA Nr. 1210

Orașul avântării tinerești

La 30 Septembrie se vor redeschide cursurile Universității „Alexandru Ion Cuza" și ale celorlalte institute de învățământ superior din orașul nostru.

De mai multe zile, Calea 23 August, calea prin care au pătruns prima oară în orașul nostru, acum șase ani, crainicii libertății și ai vieții celei noi, este animată de forfota tineretului care se pregătește spre a făuri și a desăvârși această viață nouă.

Cu multă dreptate observa președintele Academiei R. P. R., profesorul Traian Săvulescu, la ședința plenară ținută de academicieni la Iași, că Iașul este orașul școlilor. Intr'adevăr, Iașul este orașul școlilor, este orașul în care se aprind și din care pornesc făcliile ce vor lumina poporul și-i vor ușura viața. Cine urcă spre Copou, va întâlni la fiecare pas edificii școlare. Incepând cu măreața Bibliotecă Centrală, și tot așa, continuând cu căminele studențești, cu liceul muncitoresc și liceul seral, cu liceul clasic, cu Facultățile Universității, cu Politehnica, Institutul de Planificare, Institutul Agrotehnic — ale căror clădiri noi se înalță pe zi ce trece, cu Școala Alimentară și terminând cu școala Pedagogică și școala de îndreptare, — iată concentrate numai pe o singură arteră atâtea așezăminte de învățământ. Dar școli și institute superioare există deasemenea și în alte puncte ale orașului. Aproape un sfert din populația orașului nostru, învață sau activează în jurul școlilor și a facultăților.

Prin grija Partidului pentru opera de culturalizare a maselor, tradițiile culturii progresiste ieșene sunt reluate și desvoltate, iar cadrele tinere se formează în lumina științei adevărate, a științei care are la bază concepția despre lume a Partidului marxist-leninist.

Iată dece, după deschiderea școlilor medii, începutul anului universitar 1950-1951, vine să completeze și să amplifice activitatea culturală a Iașilor. Aceasta tocmai în momentul când vechea capitală a Moldovei, secătuită și decăzută în timpul guvernărilor burghezo-moșierești care au despuiat-o de prestigiul ei firesc, i-au smuls o serie de importante instituții de cultură și au transformat-o într'un centru al propagandei șovine, a devenit oraș de importanță majoră pentru întreaga Republică și reședință de regiune.

Creșterea activității culturale a Iașului are loc în împrejurări din cele mai mărețe, în plin tumult al luptei pentru apărarea păcii.

In aceste împrejurări deschiderea noului an universitar înseamnează o întărire a forței partizanilor păcii, un nou și hotărîtor pas pe drumul ridicării cadrelor ce vor grăbi construcția socialistă, opunând-o intențiilor destructive ale ațâțătorilor la războiu.

Pentru a corespunde acestei înalte misiuni, tineretul studioasă și profesori vestiți, asistenți și personal ajutor din laboratoare, biblioteci și săli de experiență, cu toții trebue să-și cerceteze conștiința, să-și mobilizeze avântul, spre a răspunde cu curaj sarcinilor care ne stau în față.

Pe drumul însușirii unei atitudini noui, a unei noui conștiințe, s'au obținut până în prezent rezultate remarcabile la Facultățile Institutelor de învățământ superior și Universitatea ieșană. Din darea de seamă pe care a făcut-o la sfârșitul anului școlar trecut directorul de studii al Universității „Al. I. Cuza", dare de seamă publicată la vreme în presă, rezultă aceasta. In preajma unui nou an de muncă, s'au înregistrat alte progrese în aceeaș direcție. Prin repartizările făcute de Comisiile guvernamentale dintre absolvenții de școli medii, s'a asigurat pătrun-

R. NAUMESCU

(continuare în pag. II-a)

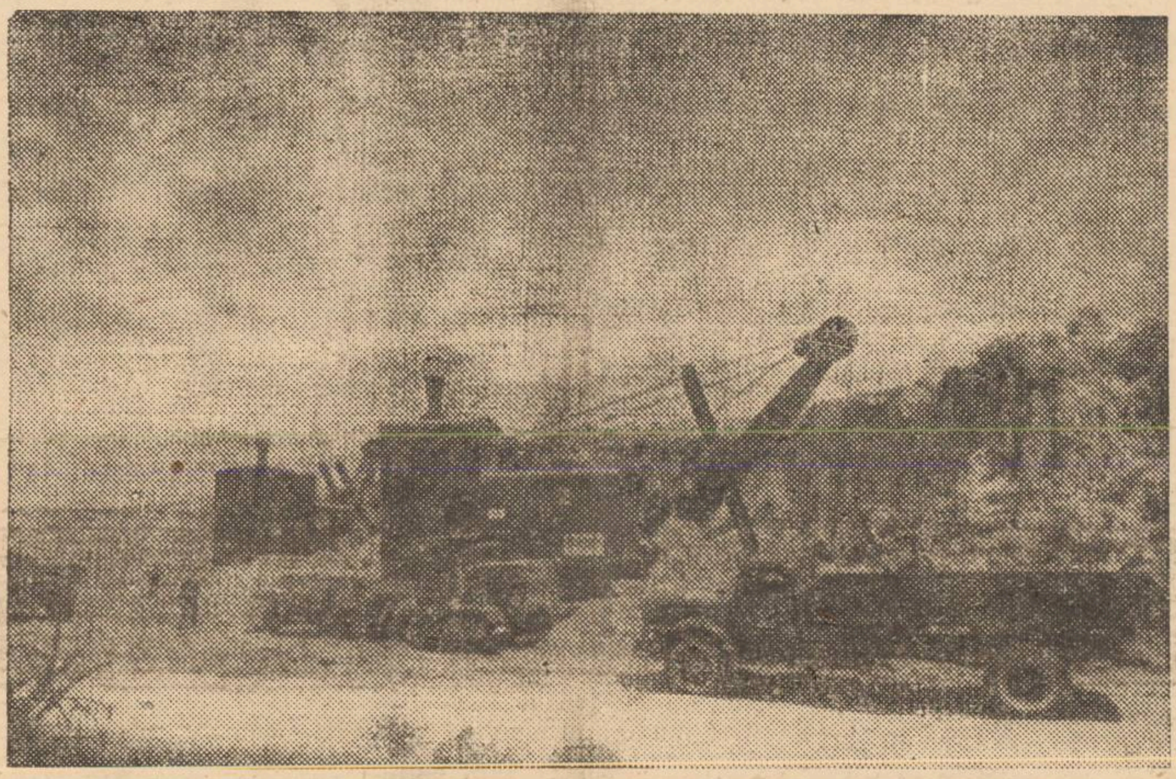

Noi mașini sovietice, sosite de curând pe șantierul Dunărea-Marea Neagră, grăbesc această măreață construcție

In cinstea zilei Internaționale a Păcii

Brigada tineretului dela Metalurgia „23 August" obține noi succese

Inființarea unei școli de calificare

Insuflețiți de lozinca „Luptând pentru îndeplinirea Planului luptăm pentru pace", muncitorii dela Metalurgia „23 August" își sporesc eforturile în fiecare zi depășind normele cu un procent destul de mare.

Nenumărate sunt exemplele care ne dovedesc, atitudinea nouă a muncitorilor din această întreprindere, față de muncă, știind că prin succesele obținute de ei vor contribui la opera de construire a socialismului, vor contribui la lupta pentru pace.

Brigada tineretului este în frunte

In fruntea tuturor realizărilor se află brigada U.T.M.istă, care a reușit să realizeze însemnate depășiri de norme.

Această brigadă lucrează la broaște îngropate, toate piesele fiind executate de tinerii ce sunt încadrați în brigadă.

Fiind educați și îndrumați de către organizația U.T.M. din întreprindere, în spiritul unei noi atitudini, tinerii privesc ca o datorie de onoare și cinste munca lor.

In felul acesta, ei au reușit datorită unei bune organizări a muncii, să realizeze în cursul acestei luni o depășire a planului pe primele două decade, cu 20 la sută.

Cei 20 de tineri care formează brigada, au contribuit cu toții la realizarea acestei depășiri, dar într'o măsură mai mare a reușit să se evidențieze muncitorul Iluțanu care a realizat zilnic depășiri de normă până la 100 la sută.

El a reușit să obție această depășire datorită unei discipline noi în muncă, a unei bune organizări a muncii și a punctualității la lucru.

Deasemeni Neamțu Anania a realizat zilnic depășiri până la 60 la sută, iar muncitoarea Olaru Ana a realizat 40 la sută peste normă

AL. RADU

(Continuare în pag. 3-a)

Un nou aspect al învățământului superior

Ce sunt și cum funcționează Facultățile prin corespondență

Pentru a da posibilitatea maselor largi populare, dornice de învățătură, de a se specializa într'o ramură de învățământ superior, pentru a se veni în special în ajutorul acelora din câmpul muncii, anul acesta va lua ființă în țara noastră un nou tip de învățământ: facultatea fără frecvență sau prin corespondență.

Creiate după modelul facultăților de acest fel din U.R.S.S., care au dat rezultate rodnice până acuma, pregătind sute de mii de tehnicieni, ingineri, oameni de litere și știință, facultățile prin corespondență din țara noastră vor avea menirea să ridice calificarea și nivelul celor care fiind antrenați în alte munci, nu pot urma cursurile facultăților obișnuite.

Astfel, în acest an universitar, vor fi create în București două noi facultăți prin corespondență, în afara celeia care funcționează mai de mult pe lângă institutul de limbă și literatură rusă „Maxim Gorki".

Este vorba de facultățile prin corespondență de fizică și matematică, care vor funcționa deocamdată numai la București.

Ele sunt deschise tuturor oamenilor muncii, fără deosebire de vârstă, care au la bază liceul sau o școală medie tehnică.

Facultățile de acest fel sunt în special deschise pentru învățătorii dela sate și profesorii de matematică sau fizică fără calificare, care pot astfel să se specializeze, nedespărțindu-se de locul de muncă unde sunt necesari.

Inscrierile pentru facultățile prin corespondență se vor face în curând, informații în acest sens putându-se lua dela Facultatea de Fizică și Matematică din orașul nostru.

Facultățile prin corespondență vor dura 3 ani și se vor conduce după programul școlii pedagogice superioare; la terminarea cursurilor absolvenții beneficiind de aceleași drepturi ca și absolvenții acestei școli.

In cazul facultăților de fizică și matematică de exemplu, absolvenții pot trece din învățământul mediu în cel superior, după o pregătire temeinică, deschizându-li-se perspectivele de a ajunge profesori universitari.

Numele de „Facultate prin corespondență" vine de acolo că lecțiile litografiate, sunt trimise studenților împreună cu planul de studii, pe zile și săptămâni.

Pentru a se înlesni pregătirea școlară a studenților din aceste facultăți, Ministerul Invățământului Public a hotărît ca înainte cu o lună de examene, să se țină un curs recapitulativ cu seminarii.

In cursul anului școlar, studenții vor prezenta lucrări de laborator, pe teme indicate de direcția de studii a facultății.

In acelaș timp pentru o mai bună pregătire și un control temeinic, vor lua ființă în principalele orașe ale țării, centre locale de ajutor, unde profesori delegați dela facultatea prin corespondență, vor da toate îndrumările cu privire la lucrările de laborator și examene. Totodată în aceste centre locale se vor face și seminarii pe baza planului de studii.

Facultățile prin corespondență, care în curând se vor deschide în toate ramurile de învățământ superior, prin felul cum s'au organizat cursurile, constitue un pas înainte spre desvoltarea învățământului din țara noastră, pentru ridicarea nivelului tehnic și cultural al oamenilor muncii

C. I.

Ceferiștii U.T.M.-iști din Pașcani s'au constituit în două brigăzi de producție

Lând exemplul tineretului ieșan tinerii CFR-iști ai Raionului Pașcani, sub îndrumarea Comitetului Raional UTM au hotărît încadrarea lor în două brigăzi de producție.

Astfel, zilele acestea în prezența delegaților Comitetului Raional de Partid și UTM, tov. Gavril Tarnica secretarul organizației de bază aduce la cunoștință hotărîrea tinerilor dela secția II Confecții și la secția la „broaște" de a se uni în două brigăzi de producție.

După ce a urmat angajamentele brigadierilor și cuvântul delegaților care și-au exprimat dorința de a ajuta aceste brigăzi, brigadierii au pornit la lucru hotărîți ca prin munca lor să puie o nouă verigă la lanțul uriaș al muncitorilor ce se străduiesc a depăși Planul de Stat pe 1950.

IOSIF SEGAL
coresp. voluntar

Succesul pavilioanelor țărilor de democrație populară la târgul de mostre din Viena

Ziarul Oesterrichische Volksstimme publică un articol despre pavilioanele țărilor de democrație populară la târgul de mostre din Viena. Aceste pavilioane — scrie ziarul — sunt vizitate de un numeros public. Ele nu numai că dau o imagine a economiei acestor țări, arătând marea abundență de mărfuri produse în aceste țări, ci arată în acelaș timp și înfățișarea oamenilor ce produc aceste mărfuri, vorbesc despre planurile lor, despre conținutul vieții lor. Și, în sfârșit, pavilioanele democrațiilor populare au un aspect artistic deosebit.

In acest sens este extrem de interesant pavilionul Republicii Populare Române, care prezintă o abundență uimitoare de mostre de mărfuri. Totuși, scrie ziarul, nu ai senzația că te afli la o expoziție de mărfuri, ci într'un pavilion de artă. Se impune o deosebită apreciere a artiștilor români care au făcut planul expoziției, a meseriașilor care au produs minunatele suporturi sculptate în lemn, ornamentate cu modele arhaice, care își au origina în arta populară, a țesătoarelor de covoare care au țesut uriașul covor cu stema RPR, care împodobește peretele din fund.

România este o țară bogată. Bogată în alimente, bogată în lemn, țiței și multe alte avuții. In trecut totul e a proprietatea unei clici de capitaliști români și străini, astăzi este proprietatea poporului.

Și tablourile și prezentările grafice în ceeace privește îndeplinirea planului, ne arată că poporul român știe că este stăpânul tuturor acestor avuții și că munca sa nu mai mărește acum profitul câtorva capitaliști, ci sporește buna starea poporului.

Pentru Austria se oferă posibilități inepuizabile de schimburi comerciale cu RPR.

„Experiența de până acum dovedește, și o considerare la rece confirmă, că pe măsură în care țara noastră pășește pe calea desvoltării socialiste, pe măsură ce industrializarea țării noastre devine o realizare, posibilitățile noastre de schimb sporesc continuu.

„Ne exprimăm speranța că aceasta va influența în mod favorabil asupra extinderii relațiilor comerciale între Austria și RPR. Este convingerea noastră că relațiile bazate pe respectarea intereselor reciproce vor putea fi de folos ambelor popoare. In acest mod noi vom lua parte la construirea unei păci trainice.

Campania de strângere a semnăturilor pe Apelul dela Stockholm pentru apărarea păcii a devenit o mișcare grandioasă, care a cuprins întreaga omenire, pătrunzând până în cele mai depărtate regiuni ale pământului. Ea a dat fiecăruia prilejul să-și verifice conștiința.

Fiecare trebue să răspundă la întrebarea:

— Cu cine ești? Pe cine sprijini? Pe partizanii păcii care cer interzicerea armei atomice sau pe dușmanii omenirii pe ațâțătorii la un nou războI?

Pentru pace în întreaga lume!

de Alexandr Gonciar
scriitor sovietic

Ești dator să răspunzi!

Astăzi mai mult decât ori când, este important răspunsul tău. Este vorba de soarta milioanelor de oameni; este vorba de soarta culturii și civilizației umane.

S'au primit sute de milioane de răspunsuri și numărul lor crește pe zi ce trece. Toate aceste răspunsuri spun într'un singur glas: „Suntem pentru pace, împotriva războiului!".

In fruntea acestei mărețe mișcări pentru pace — cum istoria n'a cunoscut încă niciodată — stă puternica Uniune Sovietică. Țara Sovietelor a dus întotdeauna o politică consecventă de pace. Primul decret al tânărului stat socialist, semnat de Vladimir Ilici Lenin a fost decretul despre pace. Marele stegar al păcii. — Iosif Vissarionovici Stalin — a educat și educă pe oamenii sovietici în spiritul prieteniei între popoare.

Astăzi, poporul sovietic ia parte în unanimitate la schimbul de onoare pentru pace. Zilnic sosesc prin radio și telegraf mii de rapoarte asupra noilor fapte eroice în muncă ale muncitorilor, colhoznicilor, ale oamenilor de știință sovietici, care își aduc cu toți astfel contribuția lor la consolidarea păcii.

De curând am fost în Donbas acolo, deasupra minelor strălucesc nenumărate stele roșii care sunt o mărturie a îndeplinirii și depășirii planului de producție. Aceste stele, aprinse de munca și însuflețirea eroicei clase muncitoare sovietice sunt numite de popor stelele păcii.

Ca și în Uniunea Sovie-

(continuare în pag. 3-a)

INSEMNARI

„Sburăm pentru pace"

Am anunțat la timp că la 1 Octombrie orașul nostru va găzdui un mare meeting aviatic cu tema „Sburăm pentru pace".

Evenimentul a stârnit—după cum era și firesc—un interes crescând în rândurile oamenilor muncii, tineri și vârstnici, din Iași, care vor avea prilejul să asiste la un excepțional program aviatic, constând din acrobații aeriene, lansări în masă cu parașuta, vânătoare de balonașe, sboruri de plăcere pentru fruntașii din producție, sbor fără motor, etc.

Lucrul acesta relieftează în chip concludent concepția noastră despre aviație și scopurile ei, ajutându-ne să o comparăm cu concepția americană despre „problemele stăpânirii văzduhului".

Să ne reamintim doar ultimele evenimente petrecute în Coreea, unde yankeii pun în practică teoriile lor „pașnice" despre aviație și menirea ei, unde avioanele purtând stema celor 48 de state ale Americei aruncă bombe aducătoare de moarte, unde avioanele lui Acheson și Truman (se poate să fi greșit ordinea „importanței") bombardează trenuri sanitare, spitale biserici edituri și case de locuit, sanatorii, școli și policlinici.

Hienele americane, profitând de timpul ploios, bombardează sub camuflajul norilor, tot ceeace au construit cu trudă locuitorii Coreei, omorând copii și bătrâni nevinovați, oameni lipsiți de apărare. „Așii" aviației americane sboară razant deasupra străzilor, trăgând cu armele de foc în populația pașnică, etalându-și astfel „meritele" în ale sportului aerian.

In timp ce la noi fruntașii în producție sunt plimbați în sboruri de plăcere fiind însoțiți de fruntașii aviației sportive, în timp ce aici, baloane de toate culorile —un adevărat caleidoscop—vor fi lansate de către spectatori, urmând ca ele să fie vânate de aviatori.

In timp ce la Iași, acrobațiile aeriene vor

I ȘTIRU

(continuare în pag. 2-a)

Spectatorii despre filmul: „Tineretul lumii"

Filmul documentar tehnicolor care rulează pe ecranul cinematografului „Maxim Gorki", „Tineretul lumii", și care prezintă „Festivalul Internațional al Tineretului Democrat", ce a avut loc anul trecut la Budapesta suscită un viu interes printre tinerii muncitori, studenți și elevi din Iași.

Zilnic, sala cinematografului „Maxim Gorki" este populată până la refuz de zeci și zeci de tineri, dornici de a viziona emoționantul film care aduce pe peliculă imaginea de neuitat a măreței și impunătoarei sărbători a tineretului democrat din lumea întreagă.

Pionieri în grupuri, ostași, muncitori din întreprinderile ieșene, elevi de liceu, studenți din anul I, care vin din alte raioane și regiuni, studenți din ceilalți ani și împreună cu ei, chiar vârstnici, părinții lor, urmăresc cu atenția încordată scenele care se perindă prin fața ochilor lor. Pretutindeni, în tramvae, pe străzi, în parcuri și grădini, în școli și fabrici, tinerii discută cu aprindere despre acest film care demonstrează înfrățirea tineretului democrat din întreaga lume în lupta pentru pace și pentru viață.

Prezentăm, mai jos, impresiile câtorva tineri care au vizionat filmul „Tineretul lumii".

M'a impresionat demonstrația de artă a delegației sovietice. Am admirat cu plăcere dansurile executate de tinerii dela Teatrul Mare din Moscova.

Cel mai mult mi-a plăcut „Dansul lebedei". Din film am înțeles bine cât de uniți sunt tinerii democrați din lume, iar exemplul delegatului francez care a îmbrățișat pe delegatul vietnamez mi-a dat a înțelege că tinerii francez sunt împotriva războiului criminal dus de clica guvernului francez împotriva poporului vietnamez și că ei doresc și iubesc pacea, viața, munca", ne-a spus ucenicul Filip, dela Etacs.

Mi-au plăcut mult întrecerile sportive. Nina Dambadze, Iliasov ca și basket-ballștii sovietici au dovedit înalta clasă a sportului din Marea Țară a Socialismului.

Deasemeni, am rămas impresionant de prietenia și spiritul de tovărășie care au animat pe delegații la Festival, fie sovietici, spanioli, danezi, români sau negri. Varietatea culorilor și a peisagiilor au dat o nuanță plăcută filmului. Eram în sală cu câțiva tovarăși de-ai mei. Ei mi-au propus să vizionăm pentru a doua oară, filmul. Atât de mult le-au plăcut! Eu, bucuros, am fost de acord. Și aceasta nu numai pentrucă am avut de admirat realizarea tehnică a filmului, cât mai ales, pentrucă din film am învățat cum trebue să lupt eu și ceilalți tineri, deacum înainte, pentru triumful păcii. Jurământul delegaților la Festival îl simțeam și eu în inimă. Eram parcă prezent și eu la Budapesta"..., ne-a mărturisit studentul medicinist Răileanu Romeo.

Am fost atent și am observat că pe un panou purtat de delegația franceză era scris:

Țara în care a trăit o fată cu numele de Reymonde Dien nu va lupta niciodată împotriva Patriei Zoliei". Ceilalți delegați purtau drapele și tablouri. Tabloul tovarășului Stalin era prezent și la chinezi și la tineretul sovietic și la români și italieni.

Mi-am dat seama că ei nu purtau numai tabloul tovarășului Stalin. Mergeau cu el și în inimi, în suflete: când defilau, când vizitau orașul, când strigau: „Trăiască Stalin"! când concurau pe stadioane sau când discutau. Tovarășul Stalin erau parcă mereu alături de ei, printre ei.

Deaceia și entuziasmul lor și credința lor nestrămutată în victoria adevărului și a păcii. Acesta e cel mai important lucru pe care l-am reținut din film și care mi-a dat imbold în munca și lupta personală, către un viitor luminos, al nostru, al tineretului", ne-a declarat, entuziast, elevul Popa Vasile, dela Școala Medie de Comerț.

ȘT.

Revoluția culturală în R. P. Ungară

Profundele transformări economice, politice și sociale, prin care a trecut Ungaria din ziua de 4 Aprilie 1945— când a fost eliberată de către glorioasa Armată Sovietică — și până astăzi, au făcut posibilă înfăptuirea revoluției culturale în Republica vecină și prietenă, revoluție care face parte integrantă din opera de construire a socialismului.

Ca și în țara noastră, în Ungaria Nouă, în anii postbelici a crescut permanent nivelul de trai și cultural al celor ce muncesc.

Învățământul

Învățământul este astăzi fără nicio restricție la dispoziția fiilor de muncitori și țărani. In bugetul de Stat al R. P. Ungare, alocațiile pentru învățământ reprezintă o sumă considerabilă, ocupând locul al 3-lea Școlile elementare, în număr de 4766 sunt frecventate anual de 1.214.000 elevi, față de circa 1 milion de elevi în anul școlar 1937 | 38. A crescut deasemenea și numărul școlilor medii și al școlilor medii tehnice, numărul elevilor fiind de 87,000, adică cu aproximativ 60 la sută mai mult decât în Ungaria grofilor de altă dată. Sub regimul burghezo-feudal, fiii clasei muncitoare și ai țărănimii muncitoare nu puteau învăța în școlile medii sau medii-tehnice decât în proporție de 5 la sută. In prezent, în R.P. Ungară 48,5 la sută din elevii școlilor medii, medii-tehnice și agrotehnice sunt copii de muncitori sau de țărani muncitori.

In cadrul măsurilor luate de Partidul celor ce muncesc și de Guvern pentru lichidarea analfabetismului au fost înființate cursuri de alfabetizare; în cursul planului trienal 17.000 adulți au învățat să scrie și să citească.

După eliberarea Ungariei de sub jugul nazist școlile superioare, și-au deschis larg porțile pentru fiii clasei muncitoare. Inainte de război, în școlile superioare ungare învățau 12.000 studenți, astăzi numărul lor este de peste 28.000. Deasemenea în R.P. Ungară au fost create și cursuri speciale pentru tinerii, care în trecut n'au putut să urmeze cursurile școlilor medii și care acum doresc să între în institutiile de învățământ superior.

Editurile și bibliotecile

Cartea—acest minunat bun cultural — a devenit un tovarăș nedespărțit al oamenilor din R. P. Ungară. Pe când înainte de eliberare, cărțile apăreau doar în tiraje de 2.000—3.000 exemplare, iată că până din 1945 și până în 1948 numai editura Szikra a Partidului celor ce muncesc a tipărit 748 cărți în 6.416.412 exemplare, tirajul mijlociu al unei cărți fiind de 12.000—26.000 exemplare. Numai anul trecut s'au tipărit 55 opere ale clasicilor marxism-leninismului, într'un tiraj total de 3 milioane exemplare, iar în ultimii 5 ani operele lui Lenin au apărut în 1.254.000 exemplare.

Numărul bibliotecilor publice a sporit deasemenea, într'o măsură considerabilă. Dacă în Ungaria hortistă existau doar 278 biblioteci publice, în Ungaria regimului de democrație populară, numărul acestora a crescut la mai mult de 3.300, sporind considerabil și fondul de cărți. După eliberarea țării numărul cititorilor muncitori a crescut cu 400 la sută—500 la sută. A crescut deasemenea și numărul cititorilor țărani; de pildă, în cadrul planului trienal, numai câteva biblioteci ambulante au distribuit la sate 170.000 cărți, ceeace depășește de 6 ori numărul cărților difuzate în mediul rural, în ultimii 133 ani ai regimului burghezo-feudal.

Setea de cultură a oamenilor muncii se manifestă și în dragostea cu care se înființează pe lângă întreprinderi, tot mai multe cluburi și cercuri artistice, iar la sate, zeci și zeci de cămine culturale; actualmente există în R. P. Ungară mai mult de 1000 cluburi și cămine culturale.

Literatura

Dar pe lângă procesul de pătrundere a culturii în sânul maselor muncitoare maghiare, un adânc proces transformator s'a produs în însuși conținutul și forma noii literaturi și artei maghiare

Scriitorii maghiari își îndreaptă tot mai mult atenția spre o literatură, care se inspiră din socialismul în construcție, având drept model literatura sovietică, literatura realismului socialist, națională în formă și socialistă în conținut. Scriitorii și artiștii maghiari și au pus creațiile lor în slujba clasei muncitoare. opera lor este strâns legată de năzuințele oamenilor muncii, însuflețindu-i în viața și munca lor de zi cu zi, ajutându-i în lupta pentru progres, pentru democrație, pentru pace, pentru socialism.

Pe acest drum, literatura maghiară a câștigat depe acum succese importante, din care menționăm: romanul „Probatotel" (Incercarea) de Voros Peter, distins cu premiul Kossuth, nuvelele lui Krinthy Ferenc și ale lui Déry Tibor, poeziile lui Zelk Zoltan, F. Nagy Laszlo și alte opere, patrunse de spiritul partinic, militând pentru pace și socialism.

Artele

Ace'aș lucru se poate afirma și despre arta teatrală și artele plastice.

Actorii tineri — proveniți din rândurile oamenilor muncii, — ca și dramaturgii talentați de aceeași origină sănătoasă — ca de pildă — Foldes Mihaly, autorul piesei „Brazdă adâncă" sau Gergely Sandor, autorul binecunoscutei drame „Fiul meu" care a fost reprezentată și pe scenele teatrelor noastre — au contribuit efectiv la avântul noii dramaturgii maghiare.

Același lucru se poate afirma și despre arta muzicală maghiară, — care în frunte cu operele lui Bela Bartok si ale lui Kodaly Zoltan — devine din ce în ce mai apreciată de masele largi populare.

Un factor hotărîtor pentru desvoltarea culturii maghiare pe drumul socialismului este Asociația pentru prietenia Maghiaro-Sovietică. Prin organizarea de numeroase conferințe, expoziții, vizionări de filme etc. ea popularizează — bogata experiență sovietică, face cunoscută maselor arta și cultura marei Țări a Socialismului.

Numeroasele premii de stat Kossuth decernate de curând celor mai buni reprezentanți în domeniul artei și culturii sunt dealtfel expresia acestei profunde revoluții culturale, are s'a desfășurat în anii postbelici în Ungaria nouă.

O școală de cadre a Sindicatului salariaților din Instituțiile de Cultură din Iași

Grija Partidului față de oamenii muncii se manifestă pretutindeni și sub toate formele.

Astăzi s'au creat condițiuni de ridicarea nivelului politic și cultural, pe care regimurile trecute le țineau numai pentru clasa exploatatoare.

Astăzi oamenii muncii au cluburi, colțuri roșii, universități muncitorești, iar pentru ridicarea continuă a nivelului politic și ideologic, prin CGM s'au inițiat în toate întreprinderile și instituțiile cursuri speciale unde urmează toți activiștii sindicali.

Astfel, la Sindicatul salariaților din Instituțiile de Cultură a luat ființă o școală de cadre unde urmează 57 de sindicaliști.

Din activitatea Filarmonicei de Stat „Moldova"

Stabilindu-și un minuțios plan de activitate, colectivul Filarmonicii de Stat „Moldova" și-a intensificat eforturile în munca de culturalizare a maselor, acordând totodată o mai mare atenție și activității individuale, muncii de ridicare a nivelului ideologic și cultural.

Totodată, membrii Filarmonicii „Moldova" participă activ și la manifestațiile culturale din orașul nostru, precum și la evenimentele importante pe care le trăește clasa muncitoare din țara noastră.

Muzică de cameră

Colectivul Filarmonicii de Stat „Moldova", în grija sa pentru creșterea calitativă a producțiilor, a organizat din inițiativă proprie și cu sprijinul profesorilor tehnicieni 4 formațiuni de muzică de cameră. Scopul creierii acestor unități muzicale este și acela de a contribui în acest fel la creșterea nivelului artistic și profesional.

Astfel au luat ființă: o formațiune de muzică de cameră pentru suflători — quintet de Beethoven, — un quartet de coarde — Mozart — un quintet de coarde de Dvorak și un trio de Brahms (vioară, pian și coarde).

Pe baza planului de muncă întocmit pentru desfășurarea programului de muzică de cameră au început să se facă repetiții zilnice.

Pentru buna funcționare a acestor formații muzicale este însă necesar ca direcțiunea să procure de îndată materialul de care au nevoie aceste formații de instrumente, și totodată să treacă la înființarea unei biblioteci de muzică de cameră.

Cercul ARLUS

Zilele acestea Cercul ARLUS al Filarmonicei de Stat „Moldova" a ținut o ședință plenară în cadrul căreia s'a analizat activitatea desfășurată în ultimele șase luni și s'au ales delegații care să participe la conferințele raionale ARLUS.

In criticile aduse muncii desfășurate în cel de al doilea și de al treilea trimestru al anului s'a subliniat îndeosebi felul în care au fost întocmite planurile de muncă.

Membrii cercului ARLUS la discuțiile asupra muncii viitoare au propus deschiderea unui curs de Limba Rusă, care, dealtfel, trebuia să funcționeze încă din cel de al doilea trimestru al anului.

Expoziția „R.P.R. în drum spre socialism" dela Peking

Recenta expoziție „RPR în drum spre socialism",— deschisă într'un cadru festiv la Peking,— interesul cu care numeroși oameni ai muncii chinezi o vizitează și umăresc panourile reprezentând viața nouă din țara noastră, vin să facă dovada vie a acestor legături vii și concretizeze frățescul simțământ de solidaritate în lupta comună ce ne leagă de eroicul popor chinez.

Expoziția deschisă la Peking—expoziție ce urmează să fie prezentată succesiv și în orașele Tsientsin, Mukden, Shanghai, Nanking și Hankou—ilustrează momentele semnificative ale luptei și muncii poporului român, redă imagini ale realizărilor sale în opera de făurire a socialismului, subliniază permanentul ajutor al Uniunii Sovietice și expune diferite obiecte de artă populară, toate menite a face cunoscută oamenilor muncii chinezi minunata viață ce pulsează în Republica Populară Română. Expoziției îi revine astfel un important rol politic și educativ.

In aceeași acțiune de strângere a legăturilor de prietenie și colaborare între cei ce muncesc în R.P.R. și la R. P. Chineză, de înțelegere a cunoașterii realităților din țările respective, se înscrie și expoziția „China nouă", ce urmează să fie în curând deschisă în Capitala țării noastre, expoziție ce va înfățișa oamenilor muncii din R.P.R deosebitele realizări ale poporului chinez în lupta sa de eliberare și construire a socialismului.

Orașul avântării tinerești

(Urmare din pag. 1-a)

derea în amfiteatre a celor mai apți și mai pregătiți tineri. Tot mai puțin sunt aceia care doresc să se înscrie la Universitate în scopul carierismului. „Carieră practică" însemna până acum câțiva ani merserie ușoară, bănoasă și cu blazon de titrat. Mentalitatea otrăvită pusese stăpânire pe mințile tinere, iar tipul „băiatului deștept" care știe „să se învârtă" era popularizat și admirat.

Astăzi tineretul își dă seama că trebue să se pregătească în primul rând pentru a-și face datoria aducând aportul lor măreței opere de ridicare a maselor. Etica nouă nu cunoaște compromisuri. Elementele contagiate de boala carierismului se exclud dela sine. Crearea conștiinței superioare a tinerilor dornici de lumină, dornici de muncă, iată ceeace trebue că constitue primul obiectiv al Universității și al Institutelor de Invățământ Superior. Pe drumul acesta trebue insistat. Astfel bătrânul Iași va deveni cu adevărat orașul izvorului proaspăt al tinereții avântate care țâșnește viguros spre viitor spre socialism.

Pentru pace în întreaga lume!

(Urmare din pag. 1-a)

tici, toți oamenii simpli din întreaga lume își exprimă voința lor de a lupta împotriva amenințării războiului pentru colaborarea între popoare. Eroismul docherilor francezi, care au refuzat să descarce armament american, se identifică cu lupta eroică a lui Paul Robeson. Demonstranții care au dat drumul în piețele Budapestei la zeci de porumbei, simbolizează, deasemenea aceiași năzuință către pace, ca și porumbeii care se înalță deasupra orașelor Chinei Noi, când pe străzile acestora trec mii și mii de oameni — luptători înflăcărați pentru pace.

Voința popoarelor, năzuințe lor către pace nu poate fi astăzi trecută neobservată!

Am avut prilejul să văd cum oamenii muncii din Peking au semnat Apelul dela Stockholm. Am văzut cum muncitorii uzinelor din Ucraina semnau același Apel; o însuflețire identică le lumina fețele, una și aceeași dorință strălucea în ochii lor.

Să înfrânăm pe agresori! Să apărăm pacea pentru noi, pentru copiii noștri, pentru toate popoarele!

Mișcarea pentru pace a unit oamenii de diferite naționalități și rase, de diverse convingeri politice și credințe religioase. Intr'o perioadă scurtă această mișcare a luat un avânt gigantic, deoarece ea corespunde intereselor imediate ale tuturor păturilor populației, ale tuturor oamenilor de bună credință.

Banditii imperialiști, presimțindu-și sfârșitul inevitabil, se învârtesc disperați în căutarea unei ieșiri căutând să sdruncine pacea, să târască omenirea într'un nou și sângeros măcel. Criminala intervenție americană din Coreea a provocat un val de indignare în rândurile milioanelor de oameni din toate țările. Chiar și acei care înainte ezitau, șovăiau, au văzut acum fața barbară și bestială a imperialismului american. Sângele femeilor și copiilor coreeni pătează pereții Casei Albe, ca o groaznică învinuire adusă stăpânilor acesteia; sângele lor cere răzbunare.

Frontul păcii crește și se întărește. Mărețele evenimente din zilele noastre dovedesc că nu se poate impune popoarelor prin forță ceea ce ele nu vor, ceea ce contrazice interesele lor, conștiința lor.

Oamenii sovietici n'au cucerit ușor pacea. Imi amintesc de acea zi fericită când s'a terminat războiul, când ostașii sovietici au ieșit din tranșee; totul strălucea de bucurie; verdeața ni se părea atunci deosebit de odihnitoare, iar cerul neobișnuit de albastru; atunci domnea mult așteptata pace! i-am cunoscut prețul; fiecare pas către această pace a fost plătit cu sânge. Miresul de funingine dispăruse atunci deasupra Europei; tot felul de speranțe noi și luminoase preocupau popoarele. Fiecare dintre noi era atras de viață, de bucuria muncii pașnice, creatoare.

In acea vară de după război, reîntorcându-se acasă, ostașii sovietici, — eliberatorii, — treceau cântând pe drumurile Cehoslovaciei, Austriei și Ungariei. Razboiul era în urmă; se terminase acolo de unde începuse. Nenumărați țărani și țărance cu fețe strălucitoare de bucurie se odihneau dealungul drumului, iar în urma lor se zăreau ogoarele aurii cu prima recoltă postbelică, se zăreau livezile înfloritoare cu rod de pace. E greu de închipuit că cineva din acei oameni simpli, iubitori de muncă se gândeau atunci că numai după cinci ani după ce curățaseră pământul de ciumă brună se va auzi din nou zgomotul avioanelor noilor fasciști transportând bombe pentru distrugerea orașelor și satelor coreene sau gândaci de Colorado pentru ogoarele pașnice ale Europei.

O mână de oameni din Wall-Street și City, animați de ură împotriva omenirii, orbiți de planurile lor de înrobire a popoarelor au început o ofensive fățișă împotriva păcii. Gangsterii imperialismului au uitat lecțiile istoriei. Această lipsă de memorie îi va costa scump.

La provocările josnice ale imperialiștilor, oamenii cinstiți de toate rasele și naționalitățile răspund înmulțind rândurile luptătorilor pentru pace. Cu o caldă simpatie, cu dragoste, înconjoară ei bastionul păcii, Marea Uniune Sovietică.

In unirea milioanelor de partizani ai păcii constă forța noastră! Popoarele care vor pace pot să înfrâneze pe agresori.

Ideia păcii care a pus stăpânire pe mase a devenit acum factorul hotărâtor și ea va învinge!

„Sburăm pentru pace"

(Urmare din pag. 1-a)

dovedi măestria la care a ajuns aviația noastră sportivă pusă în slujba Păcii, la Phenian, Wonsan și în alte orașe din Coreea, „cavalerii aerului", năpârcile cocoțate în avioanele americane apasă pe butoane și aruncă bombe de 1 până la două tone.

In timp ce la noi, avioanele transportă bolnavi pentru a-i scăpa de moarte, avioanele americane transportă și împrăștie moartea. In timp ce la noi, avioanele sboară pentru pace, făcând servicii în folosul păcii, bombardierele americane cu 4 și 6 motoare sboară pentru generarea și propagarea spiritului belicos antiuman de jaf și cotropire, de moarte și prăpăd.

Aventurile lor nu mai pot, însă continua.

Mânia popoarelor subjugate și împilate va face pe „placul" americanilor: să sboare cu toți, în aer, aținătorii la război.

Din legea pentru alegerea deputaţilor în Sfaturile Populare

Despre candidaturi şi propuneri

Art. 51 din lege precizează că atât organizaţiile politice şi de massă, cât şi orice cetăţean pot face întâmpinare împotriva admiterii sau respingerii oricărei candidaturi în termen de 3 zile dela expirarea termenului pentru înregistrarea declaraţiilor de candidatură.

Întâmpinările privind admiterea sau respingerea candidaturilor se fac la biroul circumscripţiilor electorale respective.

Birourile circumscripţiilor electorale judecă întâmpinările în termen de 24 de ore Ele vor face modificările şi vor afişa de îndata candidaturile modificate la sediul respectiv, încheind proces-verbal.

Contra deciziilor date de către birourile circumscripţiilor electorale asupra întâmpinărilor cât şi cu privire la toate operaţiunele birourilor circumscripţiilor electorale, se poate face contestaţie în termen de 3 zile dela data actului contestat, la Comisiile electorale de pe lângă Sfaturile Populare respective în afară de contestaţiile împotriva deciziilor şi operaţiunilor birourilor circumscripţiilor electorale care se fac la comisiile electorale de pe lângă Sfaturile Populare de raion.

Contestaţiile ce se declară la biroul circumscripţiilor electorale vor rezolva contestaţiile în termen de 24 ore dela primire şi vor comunica rezultatul în următoarele 24 ore birourilor circumscripţiilor electorale care vor face şi afişa de îndată modificările.

In cazul când, conform prevederilor art. 51 şi 53 au fost introduse întâmpinări sau contestaţii, după soluţionarea lor sau după expirarea termenului pentru introducerea lor, preşedinţii birourilor circumscripţiilor electorale vor încheia procesele verbale în care vor arata candidaturile rămase definitive, în ordinea înregistrării.

A doua zi, după rămânerea definitivă a candidaturilor, birourile circumscripţiilor electorale vor înainta copie de pe procesul verbal încheiat, comisiilor electorale Executive ale Sfaturilor Populare respective.

Aplicarea legii pentru sancţionarea evaziunilor fiscale

Lămuririle Ministerului de Finanţe cu privire la retroactivitatea legii No. 23 din 1949

Ministerul de Finanţe a fost solicitat să lămurească pe cei interesaţi, dacă legea nr. 13 din 1 Ianuarie 1949 are sau nu caracter retroactiv.

Răspunsul pe care l-a dat serviciul juridic al numitului departament, în legătură cu această importantă chestiune, este următorul:

Legea în vigoare pentru sancţionarea evaziunilor fiscale pedepseşte două categorii de infracţiuni, din punctul de vedere al momentului comiterii lor:

1. Evaziunile comise după 1 Ianuarie 1949, sfera de aplicaţiune normală a legii;

2. Evaziunile comise în trecut, dacă termenele de prescripţie prevăzute de art. 304 şi urm. Codul de procedură fiscală nu sunt împlinite.

Tehnica juridică în virtutea căreia acestea din urmă cad sub incidenţa legii penale, este următoarea:

Art. 4 Legea 344 (M. Of. 299 bis) 29 Decembrie 1947 —prima lege pentru sancţionarea evaziunilor fiscale —acorda un termen de graţie până la 1 Februarie 1948, tuturor evazioniştilor din trecut, care înţelegeau să declare, din proprie iniţiativă, şi să achite „drepturile fiscale sustrase, împreună cu majorările legale".

Acest termen a fost de două ori prelungit, expirând la 1 Aprilie 1948, dată dela care controalele fiscale suspendate au reînceput.

Evident că, şi după 1 Aprilie 1948, autodenunţarea şi plata cu majorări legale, apără de pedeapsă pe baza principiului stabilit în Codul de procedură fiscală.

Legea 13 din 1949 nu mai dispune nimic pentru trecut şi, deoarece articolul său final abrogă Legea 344 din 1947, cu excepţia cauzelor aflate în curs de cercetare şi instrucţie, s'a susţinut că o evaziune comisă înainte de 1 Ianuarie 1949, a cărei instruire nu începuse încă, n'ar fi sancţionabilă.

Acest raţionament pretinde a nu neglija nici art. 1 Legea 8 din 1949, care dispune sancţionarea fiscală şi penală a tuturor abaterilor, conform legii în vigoare „la data constatării infracţiunii".

Or, fiindcă Legea 13 din 1949 n'ar mai pedepsi „expresis verbis" evaziunile din trecut, iar aceasta este legea în vigoare la data constatării infracţiunii, o contravenţie comisă după 1 Ianuarie 1949 ar scăpa legii penale din lipsă de text.

Acest sofism omite, însă, sensul adevărat al textului art. 1 Legea 8 din 1949, care nu trimite şi la infracţiunile şi la sancţiunile legii 13 din 1949, ci numai la acestea din urmă.

Cu alte cuvinte, unui fapt comis înainte de 1 Ianuarie 1949, îi aplică pedeapsa intrată în vigoare după 1 Ianuarie 1949.

Inseamnă aceasta că s'a derogat dela principiul neretroactivităţii legilor? Câtuşi de puţin.

Legea 344 din 1947 a avertizat pe evazionişti, de peste doi ani, că li se dă termen de a intra în legalitate.

Variaţiunile pedepsei, pentru refuzul lor de a se conforma, nu-i îndrituesc nici de a invoca teoria legii celei mai blânde, nici de a încerca să înlocuiască obligaţiunile lor fiscale prin subtilităţi juridice.

Fapte şi comentarii

Lupta pe care o duc oamenii muncii din ţara noastră pentru apărarea păcii şi întărirea patriei noastre, se oglindeşte în preocuparea zilnică a fiecăruia de a îmbunătăţi şi perfecţiona uneltele şi maşinile cu care lucrează, pentru a contribui astfel la micşorarea timpului de fabricaţie şi, deci, la scăderea preţului de cost al produselor.

In această acţiune s'a angrenat şi strungarul Grigore Dubovschi dela secţia 730 vagonaj a uzinelor „Steagul Roşu" din oraşul Stalin. El a conceput şi construit un dispozitiv special cu care poate strunji mai precis şi mai repede surplusul de material aflat pe corpul cuzineţilor.

Datorită acestui dispozitiv se economiseşte lunar însemnate ore de lucru, se reduce uzajul strungului, precum şi consumul specific de energie electrică şi ulei.

Formele concrete prin care muncitorii din ţara noastră luptă pentru apărarea celui mai de preţ bun al omenirii — pacea — se înmulţesc pe zi ce trece.

Iată, de exemplu, la Atelierele C.F.R. Galaţi muncitorii şi tehnicienii dela secţia Frână au dat peste programul lunar un număr de 14 vagoane reparate, pe care le-au înzestrat cu frâne automate precum şi un număr de 14 vagoane revizuite, pentru şantierele Canalului Dunăre-Marea-Neagră.

La repararea acestor vagoane, ei au înrebuinţat însemnate cantităţi de materiale vechi, realizând în acest fel o economie de 240.000 lei.

Lucrând cu atenţie şi folosind în mod raţional materia primă, cele trei brigăzi de economii de pe şantierele Intreprinderii de construcţii Nr. 7 din oraşul Vaslui au obţinut primele succese în întrecerea pentru cel mai bogat cont de economii.

Brigada maistrului tâmplar A. Zilberman, de pe şantierul „Spitalul de Stat", a reuşit să înscrie în timp de numai 30 zile în contul de economii 280.000 lei, ca urmare a reducerii consumului de cherestea.

Brigadă de economii de pe şantierul Nr. 14 — condusă de maistrul zidar I. Chetaru — a economisit în 10 de zile ciment şi nisip în valoare de 224.000 lei.

Pe şantierul „Şcoala" a obţinut un frumos rezultat brigada lucrătorului zidar I. Nedelcu. Consumând mai puţin ciment şi nisip la lucrarea programată — bine înţeles nu în dauna calităţii — tovarăşii din această brigadă au înscris în mai puţin de o lună 50,000 lei în contul de economii al echipei.

La fabrica „Industria Sârmii" din Câmpia Turzii, tot mai numeroase erau capetele de sârmă şi bucăţile de oţel şi tablă rămase dela prelucrarea produselor.

Intreg colectivul de muncitori, tehnicieni şi ingineri de aici, fiind interesat la mărirea rentabilităţii şi a acumulărilor socialiste, precum şi în scopul majorării fondului directorial al întreprinderii lor,— la îndemnul organizaţiei de partid şi mobilizat de sindicat, a trecut la organizarea unei secţii speciale de valorificare a deşeurilor.

După prima lună de funcţionare, secţia „Valorificarea deşeurilor" s'a dovedit a fi de un real ajutor în eforturile colectivului pentru reducerea preţului de cost al produselor şi o frumoasă realizare în lupta pentru o cât mai bună gospodărire a acestei întreprinderi.

I. C. S.
„IAŞUL"

Anunţă deschiderea pe data de 23 Sept. a două magazine.

1) în Str. Ştefan cel Mare No. 11 confecţiuni de dame raţionate, 2) în Str. Cuza-Vodă No. 45 încălţăminte raţionate.

Desfacerea rochiilor de damă se face cu metraj sau cu puncte.

Magazinele bine aprovizionate.

Şapte ani dela moartea prof. Octav Botez

Zilele acestea s'au împlinit şapte ani dela moartea lui Octav Botez, fost profesor de literatură la Universitatea din Iaşi. Toată viaţa sa, profesorul Octav Botez a fost un exemplu de muncă creatoare, militând activ pentru o literatură progresistă, pusă în slujba poporului muncitor. Spirit democrat, prof. Botez a îndrăznit ca dela catedră să combată şi să condamne „ideologia" legionarilor, având de suferit de pe urma acestei curajoase atitudini.

Prof. Octav Botez, în tot cursul vieţii sale a dat dovadă de o fermă atitudine democratică, luptând împotriva tendinţelor şovine, împotriva urii de rasă şi a huliganismului.

Brigada tineretului dela Metalurgia „23 August" obţine noi succese

(Urmare din pag. 1-a)

dând lucru de o calitate superioară.

Pentru a întâmpina cu cinste ziua de 2 Octombrie Ziua Internaţională a Păcii, tinerii din brigadă şi-au luat angajamentul de a munci cu şi mai mult avânt.

De aceia angajamentele luate care sunt în primul rând punctualitatea la lucru, înlăturarea timpului mort şi folosirea maximă a materiilor prime, vor fi duse la îndeplinire.

Ridicarea calificării muncitorilor

Conducerea întreprinderii, în colaborare cu comitetul de întreprindere şi organizaţia de bază, se preocupă în mod intens de ridicarea calificării muncitorilor.

In acest scop, a luat fiinţă o şcoală de calificare de gradul I şi una de gradul 2.

Cursurile şcolii de gradul 1 sunt urmate cu regularitate de un număr de 30 muncitori iar cele de gradul 2 sunt urmate de 14 muncitori.

Direcţiunea acordă toată atenţia acestei şcoli, punând la dispoziţia elevilor localul şi rechizitele necesare, ştiind că o ridicare a calificării muncitorilor va putea da posibilitate la îndeplinirea cu succes a sarcinilor ce revin din Planul de Stat. Astfel se vor crea premize sănătoase pentru viitorul Plan cincinal al Republicii Populare Române.

Printr'o serioasă pregătire profesională, printr'o bună organizare şi nouă atitudine faţă de muncă, muncitorii dela Metalurgia „23 August", aduc contribuţia lor la lupta pentru îndeplinirea Planului de Stat la lupta pentru pace, în care astăzi sunt antrenaţi sute de milioane de oameni ai muncii de pe întreg cuprinsul globului.

Reglementarea restaurărilor şi reparaţiilor la clădirile naţionalizate cu o vechime de peste 100 ani

Comitetul pentru aşezămintele culturale, de pe lângă Consiliul de Miniştri, face cunoscut că în baza ordinului Nr. 8046 din 14 Septembrie 1950 clădirile naţionalizate, cu o vechime de peste 100 ani, nu vor putea suferi restaurări, reparaţii sau dărâmări, fără o prealabilă aprobare a Secţiunei Regionale de Artă şi Cultură, întrucât aceste clădiri pot deveni obiectul de interes muzeal şi documentar.

PIERDUT un briceag cu inscripţia pe plăsele „Cognеac Normandy", fiind o amintire rog a fi anunţat adresa: la M. Dobrescu Sovromconstrucţia 4 Zemeş.

O importantă hotărâre a Consiliului de Miniştri privind libera circulaţie a produselor agricole

Ministerul Afacerilor Interne a făcut cunoscut Comitetului Provizoriu al Regiunei III-a Iaşi, în conformitate cu hotărârea Nr. 71 şi hotărârea Consiliului de Miniştri cu privire la colectarea produselor agricole supuse colectării, că aceste produse sunt libere la vânzare numai dela cultivator la consumator şi numai dacă face dovada că a îndeplinit obligaţiile către Stat.

Comitetele Provizorii au sarcina de a lua toate măsurile pentru asigurarea liberei circulaţii a produselor agricole lămurind pe cultivatori că sunt liberi să-şi valorifice produsele după ce mai întâi au predat cotele obligatorii către Stat.

Deasemeni se vor sancţiona cu cea mai mare severitate elementele speculative şi intermediare care acaparează sub pretextul că ar fi cultivatori, produsele micilor producători în scopul de a le specula.

Prin această măsură ţăranii muncitori vor putea valorifica nestingheriţi prisosul de propuse asigurând o bună aprovizionare a populaţiei muncitoare dela oraş cu produse agricole ţărăneşti.

Muncitorii dela fabrica „Victoria" obţin noi succese

In cadrul trimestrului III, trimestru hotărîtor în îndeplinirea Planului de Stat, muncitoarele filaturiste dela fabrica „Victoria" au început o muncă plină de avânt pentru realizarea şi a sarcinilor de Plan neîndeplinite în cursul trimestrelor anterioare.

Lucrând organizate în cadrul brigăzilor de producţie, ele reuşesc să obţină noi şi frumoase succese, dând fire peste programul de producţie.

Astfel în perioada dela 1 la 20 Septembrie ele au reuşit să obţină o producţie de fire sporită cu 7,9 la sută peste programul stabilit.

In fruntea producţiei stau lucrătoarele Dărăbăneanu Elena, Timofte Paraschiva, Siniţaru Roza, Aiecoboaie Ana, Andrei Maria, Stratan Ana şi altele.

Expoziţia Republicii Populare Ungare

Bucureşti

Bd. G-ral Magheru Nr. 21

23 Septembrie-7 Octombrie a. c.

Expoziţia este deschisă zilnic dela 10--22

LA CINEMA MAXIM GORKI

Prezintă cu începere de Joi 21 Septembrie 1950
O producţie a Studioului Central din Moscova
PREMIERA
Film în culori

TINERETUL LUMII

Festivalul Internaţional al Tineretului Democrat dela Budapesta

TEXTUL: I. DOBRICOVA şi V. SENECOVA
DECORURILE: I. VIŞNEAC
REGIA: A. OVANESOVA şi I. KIS

Complectare Jurnal ROMFILM şi SOVIETIC

Trăiască Cinematografia Sovietică în slujba Păcii

CINEMA „SIDOLI"

Prezintă de Vineri 22 Septembrie 1950
O producţie a Studiourilor Cehoslovace
PREMIERA

Anul REVOLUŢIONAR 1848

cu
Vladimir Raz Zdenek Stepanek
Eduard Kohout Frantisek Smolik
MUZICA:
Frantisek Skavor

Complectare jurnal „ROMFILM" şi „SOVIETIC"

Cinema Timpuri Noi

Prezintă cu începere de Luni 25 Septembrie 1950

Un program variat compus din:

QUARTET
Film în culori
FAIANŢE RUSE
MUNŢII SAIANSK

Jurnal „ROMFILM"
Jurnal „SOVIETIC"

Intrarea generală LEI 15

Cinematografia Sovietică în slujba Păcii

CINEMA „PUSKIN"

Prezintă de Luni 25 Septembrie 1950
O producţie DEFA — BERLIN

NU-I LOC DE DRAGOSTE

— cu —
HINZ LAUSCH
şi
BRUNI LOBEL

Complectare Jurnal

ATELIERELE „LUPTA MOLDOVEI"
IAŞI

Aduc la cunoştinţa întreprinderilor de Stat şi particulare că au instalat în atelierele lor din Iaşi, Str. Ştefan cel Mare Nr. 52

O NOUĂ SECŢIE SPECIALA de ZINCOGRAFIE

ULTIMELE ŞTIRI

A început „Săptămâna Prieteniei Româno-Ungare"

Adunarea festivă dela Casa Prieteniei Româno-Sovietice din Capitală

Săptămâna Prieteniei Româno-Ungare s'a deschis printr'o adunare festivă care a avut loc Sâmbătă seara la Casa prieteniei Româno-Sovietice din București.

Festivitatea a constituit o puternică manifestare a prieteniei dintre popoarele român și maghiar, a dragostei nețărmurite pentru eliberatoarea lor, marea Uniune Sovietică și pentru genialul conducător și învățător, Iosif Vissarionovici Stalin.

Au fost de față la această festivitate membri ai CC al PMR, membri ai Prezidiului Marii Adunări Naționale și membri ai Guvernului.

Deasemenea au participat membrii delegației maghiare la festivitățile din cadrul Săptămânei Prieteniei Româno-Ungare, care au fost primiți cu vii aplauze.

Au fost de față membri ai Corpului Diplomatic: S. I. Kavtaradze, ambasadorul Uniunii Sovietice, Van Iu Pin, ambasadorul RP Chineze, Boris Manolov, ambasadorul RP Bulgaria, Ivan Kallo, ministrul RP Ungare, Jonny Löhr, ministrul RD Germane, Vasil Konomi, ministrul RP Albania și alții.

Au participat reprezentanți ai vieții noastre culturale și artistice, reprezentanți ai organizațiilor de massă, precum și un mare număr de oameni ai muncii.

Festivitatea a început prin intonarea Imnurilor RPR, RP Ungare și Uniunii Sovietice.

In aplauzele puternice ale asistenței, au luat loc la masa prezidiului activ: acad. prof. dr. C. I. Parhon, dr. Petru Groza, S. I. Kavtaradze, I. Chișinevschi, acad. prof. P. Constantinescu-Iași, Ivan Kallo, Gh. Florescu, Al. Sencovici, Al. Bârlădeanu, Gh. Stoica, oameni ai artei și culturii și fruntași în producție.

Din prezidiul activ au făcut parte, deasemenea, membrii delegației maghiare.

Prin ovații prelungite, adunarea a ales în fruntea prezidiului de onoare pe învățătorul omenirii muncitoare, stegarul luptei pentru pace a popoarelor, Iosif Vissarionovici Stalin.

Deasemenea adunarea a ales în prezidiul de onoare, prin vii aclamații, Comitetul Central al Partidului Comunist (bolșevic) al URSS, Comitetul Central al Partidului celor ce muncesc, din Ungaria, în frunte cu tovarășul Mathias Rakosi și Comitetul Central al Partidului Muncitoresc Român în frunte cu tovarășul Gh. Gheorghiu-Dej.

Dr. Petru Groza, președintele Consiliului de Miniștri, a deschis adunarea festivă.

Au vorbit apoi tov. A. Bunaciu, membru supleant al CC al PMR, președintele comisiei Controlului de Stat, și Joboru Magda, conducătoarea delegației maghiare.

In repetate rânduri, cuvântările rostite de tov. A. Bunaciu și Joboru Magda au fost subliniate cu vii aplauze, asistența manifestând pentru prietenia româno-ungară.

La sfârșit, adunarea a hotărît prin ovații prelungite, trimiterea unei telegrame omagiale învățătorului și eliberatorului celor două popoare, tovarășul Stalin.

Deasemenea s'au trimis telegrame tovarășului Mathias Rakosi, secretar general al CC al Partidului celor ce muncesc din Ungaria, și președintelui Consiliului de Miniștri al R.P. Ungare, Dobi Istvan.

Festivitatea s'a încheiat cu rularea filmului maghiar „Ludas Maty".

Deschiderea festivă a expoziției Republicii Populare Ungare

Sâmbătă la amiază a avut loc deschiderea festivă a Expoziției Republicii Populare Ungare, în pavilionul din Bulevardul General Magheru Nr. 21 din București.

In cadrul acestei expoziții sunt înfățișate realizările poporului maghiar obținute dela eliberarea țării de către glorioasele Armate Sovietice, realizări care aduc o contribuție importantă în lupta pentru pace, democrație și socialism.

La deschiderea festivă au fost de față din partea Prezidiului Marii Adunări Naționale: acad. prof. P. Constantinescu-Iași, acad. Mihail Sadoveanu; din partea Guvernului: dr. Petru Groza, tovarășii Teohari Georgescu, Miron Constantinescu, I. Rangheț, A. Bunaciu, Alex. Bârlădeanu, N. Popescu-Doreanu, Al. Sencovici, Eduard Mezincescu, deasemeni au luat parte: tovarășii T. Iordăchescu, Leonte Răutu, Alex. Drăghici, G. Florescu și Gh. Stoica, membri ai CC al PMR.

Au fost de față membri ai Corpului Diplomatic: S. I. Kavtaradze, ambasadorul Uniunii Sovietice, Van Iu Pin ambasadorul RP Chineze, Boris Manolov, ambasadorul RP Bulgaria, Jonny Löhr, ministrul Republicii Democrate Germane, Ivan Kallo, ministrul RP Ungare, Vasil Konomi, ministrul RP Albania, I. Babitzki, însărcinat cu afaceri al R. Cehoslovace, T. Findzinski, însărcinat cu afaceri al R. P. Polone, și alții.

Deasemeni au fost de față membrii delegației maghiare, care participă la manifestările din cadrul Săptămânii Prieteniei Româno-Ungare: Joboru Magda, secretar de Stat la Ministerul Învățământului Public, Kiss Arpad, ministrul Industriei Ușoare, membru al Comitetului Contral al Partidului celor ce muncesc din Ungaria, Alexits Gyorgy, secretar general al Academiei de Științe Ungare, și delegația muncitorimii maghiare, compusă din stahanoviștii Gigler Marton, muncitor metalurgist, Varga Barnabas, miner, și Szöllösi Ibolya, țesătoare.

Festivitatea a fost deschisă de tov. Gh. Savin, președintele Camerei de Comerț Exterior a RPR.

A vorbit tov. Al. Sencovici, ministrul Industriei Ușoare.

A luat cuvântul Kiss Arpad, ministrul Industriei Ușoare a R.P. Ungare, membru al Comitetului Central al Partidului celor ce muncesc.

Asistența a vizitat apoi expoziția.

Oamenii muncii din Franța salută programul luptei pentru pace expus de A. I. Vișinski

Paris 25 (Agerpres) In ziua de 22 Septembrie a avut loc sub președinția lui Maurice Thorez, ședința Biroului Politic al PC Francez.

In cadrul acestei ședințe s'a adoptat o rezoluție în care se spune printre altele: Biroul Politic al PC Francez, exprimând punctul de vedere al tuturor partizanilor păcii, salută programul luptei pentru pace expus de A. I. Vișinski în cadrul sesiunii Adunării generale a ONU, și înfierează propunerile șefului delegației americane, Acheson propuneri menite să transforme ONU într'o unealtă a politicii de agresiune a guvernanților dela Washington.

Subliniind odată mai mult că Uniunea Sovietică dovedește voința sa neînfrântă pentru pace, Biroul Politic al PC Francez cheamă pe toți activiștii de partid să ducă o muncă de lămurire în rândurile populației în legătură cu acest program de luptă pentru pace și să aducă neîncetat noi dovezi care să constate că imperialiștii americani și agenții lor ale căror planuri criminale trebuesc zădărnicite sunt de teroare și atâțare la război.

Biroul Politic a subliniat amploarea tot mai mare a mișcării populare de protest împotriva prelungirii serviciului militar, precum și împotriva prelungirii serviciului militar pentru persoanele supuse altor țări.

Biroul Politic subliniază importanța comitetelor de acțiune care organizează manifestații împotriva prelungirii serviciului militar. Aceste comitete trimit delegații la deputații Adunării Naționale cerându-le ca la reluarea lucrărilor parlamentului să voteze împotriva prelungirii duratei serviciului militar, pentru imediata demobilizare a celui de-al doilea contingent 1949.

Biroul Politic are convingerea că meetingul care va fi organizat pe stadionul „Bouffalo" la 24 Septembrie va constitui o grandioasă manifestație a poporului pentru pace și împotriva prelungirii duratei serviciului militar.

Biroul Politic demască politica criminală a guvernanților francezi, care iau parte la agresiunea mârșavă a imperialiștilor americani împotriva poporului coreean, continuă războiul lor colonialist în Vietnam și și-au dat consimțământul la reînarmarea Germaniei Occidentale; lucru pe care-l urmăresc Statele Unite pentru pregătirea războiului lor de agresiune împotriva Uniunii Sovietice.

In felul acesta interesele Franței sunt sacrificate intereselor imperialiștilor care înarmând pe naziștii din Germania Occidentală, manifestă voința lor de a dezlănțui războiul.

Tovarășului
HARRY POLLIT
Secretarul General al Partidului Comunist Englez
LONDRA

Comitetul Central al Partidului Muncitoresc Român trimite Partidului Comunist Englez și Comitetului său Central, un fierbinte salut frățesc cu prilejul împlinirii a 30 de ani de existență și îi urează succes în lupta pentru cauza păcii, împotriva agresorilor imperialiști.

In numele Comitetului Central al Partidului Muncitoresc Român
Gheorghe Gheorghiu-Dej

Organizațiile democratice din Franța au constituit un comitet de luptă împotriva prelungirii duratei serviciului militar

PARIS 25. (Agerpres) — Ziarul l'Humanite anunță că fruntașii PC Francez, CGM din Franța, partidului socialist și al unității, asociației republicane a foștilor combatanți, uniunii tineretului republican, francez și al altor organizații democratice și de masse din Franța a constituit un comitet de luptă împotriva prelungirii duratei serviciului militar în Franța.

Cum decurge vizita delegației de țărani muncitori români în Uniunea Sovietică

MOSCOVA 25. (Agerpres)—Delegația de țărani muncitori români, compusă din 210 persoane, după o ședere de 2 zile la Moscova, a părăsit la 23 Septembrie Capitala Uniunii Sovietice, plecând în grupuri în diferite regiuni și republici ale țării.

GUVERNUL AUSTRALIAN

nu permite cetățenilor australieni să vadă ceeace se petrece în țările conduse efectiv de puterea populară

SYDNEY 25. (Agerpres). — Comitetul Executiv al Consiliului sindicatelor australiene a cerut în numele celor 1 milion de membri ai sindicatelor să se anuleze interzicerea acordării vizelor de călătorie cetățenilor australieni care merg în Uniunea Sovietică, RP Chineză și în alte țări de democrație populară, măsură luată de guvernul reacționar australian, Menzies.

In legătură cu aceasta, oficiosul P.C. Australian, ziarul Tribune scrie că „hotărîrea guvernului Menzies de a interzice eliberarea pașapoartelor pentru cetățenii australieni care doresc să viziteze țările socialismului, constitue o dovadă de slăbiciune și nu de forță. Aceasta constitue recunoașterea tacită a slăbiciunii democrației de tip occidental pe care o proslăvește clica lui Menzies.

Guvernul australian se teme să permită cetățenilor australieni să vadă cu proprii lor ochi ceiace se petrece în țările care sunt conduse efectiv de puterea populară".

Congresul național african

cere abrogarea măsurilor discriminatorii adoptate de guvernul fascist al lui Malan

CAPETOWN 25 (Agerpres). — Congresul național african a dat publicității o declarație în care își exprimă indignarea în legătură cu recentele măsuri rasiale luate de autoritățile sud africane în provincia Capului. In urma acestor măsuri sunt introduse mari restricțiuni în ce privește deplasarea negrilor care trebue să obțină autorizații speciale în acest scop.

Congresul Național insistă asupra abrogării acestor monstruoase măsuri discriminatorii adoptate de guvernul fascist al lui Malan.

Delegația guvernamentală a R. D. Germană, în frunte cu Walter Ulbricht, a sosit la Sofia

SOFIA 25 (Agerpres) —La 23 Septembrie a sosit la Sofia delegația guvernamentală a R.D. Germane în frunte cu Walter Ulbricht, vicepreședinte al Consiliului de Miniștri al R. D. Germane și alcătuită din Georg Hanke, ministrul Comerțului interior al comerțului exterior și al aprovizionării, Anton Ackermann, secretar de Stat al Afacerilor Externe, Bruno Leuschhner, secretar de stat al Ministerului planificării, Willy Rumpf, secretar de stat al Ministerului finanțelor și Greta Kuckhoff, conducătoarea departamentului relațiilor economico politice din Ministerul de Afaceri Externe.

Delegația va purta negocieri în legătură cu colaborarea dintre R. D. Germană și R. P. Bulgaria

O grosolănie fără precedent comisă de guvernatorul statului New York

NEW YORK 25 (Agerpres). —TASS transmite:

La 21 Septembrie, Municipalitatea orașului New York a dat o recepție la hotelul Waldorf Astoria în cinstea delegaților la sesiunea Adunării Generale a ONU. Cu acest prilej, guvernatorul statului New-York, Dewey, a dat dovadă de o grosolănie fără precedent. In calitate de reprezentant al țării gazde a sesiunii Adunării Generale a Organizației Națiunilor Unite și ca guvernator al statului New York, s'ar fi cuvenit ca Dewey să întâmpine delegațiile cu cordialitate. Dar această politețe elementară îi este probabil străină lui Dewey.

El și-a început „discursul de bun sosit" printr'un josnic atac calomnios la adresa Uniunii Sovietice. Când a pronunțat primele fraze pline de insulte, A. I. Vișinski, I. A. Malik și ceilalți membri ai delegației sovietice s'au ridicat și au părăsit hotelul Waldorf Astoria.

Grosolănia lui Dewey a provocat indignarea chiar și a delegatului Filipinelor, Romulo, care, luând cuvântul după Dewey, s'a văzut silit să critice indirect atitudinea lui Dewey. Numeroși alți delegați care au luat parte la această recepție și-au exprimat de asemenea dezaprobarea față de purtarea lui Dewey.

Ziarul NEW YORK TIMES scrie că numeroși oaspeți la această recepție și-au exprimat pe cale particulară părerea că „Dewey și-a ales în mod foarte nefericit și cu prost gust tribuna de pe care să insulte Uniunea Sovietică".

Tineretul democrat italian

protestează împotriva hotărîrii guvernului francez de a expulza pe democrații spanioli locuind în Franța

ROMA 25 (Agerpres). — După cum anunță secretariatul Uniunii tineretului italian, o delegație a reprezentanților Uniunii tineretului italian și a Comitetului tineretului universitar democrat din Italia s'a prezentat la ambasada franceză dela Roma pentru a protesta în numele tineretului democrat italian împotriva hotărîrii guvernului francez de a expulza pe democrați spanioli locuind în Franța și în special împotriva expulzării lui Louis Ascarate.

Termenul de distribuire a zahărului

Secțiunea Comercială orășenească comunică:

Pesesorii de cartele pot ridica ratia de zahăr cuvenită pe luna August, până la data de 30 Septembrie.

Gospodăriile de consum au dreptul să ridice cota pe luna Septembrie, deasemeni până la data de 30 Septembrie.

SPORT

Ieri, în Capitală

VASAS-BUDAPESTA a dispus de Locomotiva-București cu 3-1 (0-1)

— O nouă performanță stabilită de atleta ieșană Radu Silvia

In cadrul săptămânii prieteniei româno-maghiare a avut loc ieri pe Stadionul Republicii din Capitala Republicii noastre, întâlnirea de foot-ball, — Vasas Budapesta și Locomotiva București.

Matchul care s'a desfășurat în prezența a peste 40 mii spectatori s'a terminat cu victoria maghiarilor. Scor final 3-1 (0-1). După cum arată și scorul, românii au avut o repriză în care s'au arătat din punct de vedere teritorial, superiori oaspeților.

După repriză, ambele echipe aduc schimbări formațiilor. Filoti trece în locul lui Lungu, iar în echipa maghiarilor intră 4 titulari.

In prima jumătate a reprizei a doua oaspeții atacă cu precizie și înscriu în decursul a zece minute, 3 goaluri. Unicul punct al Locomotivei a fost înscris de Suru, în urma unei pase primite dela Marian.

Din echipa Locomotivei s'au remarcat Covaci (mijlocaș centru), Stănescu și Avasilichioaie.

Inainte de desfășurarea jocului de foot-ball Vasas-Locomotiva, Stadionul Republicii a găzduit finalele Campionatelor Interasociații de atletism.

Competiția a început printr'o grandioasă defilare care a stârnit entuziasmul celor 40.000 spectatori.

In cadrul acestei competiții, atleta ieșeancă Radu Silvia (Știința) și-a ameliorat recordul personal stabilind 13 secunde pe 100 m. plat.

Radu Silvia a ocupat locul doi în finala acestei probe, la numai 2 zecimi de secunde diferență față de campioana RPR Camilia Ruse.

La proba de 100 m. plat, Lotan Marx și Eugen Lupșa au terminat cursa în același timp (10,9).

Atleta Edith Treibal a doborît recordul RPR, cu prilejul acestei competiții.

ARMATA CSU: 2—1 (1—0)

După un joc de factură modestă, Armata a învins, ieri după amiază pe CSU, cu 2—1 (1—0). Militarii au fost superiori în jocul de câmp, iar dacă nu concentrau atacul doar pe centru, scorul putea să fie mai mare. Studenții s'au pierdut în combinații. In plus cele două extreme, Jurcă și Gârleanu II au jucat sub nivelul lor obișnuit. La fel și Pantelimon. Marcoci n'a corespuns în centrul liniei de atac. Satisfăcător, noul half de margine, Pintilie (fost la Grivița CFR).

BIBLIOTECA UNIVERSITARĂ IAȘI

ANUL 48 Nr. 1223

4 PAGINI 4 LEI

Miercuri 27 Septembrie 1950

ABONAMENTE
Lei 360 ..... 3 luni
Lei 5000 Intreprinderi, Autorități pe un an

Atelierele tipografice
IAȘI Str. ȘTEFAN CEL MARE 50-52

OPINIA

ZIAR POPULAR COTIDIAN

Redacția
IAȘI. Str. Cuza Vodă 1 (etaj)
Administrația
IAȘI, Str. Cuza Vodă 1

TELEFOANE
REDACȚIA Nr. 1209
ADMINISTRAȚIA Nr. 2042
TIPOGRAFIA Nr. 1210

Prietenia româno-maghiară

La București s'a deschis o expoziție industrială maghiară. Totodată, în cadrul unei ședințe festive ce a avut loc la Casa Prieteniei româno-sovietice, s'a inaugurat și o săptămână a prieteniei româno-maghiare. Din cuvântul rostit de Joboru Magda, șefa delegației maghiare la manifestările ce vor avea loc în cinstea prieteniei celor două popoare, aflăm că la Budapesta va fi organizată în curând, deasemenea, o săptămână care să oglindească prietenia celor două țări. Convenția economică pe anul 1950 prevede un schimb de mărfuri între republicele noastre, cu un volum de cinci ori mai mare decât volumul mărfurilor care au făcut obiectul schimburilor comerciale româno-maghiare în anii precedenți — așa a declarat Kiss Arpad, ministrul ungar al Industriei ușoare.

Iată noi realități, iată evenimente care altădată erau de neconceput, pentru conștiințele otrăvite de o sistematică propagandă șovină. Prietenia româno-maghiară, prietenia strânsă între cele două popoare înșelate și înfierbântate de atâțători diversioniste, unul contra altuia, în scopul atașării lor la jugul umilitor al războiului fascist dorit de grofi și de moșieri în egală măsură, prietenia muncitorilor și a țăranilor români și unguri, se desvoltă acum, cinstit, pe temeiul aspirațiilor lor comune. La Budapesta și la București, reprezentanții cei mai de frunte ai popoarelor noastre, rostesc cuvinte de frățietate, și anunță colaborarea din ce în ce mai bogată în rezultate între cele două state. „In țările noastre și între popoarele noastre nu mai este loc pentru șovinism și învrăjbire" — a declarat purtătorul de cuvânt al Partidului Muncitoresc Român și al guvernului R.P.R, A. Bunaciu.

„Această săptămână de prietenie — a spus și conducătoarea delegației maghiare, Joboru Magda, este simbolul legăturii de prietenie care se întărește pe zi ce trece, care grăbește desvoltarea socialistă a țărilor noastre și contribue la întărirea lagărului păcii, în fruntea căruia stă Marea Uniune Sovietică". Iată cuvinte care afirmă și consfințesc prietenia care are la bază o unitate de scop și de acțiune: construirea socialismului și lupta pentru apărarea păcii.

In trecut, concurența caracteristică sistemului capitalist, care își căuta surse de materii prime și teritorii pentru expansiunea economică, a îmbrăcat haina unor teorii șovine, diversioniste, ridicând o barieră în calea înțelegerii și a luptei comune a popoarelor român și maghiar.

Transformările care s'au petrecut în aceste țări, faptul că ambele au fost eliberate de Armatele sovietice, a îndepărtat orice bariere create artificial, și a făcut posibilă o rigu-roasă și sinceră strângere de mâini, a mâinilor bătătorite de muncă și obidă ale țăranilor și muncitorilor maghiari și români. Pornind pe drumul unei vieți noi, era firesc ca și relațiile între statele noastre să capete un alt conținut. In loc de învrăjbire, colaborare, prietenie în loc de ură șovină.

Infățișând succesele obținute până în prezent de poporul frate al R. P. Ungare pe drumul construcției socialiste, expoziția maghiară dela București înseamnă un prilej de întărire a colaborării noastre, de schimb de experiență și de cimentare a prieteniei celor două popoare. Desvoltarea continuă a vieții economice și politice din republica vecină se reflectă în grandioasele mașini unelte, mașini agricole piese de precizie, ca și în toate obiectele expuse în incinta expoziției. Ele oglindesc totodată și felul cum, prin muncă constructivă în cadrul planului cincinal, poporul maghiar știe să lupte pentru apărarea păcii. Cele zece milioane de semnături depuse în R.P.R. și peste șapte milioane în R. P. Ungaria pe Apelul dela Stokholm, reprezintă o confirmare a eforturilor și a realizărilor producției industriale ungare, și românești și un angajament pe care cele două popoare, alături de Marea Țară a Socialismului și de toți oamenii cinstiți din întreaga lume l-au luat pentru a-și asigura un viitor fericit. Săptămâna prieteniei româno-maghiare deschide calea unor noi succese ale popoarelor noastre iubitoare de pace, pentru socialism, împotriva atâțătorilor la războiu și împotriva spionilor și a trădătorilor titoiști din solda lor.

Trăiască prietenia româno-maghiară!

„OPINIA"

Sub îndrumarea Partidului celor ce muncesc și datorită sprijinului acordat continuu de Marea Uniune Sovietică, oamenii muncii din R. P. Ungară au refăcut căile de comunicație și fabricile distruse de război, în prezent situația drumurilor și a economiei țării fiind cu mult îmbunătățită față de accea din anii 1939-1940.

In clișeu: *Podul principal de peste Dunăre din Budapesta, care a fost aruncat în aer de către hoardele fasciste, refăcut complect în cadrul planului.*

Organizarea Uniunilor Cooperativelor pe ramuri de producție

Sarcinile acestor Uniuni

Prin rezoluția C. C. al P.M.R. din 3-5 Martie 1949 asupra problemei cooperației, s'au trasat cooperativelor de producție, sarcini precise în privința organizării și funcționării lor.

In acest scop Comisia de organizare a Cooperativelor de producție, meșteșugărești, a înființat Uniunile Regionale a Cooperativelor meșteșugărești, care aveau ca scop, organizarea și coordonarea activității tuturor cooperativelor din raza lor de activitate.

La conferința ce a avut loc între 13 și 16 Iunie 1950 la C.O.C.M. tovarășul Vasile Luca, a analizat activitatea Uniunilor și a trasat noi sarcini, pentru bunul mers al Cooperativelor.

Intrucât Uniunile Regionale au avut în primul rând rolul de a organiza meșteșugarii din toate branșele în Cooperative, conducerea lor era formată din membri ai diferitelor cooperative.

Datorită faptului că în sfera de activitate a Uniunilor intrau toate cooperativele de orice ramură de producție, nu s'a putut coordona în bune condiții aprovizionarea cu materii prime și planificarea cu lucru a tuturor cooperativelor, întrucât era o lipsă de cunoaștere a situației fiecărei unități.

La conferința din 13 și 16 Iunie s'a luat hotărîrea de a se creia Uniuni pe ramuri de producție.

Pentru formarea cadrelor de conducere a fost organizat un curs la C.O.C.M. București care a fost urmat de un număr de 108 elevi din toate ramurile de producție.

Aceste uniuni de producție au în sarcina lor coordonarea și supravegherea activității tuturor cooperativelor din branșa respectivă.

De exemplu la Iași avem Uniunea Cooperativelor de confecții, care are o rază de activitate în șase regiuni, adică Suceava, Botoșani, Iași, Bacău, Bârlad și Focșani.

Toate cooperativele de confecții din aceste regiuni sunt conduse prin acest organ superior.

Sarcinile Uniunilor

Dacă înainte sarcina aprovizionării cu materii prime privea direct cooperativele, astăzi această sarcină cade în grija uniunii respective.

In primul rând la conducere s'au pus oameni din branșa respectivă, deci ei trebue să cunoască toate posibilitățile cooperativelor de producție.

Cunoscând posibilitățile fiecărei cooperative în parte, planificarea cu lucru se va putea face mai just, nu cum s'a întâmplat până acum, datorită necunoașterii situației reale, când unele cooperative erau programate pentru un trimestru cu lucru ce necesita 5-6 luni pentru a fi terminat, iar altele mai mari deabea aveau ce lucra 1 lună jumătate sau două.

Relativ la aprovizionarea cu materii prime cooperativele aveau mari greutăți, întrucât fabrica respectivă livra unei unități toată cantitatea repartizată, iar altele trebuiau să mai aștepte.

Uniunea respectivă are în sarcină și dirijarea acestor aprovizionări, repartizând fiecărei cooperative cantitățile de materiale necesare.

Pentru ca aceste aprovizionări să poată fi făcute în cele mai bune condițiuni, sediul Uniunilor a fost ales în localitățile cu posibilități mai mari.

AL. RADU

(continuare în pag. 3-a)

Raionarea și organizarea sanitară

Vechea împărțire administrativă și economică a țării noastre, creată de burghezime pentru a-i sluji interesele, a avut repercursiuni și în ceeace privește organizarea sanitară. Căci și în acest sector atât de important burghezimea nu a ținut cont decât de socotelile ei comerciale, de interesele ei de clasă, neglijând cu totul asigurarea sănătății în mediul rural și în cel industrial. Numeroase sunt centrele muncitorești unde n'au existat spitale iar în zeci și zeci de comuni asistența medicală era inexistentă.

Vechea organizare sanitară era cât se poate de defectoasă ne ținând seama de realități, de nevoile masselor de oameni ai muncii. Inițiativa locală nu exista' nu era stimulată, toată răspunderea căzând în sarcina organelor centrale care nu nu cunoșteau situația de pe teren. In cadrul noii împărțiri administrative și economice, organizarea sanitară va căpăta un conținut nou, având ca obiectiv imediat asigurarea unei bune asistențe medico-sanitare pentru populație. In centrul acestei organizări va sta întărirea unităților sanitare rurale și a celor din regiunile industriale, organizarea lor pe baze noi, în așa fel încât inițiativa locală să fie pusă pe primul plan, dând putere organelor regionale și raionale de a aborda și a soluționa eficent problemele terenului. Căci cine va putea cunoaște mai bine terenul decât cei care lucrează în raionul sau regiunea respectivă, cine altcineva decât Sfaturile Populare de raion sau regiune care prin legătura lor permanentă cu massele vor cunoaște toate necesitățile terenului.

Nu este regiune în fostul județ Iași unde să nu fi existat numeroase greutăți în munca sanitară din cauza arondărilor arbitrare ce țineau de vechea împărțire teritorială administrativă, arondări ce nu aveau nimic comun cu necesitățile terenului, ale populației muncitoare, ci slujeau interesele burgheziei. Astfel cir cumscripția sanitară Hârlești depindea din punct de vedere administrativ de fosta plasă Podul-Iloaiei iar din punct de vedere sanitar de altă plasă. Și exemple de acestea sunt multe. Ne închipuim astfel cum se putea desfășura activitatea când nu era o coordonare unică, când în fond aceleași probleme erau împărtășite într'o parte și alta a fostului județ.

La marginea fostelo

(Continuare în pag. 3-a)

In preajma noului an universitar

Ne mai despart doar puțin timp de ziua așteptată de toți studenții, ziua deschiderii cursurilor în învățământul superior. In vederea acestei zile, preocuparea de căpetenie a Partidului și Guvernului, pentru ca deschiderea cursurilor să se facă în condiții optime, e aceea de-a asigura studenților noului an școlar largi posibilități materiale și culturale. Astfel, se știe că în acest an, datorită afluxului la învățătură din partea muncitorilor din fabrici și uzine, 190,000 studenți și elevi vor beneficia de cămin și cantină, ceeace înseamnă cu 27 la sută mai mult ca în anul trecut. Deasemenea s'au creiat noi fonduri pentru multiplicarea și îmbunătățirea materialului didactic, s'au creat biblioteci și astfel vedem că la Institutul nostru, de exemplu s'a amenajat o nouă sală de lectură în care tinerii studenți își vor putea însuși zi de zi tot mai multe noțiuni de știință, artă și cultură. In fața acestor posibilități concrete pe care Partidul și Guvernul ni le pune la îndemână, noi studenții UTM-iști avem ca sarcină de onoare de a învăța mai mult și mai bine, de a antrena și pe ceilalți studenți în munca noastră, căci numai astfel vom fi elemente de nădejde pentru apărarea păcii și construirea socialismului în RPR. Fiecare student conștient se gândește acum, înaintea deschiderii cursurilor, că în acest nou an școlar va trebui să-și intensifice munca.

Numai așa vom putea face din anul care vine un an plin de succese, plin de bucurie.

C. BĂDULICĂ
student anul V Medicină Generală

In întâmpinarea celui de-al III-lea Congres general Arlus

Alegerea delegaților pentru conferințele subfilialelor Arlus din Regiunea Iași

In cinstea lunei prieteniei româno-sovietice și în întâmpinarea celui de-al III-lea Congres general Arlus, în Regiunea noastră, în fabrici, întreprinderi, școli și facultăți, în oraș și la sate, sunt aleși în prezent, în cadrul adunărilor generale ale Cercurilor Arlus, cei mai buni oameni ai muncii, activiști Arlus, care vor participa la conferințele pe subfiliale ce se vor organiza începând cu 1 Octombrie a. c.

In ședințe entuziaste, participanții la aceste adunări, și-au manifestat încăodată dragostea nețărmurită față de Marea Țară a Socialismului și față de marele conducător de popoare, tov. Stalin.

Zilele trecute, la fabrica Victoria, după terminarea lucrului, toți muncitorii s'au adunat în sala de festivități frumos ornată, pentru a-și alege delegații.

După ce s'a ales un prezidiu al ședinței, din care făceau parte reprezentanții Organizației de Partid, ai Sindicatului, fruntași în producție, pe pieptul cărora strălucia Medalia Muncii, tov. Lupu Maria, secretara Cercului Arlus a luat cuvântul făcând o dare de seamă a activității depuse pe tărâm Arlus, din ultimele 6 luni.

Vorbitoarea a scos în evidență cu această ocazie,

C. I.

(Continuare în pag. II-a)

Popoarele scandinave în lupta împotriva atâțătorilor la război

de V. Fedorov

Lupta pentru pace nu cunoaște hotare geografice.

Apelul dela Stockholm, care cheamă la interzicerea necondiționată a armei atomice, a stârnit un puternic ecou în rândurile tuturor popoarelor, găsind deasemeni un larg sprijin în țările scandinave.

Cercurile reacționare din Suedia, Norvegia, Danemarca, Islanda, împiedică prin toate mijloacele strângerea de semnături pe Apelul de la Stockholm. Social-democrații de dreapta se străduesc să producă sciziuni în lagarul păcii. Propaganda antisovietică a cercurilor conducătoare din aceste țări urmărește să inducă în eroare pe oamenii muncii, să-i distragă dela lupta pentru pace.

Dar, cu toate acestea, mișcarea partizanilor păcii crește pe zi ce trece. Agresiunea nerușinată a imperialismului american în Coreea a arătat care este adevărata față a atâțătorilor la război și a slugilor lor. Popoarele țărilor scandinave au aderat la mișcarea de protest în masă împotriva acestei aventuri militare a Statelor Unite.

Conferința partizanilor păcii din capitala Suediei, care a avut loc recent, a întrunit o serie de organizații democratice. Participanții la conferință și-au exprimat hotărîrea de neclintit de a închide calea agresorilor.

La Göteborg au aedrat în unanimitate la Apelul Comitetului Permanent al Congresului Mondial al Partizanilor Păcii membrii sindicatului metalurgiștilor, acei ai sindicatului muncitorilor din industria metalurgică și din alte organizații. In multe cartiere muncitorești Apelul păcii a fost semnat de 90 la sută—100 la sută din populație.

Cei mai de seamă reprezentanți ai intelectualității suedeze au semnat deasemenea Apelul dela Stockholm.

Din ziua în care au început operațiunile militare în Coreea, în Danemarca s'a intensificat considerabil ritmul strângerii de semnături. Peste 100.000 de persoane au semnat Apelul. Pentru o țară atât de mică aceasta este un succes serios. Nu în zadar presa reacționară, speriată de creșterea mișcării pentru pace, atâță prin toate mijloacele isteria războinică, încearcă să calomnieze și să intimideze pe luptători pentru pace. Ziarele reacționare amenință pe cei care semnează Apelul că vor fi trecuți pe lista neagră a persoanelor „nesigure".

In Islanda mișcarea partizanilor păcii crește deasemenea rapid în ultimul timp. La începutul lui Iulie a avut loc la Rejkijavik o conferință națională pentru apărarea păcii. La această conferință au luat parte numeroși reprezentanți ai sindicatelor, ai organizațiilor de femei și tineret, oameni ai culturii și artei.

Poporul norvegian duce lupta pentru pace în condiții speciale. Cercurile conducătoare au transformat

(continuare în pag. 2-a)

Mai multă grijă în organizarea bibliotecilor pentru copii

Unul dintre cele mai importante instrumente de educare a tinerei generaţii este cartea. Prin carte, orizontul de cunoştinţe strâmt al copilului se lărgeşte, judecata lui se desvoltă.

Intre instituţiile chemate să contribue la realizarea măreţei sarcini de educare a tineretului se numără şi bibliotecile pentru copii.

In Uniunea Sovietică sunt peste 34 milioane de şcolari — cititori tineri, pe care bibliotecile pentru copii şi cele şcolare îi deservesc cu cea mai mare grijă şi atenţie. Bogata şi avansata experienţă sovietică în acest domeniu de activitate trebue să fie un îndreptar şi un exemplu permanent pentru activitatea bibliotecilor pentru copii din ţara noastră.

Sub îndrumarea Partidului s'a trecut şi la noi în ţară la înfiinţarea de biblioteci speciale pentru copii, precum şi la înfiinţarea de secţii pentru copii pe lângă bibliotecile de toate categoriile.

Primele biblioteci pentru copii care au luat fiinţă la noi în ţară au fost bibliotecile şcolare ale Ministerului Invăţământului Public. Inainte existau asemenea biblioteci numai pe lângă licee şi institute. După reforma învăţământului au fost înfiinţate biblioteci pe lângă toate şcolile, inclusiv cele elementare. Ministerul Invăţământului Public acordă o deosebită importanţă organizării şi înzestrării cu cărţi a acestor biblioteci. Numai în luna Aprilie au fost repartizate sec'iunilor de învăţământ ale judeţelor şi plăşilor şi la toate şcolile medii, cărţi în valoare de 50 milioane lei, achiziţionate dintr'un fond special prevăzut în bugetul ministerului. Şcolile îşi înzestrează bibliotecile cu cărţi şi reviste şi din resurse locale, pe baza unor liste de cărţi recomandate de minister.

O deosebită grijă pentru organizarea şi înfiinţarea de biblioteci pentru copiii oamenilor muncii o poartă Confederaţia Generală a Muncii. Primele biblioteci sindicale, înfiinţate după 23 August, au fost înzestrate cu cărţi pentru copii. Astăzi, în 3.800 biblioteci sindicale există colţuri pentru copii sau biblioteci speciale pentru copii. Pentru ca aceste biblioteci să-şi atingă scopul, s'a prelucrat, cu bibliotecarii sindicali, pe Uniuni, importanţa aprovizionării bibliotecilor cu cărţi pentru copii şi a înfiinţării, în cadrul clubului, de expoziţii cu astfel de cărţi şi acolo unde spaţiul o permite, de biblioteci pentru copii sau colţuri pentru copii. Deasemenea C.G.M. a întocmit liste cu titlurile cărţilor celor mai potrivite pentru copii, pe care le-a recomandat sindicatelor. Cu ocazia zilei de 7 Noembrie s'au donat biblioteci pentru copii, bibliotecilor sindicale cu cea mai bună activitate.

Una dintre preocupările Comitetului pentru Aşezămintele Culturale de pe lângă Consiliul de Miniştri, o constitue înfiinţarea de biblioteci pentru copii. Primele 20 de biblioteci centrale pentru copii vor lua fiinţă în curând în ţară.

Din cele arătate mai sus se vede că pe linia trasată de Partid şi de Guvern, există o preocupare serioasă în ceeace priveşte înfiinţarea de biblioteci pentru copii şi că s'au obţinut realizări însemnate. Dar pentru a se obţine rezultate şi mai bune este necesar să se acorde cea mai mare grijă organizării şi funcţionării acestor biblioteci. In acest scop, de cea mai mare importanţă este cunoaşterea bogatei şi avansatei experienţe sovietice din acest domeniu de activitate.

Sarcini importante stau în faţa bibliotecilor pentru copii din ţara noastră. In întregul sistem de învăţământ şi educare a tinerei generaţii un rol important trebue să-l joace lectura cărţilor. Cu cât va fi mai bine organizată lectura copiilor, cu atât mai bine îşi vor însuşi ei cele învăţate.

Activitatea bibliotecilor pentru copii trebue să se remarce prin conţinutul ei ideologic, prin conţinutul ei politic, având în vedere sarcina educării socialiste a copiilor. Bibliotecile trebue să educe pe copii în spiritul internaţionalismului proletar, al dragostei pentru patria noastră, Republica Populară Română şi pentru marea Uniune Sovietică; ele trebue să facă o legătură între viaţa nouă pe care copiii o trăesc şi cele citite ţinând mereu treaz în mintea cititorilor copii exemplul măreţ al Uniunii Sovietice şi ajutorul nepreţuit pe care ni-l dă pentru a putea construi socialismul la noi în ţară. O activitate deosebită trebue depusă pentru popularizarea în rândurile cititorilor a Planului de Stat pe 1950 — în ceeace priveşte problemele lui generale, cât şi pe domenii industriale. Copiii trebue să afle de mici care este superioritatea sistemului socialist faţă de sistemul capitalist — de prevalenţele muncii în colectiv cu mijloace mecanizate faţă de munca individuală, cu mijloace primitive şi că transformarea socialistă a agriculturii şi lupta pentru pace sunt condiţii esenţiale în acţiunea pentru construirea socialismului la noi în ţară. Conferinţele, expoziţiile de cărţi, discuţiile organizate de bibliotecile pentru copii, trebue să aibă întotdeauna o tematică politică actuală: viaţa şi activitatea dascălilor omenirii muncitoare, Karl Marx, Engels, V. I. Lenin şi I. V. Stalin, viaţa şi activitatea fruntaşilor Partidului Muncitoresc Român, lupta pentru pace, construirea socialismului, realizările regimului de democraţie populară în ţara noastră, viaţa şi opera oamenilor de ştiinţă români şi sovietici, etc.

PUNCTE...

Iaşul Nou Nr. 5 6

Filiala din Iaşi a Uniunii Scriitorilor a pus în vânzare noul număr (dublu) al almanahului literar Iaşul Nou.

Spre deosebire de numerele anterioare, noul almanah a apărut în condiţii tehnice mult superioare. Deasemeni repartizarea materialelor a fost făcută mai just, distingându-se în cuprinsul revistei cele trei ramuri ale creaţiei literare: poezie, proză şi critică.

Asupra conţinutului almanahului vom reveni într'o cronică literară ulterioară.

Inscrieri pentru şcoala de cinematografie

Astăzi Comisia de verificare a candidaţilor care vor să se înscrie la şcoala de scenarişti, regisori, actori a Institutului Cinematografiei, îşi încetează lucrările.

Durata cursurilor şcolii de specializare cinematografică este de un an de zile, iar şcoala va pregăti cadrele pentru următoarele specialităţi: actori de cinematograf, regisori de cinematograf, operatori de imagini, scenarişti, decoratori, sunet şi chimie de laborator.

„Grâu înfrăţit"

Zilele acestea va apare în librării lucrarea scriitorului ieşan Ion Istrati: „Grâu înfrăţit".

Romanul, scris într'un stil cald, moldovenesc şi cu o acţiune vie, tratează procesul de socializare a agriculturii, înfăţişând viaţa într'o gospodărie agricolă colectivă.

Deschiderea Bibliotecii Centrale

Incepând de astăzi se redeschide Biblioteca Centrală, care a fost închisă între 15-25 Septembrie pentru lucrări de curăţenie şi renovare.

Dela 1 Octombrie va începe preschimbarea vechilor cărţi de intrare, precum şi a cărţilor de împrumut acasă.

In afară de elevi şi studenţi, se pot înscrie pentru a obţine permis de împrumut acasă, fără garanţie în bani, şi toţi sindicaliştii, pe baza dovezii eliberate de sindicatul respectiv.

Expoziţia „Caricatura, armă de luptă pentru pace"

In sala fostului muzeu Simu din capitală s'a deschis în cinstea Congresului Comitetelor de luptă pentru pace din RPR expoziţia *„Caricatura, armă de luptă pentru pace"*.

Cele aproape o sută de lucrări expuse marchează prezenţa activă a caricaturiştilor noştri, alături de ceilalţi artişti plastici, alături de scriitori, de compozitori, în lupta nobilă a întregului popor pentru apărarea păcii. Caricatura, acest sugestiv şi operant gen de artă plastică, s'a dovedis a fi o armă puternică de agitaţie politică, un mijloc eficace de mobilizare a masselor.

Ansamblul Operei de Stat din Cluj la Bucureşti

Venit în Bucureşti la invitaţia muncitorilor feroviari, Ansamblul Operei de Stat din Cluj a prezentat zilele acestea publicului bucureştean o serie de spectacole de un înalt nivel artistic.

Astfel, spectatorii

au aplaudat cu entuziasm, în fiecare seară, operele: „Cneazul Igor" de Borodin; „Dama de Pică" de Ceaicovschi; „Lakme" de Leo Delibes; „Aida", „Othelo", „Trubadurul" de Verdi şi „Mireasa Vândută" de Smetana.

Societatea de Ştiinţă Generală din R. Polonă

— Preşedintele Comitetului Central al Societăţii de Ştiinţă Generală, Mlynarski, a acordat reprezentantului de presă polonă P.A.P. o serie de informaţiuni în legătură cu această organizaţie. Societatea de Ştiinţă Generală al cărei sediu principal este oraşul—capitală Varşovia, posedă filiale în toate voevodatele, cu excepţia Voevodatelor Koszalin şi Zielona Gora, unde se vor înfiinţa în timpul cel mai apropiat. Misiunea societăţii de Ştiinţă Generală este să popularizeze cuceririle ştiinţei şi ale tehnicei precum şi să răspândească cultura în massele mari ale oamenilor muncii, mai ales în centrele rurale şi muncitoreşti. Forma de bază a activităţii Societăţii de Ştiinţă Generală o vor constitui conferinţele Subiectul conferinţelor va fi cât mai strâns legat de viaţa Poloniei. Prelegerile vor fi ilustrate prin filme ştiinţifice, cu care ocazie se va folosi bogatul material de filme sovietice.

Societatea de Ştiinţă Generală va colabora cu sindicatele şi cu Uniunea Ţărănească de Ajutor Reciproc.

Societatea va căuta să extindă acţiunea de întâlniri dintre cititori şi autorii de cărţi, organizând serate cu participarea autorilor.

In domeniul acţiunii de editură Societatea de Ştiinţă Generală va începe în scurtă vreme — să publice „Mica Bibliotecă a Societăţii de Ştiinţă Generală", luând deasemeni asupra sa şi publicarea revistelor ştiinţifice „Ştiinţa şi Viaţa" precum şi „Problemele". In cursul lunilor Septembrie şi Octombrie Societatea de Ştiinţă Generală va organiza 520 de prelegeri şi de manifestaţii culturale cu subiecte privind planul pe 6 ani. Intre 15 şi 18 August s'au organizat 350 conferinţe închinate Coreii, care au fost ascultate de peste 70.000 persoane. Dorind să se folosească de experienţa societăţilor analoage din Uniunea Sovietică, Societatea de Ştiinţă Generală a intrat în contact cu Societatea de Consolidarea ştiinţei din Uniunea Sovietică.

Teatrul realismului socialist

I. V. Stalin i-a numit pe „scriitori ingineri ai sufletelor omeneşti".

Teatrul formează conştiinţa oamenilor sovietici şi îi educă în spiritul comunismului. Teatrul sovietic este o măreaţă şcoală pentru popor, el este propagandistul ideologiei progresiste sovietice. Teatrul sovietic are o influenţă activă asupra vieţii ţării, participând la construirea societăţii comuniste.

Acum un sfert de veac au văzut lumina rampei primele spectacole despre războiul civil şi de atunci, scena sovietică prezintă măreaţa epopee a luptei poporului sovietic pentru socialism.

Piesele dramaturgilor sovietici oglindesc în mod veridic cea mai grandioasă epocă din istoria omenirei,— epoca Marei Revoluţii Socialiste din Octombrie.

Crearea unor astfel de lucrări constitue victoria artei noi socialiste.

Lenin a elaborat şi a desvoltat pentru prima dată în istoria ştiinţei şi artei, principiul partinităţii bolşevice în artă şi literatură.

Arta sovietică s'a desvoltat şi a înflorit în urma analizei critice a moştenirii din trecut. Arta şi literatura realismului socialist sunt pătrunse de spiritul partinităţii bolşevice, moştenind minunatele tradiţii ale măreţei culturi ruse. „Artă militantă, care luptă pentru cele mai sfinte idealuri ale poporului — aşa considerau marii reprezentanţi ai literaturii ruse, literatura şi artă", a spus A. A. Jdanov, în raportul său asupra revistelor „Zvezda" şi „Leningrad" (ed. P. C. R., pag. 28).

Urmând principiile democratice ale criticii progresiste ruse elaborate de Belinski, Cernâşevski şi Dobroliubov, literatura rusă din secolul XIX a ocupat primul loc în lume, prin profunzimea ideilor sale, prin perfecţiunea ei artistică şi prin importanţa ei socială.

Lenin privea arta ca una din formele cunoaşterii vieţii şi a influenţei active asupra desvoltării societăţii.

„Chestiunea literară—scria Lenin—trebue să devie o parte integrantă a cauzei generale proletare. „o roţiţă şi un şurub" al unui mecanism social-democrat unic şi măreţ, pus în mişcare de întreaga avantgardă conştientă a întregii clase muncitoare. Chestiunea literară trebue să devină parte integrantă a muncii de partid social-democrate, organizată planificată şi unitară". („Lenin despre literatură", Ed. P.M.R. pag. 7).

Principiul leninist al partinităţii artei s'a oglindit pentru prima dată în lucrările lui Maxim Gorki. De numele lui Gorki este legat începutul unei noi epoci literare, precum şi desvoltarea dramaturgiei şi a teatrului.

Atunci când mişcarea rusă de eliberare a păşit în faza sa superioară şi clasa muncitoare a devenit forţa hotărâtoare a transformărilor revoluţionare, literatura luminată de geniul lui Tolstoi şi al lui Cehov, — ultimul mare reprezentant al realismului critic — şi Gorki, primul reprezentat al noului realism socialist, — a creat o minunată dramaturgie.

Popoarele scandinave în lupta împotriva aţâţătorilor la război

(Urmare din pag. 1-a)

teritoriul ţării într'un bastion militar american, Social-democraţii de dreapta, care se află la putere, militarizează şi fascizează Norvegia. Elementele democrate sunt persecutate. Recent tribunalul din Christiansen a condamnat pe trei tineri la închisoare şi amendă pentru faptul că au răspândit manifeste care îndemnau tineretul să se alăture partizanilor păcii. Până şi Natving Pedersen, preşedintele Parlamentului, care a folosit într'un discurs expresia „războiul civil din Coreea", a fost nevoit, sub presiunea ambasadorului american din Norvegia să-şi retragă în mod public afirmaţiile. Reacţiunea încearcă să intimideze pe acei ce semnează Apelul dela Stockholm, declarând că vor fi trecuţi pe „liste negre". Potrivit ordinului primit dela Washington, Gerhardsen, primul ministru „socialist" al Norvegiei a iniţiat recent o nouă campanie de calomnii, urmărind să discrediteze Apelul dela Stockholm.

Cu toată teroarea poliţistă, numărul partizanilor păcii din Norvegia creşte pe zi ce trece. Muncitori, funcţionari şi intelectuali progresişti semnează Apelul păcii în întreprinderi, la ei acasă, la adunările şi meetingurile de solidaritate cu poporul coreean. In Oslo, capitala Norvegiei, multe mii de oameni ai muncii, reprezentanţi ai ştiinţei, culturii şi artei şi-au pus semnăturile pe Apel. Incercările jalnice de a discredita mişcarea partizanilor păcii, întreprinse de un mic grup de slugi ale americanilor din rândurile scriitorilor norvegieni reacţionari nu au succes.

Partizanii păcii din statele scandinave întăresc mereu lupta pentru pace. Ei lărgesc această mişcare, antrenând în rândurile ei noi pături ale populaţiei, oameni politici şi activişti pe tărâm social, reprezentanţi de seamă ai ştiinţei, literaturii, artei, clerului — pe toţi cărora le este dragă pacea. Ei cer guvernelor să pună capăt cursei înarmărilor, să stabilească relaţii de prietenie cu Uniunea Sovietică — bastionul păcii şi democraţiei.

Desvoltarea sportului în R. P. Ungară

Largile perspective de muncă şi desvoltare pe tărâm politic, social şi cultural deschise poporului maghiar, au dat posibilitatea sportului, care în trecut era accesibil numai c'aselor dominante burgheze, să devină un bun al întregului popor muncitor dela oraşe şi sate.

La propunerea Partidului Comunist Maghiar, în Septembrie 1945 Guvernul a dat publicităţii o declaraţie oficială în care a arătat că va acorda sportului o deosebită grijă pentruca acesta să devină într'adevăr un sport de mase.

Tineretul maghiar, dornic să practice un sport sănătos, un sport de mase, un sport de calitate, a păşit cu dragoste şi entuziasm la refacerea prin muncă voluntară a terenurilor şi instalaţiilor sportive, ruinate şi jefuite în timpul războiului.

In primul rând s'a acordat o grijă deosebită sportului de mase. Numărul participanţilor la competiţiile sportive a sporit considerabil încă din primul an după eliberare. Este demn de remarcat faptul că numai la câteva luni după terminarea războiului, peste 800 echipe, înglobând mai mult de 10.000 tineri s'au înscris la primul campionat de fotbal al tineretului.

In perioada planului trienal a fost creată mişcarea sportivă „Gata pentru Muncă şi Apărare (M.H.K.)".

Campionatul Mondial Universitar, organizat la Budapesta în 1949, a însemnat o uriaşă demonstraţie a gradului înalt de pregătire şi măestrie la care a ajuns sportul studenţesc în ţările care au construit sau construesc socialismul.

Ce peste 1.000 sportivi, în frunte cu cei 151 concurenţi sovietici au ameliorat, cu ocazia acestui Campionat, numeroase recorduri olimpice şi mondiale.

După cele 48 victorii sovietice, au urmat imediat sportivii universitari maghiari, care au înregistrat 46 victorii.

Folosind bogata experienţă a sportului sovietic, cel mai înaintat sport din lume, mişcarea de Cultură Fizică şi sport din R.P. Ungară a progresat necontenit.

Sportivii maghiari s'au apropiat în toate ramurile sportului de măestria sportivă sovietică, realizând performanţe excelente. Numele lui Imre Nemeth, campion mondial la aruncarea ciocanului, Ludovic Takacs, campion mondial de tir, al atletei Olga Gyarmati şi a altor mulţi sportivi maghiari sunt cunoscute în lumea întreagă.

Progrese însemnate a făcut şi footbalul, care orientat pe o cale nouă din care s'a exclus profesionismul şi vedetismul, a devenit o ramură de frunte a sportului maghiar. Victoriile obţinute în ultima vreme şi mai ales asupra Suediei cu 5-0 confirmă clasa ridicată a footbalului maghiar.

Innotătorii maghiari sunt deasemenea printre cei mai buni din lume. Cu ocazia recentelor campionate de la Budapesta, Kadaş a realizat la proba de 100 metri liber timpul de 57"6/10, una din cele mai bune performanţe din lume înregistrate anul acesta.

Sportivii RP Ungare au susţinut în ultimii ani numeroase întâlniri internaţionale cu sportivii ţărilor de democraţie populară, întâlniri care au contribuit la strângerea relaţiilor de prietenie dintre aceste ţări.

Cu sportivii din RPR sportivii maghiari s'au întâlnit de nenumărate ori, făcând ca prietenia pe tărâmul sportului din cele două ţări să crească neîncetat.

Dacă în trecut un match dintre o echipă maghiară şi una românească era prilej de atâtări şovine; astăzi întâlnirile dintre cele două ţări, indeferent de rezultatul de pe teren, se desfăşoară într'o atmosferă tovărăşească de o înaltă ţinută sportivă.

Cu nesfârşite aplauze au fost răsplătiţi motocicliştii români învingători la Budapesta în recentul concurs disputat, după cum şi atleţii maghiari care au participat la campionatele internaţionale de atletism din RPR au fost îndelung ovaţionaţi pe Stadionul Republicii, atunci când au urcat podiumul învingătorilor.

*

Muncind cu râvnă la lucul de producţie şi obţinând succese şi pe terenul de sport, sportivii din Republica Populară Ungară contribuie cu entuziasm la marea operă de construire a socialismului, luptând alături de întregul popor muncitor, împreună cu toate popoarele iubitoare de pace, pentru creşterea şi întărirea lagărului păcii în fruntea căruia stă marea Uniune Sovietică.

Alegerea delegaţilor pentru conferinţele subfilialelor Arlus din Regiunea Iaşi

(Urmare din pag. 1-a)

ajutorul neprecupeţit pe care l-au căpătat muncitorii fabricii din ştiinţa sovietică, din metodele cele mai avansate de muncă ale ţesătoarelor sovietice, din experienţa cărora au avut multe de învăţat.

In continuare, după ce au luat cuvântul numeroşi muncitori din fabrică, au fost aleşi următorii tovarăşi care vor participa la conferinţele subfilialelor Arlus: Carp Elena, Onică Elena, Moţic Alfred, Peşcan Ana, Tarnoschi Iosif, Zvancu Z., Muschei Elena, ş. a.

Şi la C. A. M., Fabrica Moldova Tricotaje, ETACS, Cooperativa „30 Decembrie" Intreprinderile „23 August", precum şi în numeroase şcoli, policlinici şi instituţii din oraşul nostru, adunările generale ale Cercurilor Arlus s'au desfăşurat cu acelaş entuziasm.

Peste tot delegaţii aleşi şi-au luat angajamente concrete în muncă, în îndeplinirea şi depăşirea Planului de Stat, pentru apărarea păcii şi construirii unei vieţi fericite.

Ca şi în oraş, în comune au început de mult adunările generale ale Cercurilor Arlus

In raionul Negreşti, de exemplu, unde munca a fost intensificată, prin trecerea acestui raion la Regiunea Iaşi, s'au făcut până în prezent adunări la 118 cercuri, alegându-se cei mai buni ţărani muncitori, care vor aduce la conferinţele subfilialelor, cuvântul botărât al ţăranilor muncitori, de a lupta pentru pace, pentru socializarea agriculturii, pentru construirea socialismului.

Tot la Negreşti, în cinstea lunei prieteniei româno-sovietice, a luat fiinţă o casă a prieteniei româno-sovietice, în care va avea sediul şi actualul raion Arlus Negreşti.

Adunările generale ale Cercurilor Arlus, care se vor încheia la 1 Octombrie, constitue o nouă dovadă de trăinicie a prieteniei poporului nostru muncitor cu U.R.S.S.

Din legea pentru alegerea deputaților în Sfaturile Populare

CERTIFICATELE DE ALEGATOR

Art. 57 din lege prevede: Comisia electorală de pe lângă Comitetul Executiv al Sfatului Popular al Capitalei Republicii Populare Române și comisiile de pe lângă Comitetele Executive ale Sfaturilor Populare de regiune și ale orașelor de subordonare republicană, în termen de 5 zile dela constituirea lor, vor proceda la imprimarea numărului necesar al certificatelor de alegător, pentru alegerile deputaților în Sfaturile Populare de orice fel din cuprinsul teritoriului respectiv.

In următoarele 3 zile, Comitetele Executive ale Sfaturilor Populare primesc certificatele și întocmesc registrul electoral.

Cum se face complectarea certificatelor de alegători

Complectarea certificatelor de alegători se va face de către Comitetele Executive ale Sfaturilor Populare, în tot cursul întocmirii registrului electoral, până la închiderea acestuia. In certificatul de alegător, se va menționa numărul de ordine ce-l are alegătorul în registrul electoral.

Fiecare certificat de alegător se va face de către Comitetul Executiv al Sfatului Popular respectiv sau de către unul din membrii Comitetului respectiv.

In cazul când se dispune de către cei în drept ștergerea unui alegător din registrul electoral, certificatul de alegător complectat, va fi anulat.

Când începe eliberarea certificatelor de alegător

Art. 61 din lege prevede că, după trecerea termenelor pentru înaintarea și rezolvarea cererilor și a contestațiilor privitoare la înscrierile, omisiunile și erorile din registrul electoral, adică cu 18 zile înainte de data alegerilor, se începe eliberarea certificatelor de alegător.

Pentru toate alegerile care au loc în aceeași zi, se eliberează un singur certificat de alegător care va fi valabil și pentru alegerile care vor avea loc în cazurile prevăzute de art. 106 și 109 din lege.

Cine eliberează certificatele de alegător

Certificatele de alegător se vor elibera de către Comitetele Executive ale Sfaturilor Populare de comune, raioane de oraș și orașe, până în ajunul alegerilor inclusiv.

Ele se eliberează personal, alegătorului, afară de cazurile justificate când ele se vor elibera împuternicitului acestuia.

Despre eliberarea certificatului de alegător se va face mențiune în registrul electoral, la rubrica respectivă.

Certificatele de alegător ale militarilor, se vor distribui de către unitatea militară, sau serviciul în care sunt încadrați.

Se intensifică tot mai mult campania însămânțărilor de toamnă în regiunea Iași

Campania însămânțărilor de toamnă în regiunea Iași, obține succese remarcabile.

Țărănimea muncitoare din raioanele regiunei Iași, membrii Gospodăriilor agricole colective, precum și salariații unităților Gospodăriilor agricole de Stat, depun mereu eforturi pentru a face față cu cinste sarcinilor ce le stau în față.

In primul rând s'a acordat o mare atenție semințelor atât în asigurarea cu cantități suficiente fiecărui raion cât și a condiționării ei. Astfel, au primit cantitățile de semințe raioanele: Codăești, Negrești, Tg. Frumos, Pașcani, Iași și Hârlău.

Pe întreaga regiune Iași s'au realizat însămânțări cu grâu pe o suprafață de 5732 ha. iar la secară 76 ha. din 521 planificate.

S'au obținut deasemeni următoarele recoltări: porumb de pe suprafața de 69.112 ha.; floarea soarelui 25.858 ha.; cartofi 3334 ha. și sfeclă de zahăr de pe suprafața de 324 ha.

M. M.

Importanta inovație a unui muncitor dela R. A. T. A.

In cadrul unei ședințe de colaborare muncitorii și tehnicienii atelierelor Reparații Auto RATA Iași, îndrumați de organizația de bază și cea sindicală, au luat hotărirea de a întâmpina primul nostru plan cincinal cu noi succese în muncă.

Din cauza lipsei unor materiale muncitorii întâmpinau greutăți în realizarea planului de producție.

Astfel numeroase autocamioane „ZIS" de patru și trei tone, care urmau să fie reparate și date Centrelor de Colectare pentru transportul cerealelor, nu li se puteau termina reparațiile din cauza lipsei rulmenților conici.

Muncitorul Setenhofer Vasile dela secția șasiuri și-a luat angajamentul ca să lichideze cu această lipsă. —„Îndrăznet angajament își ia tov. Setenhofer, murmurară unii muncitori din săli.

Cum s'ar putea executa reparațiuni la autocamioane, fără rulmenți conici?

Câteva zile dearândul, în secția șasiuri, după ora programului, muncitorul Setenhofer ajutat de ceilalți muncitori din secție a putut fi văzut cum studia posibilitățile pentru a lichida cu lipsa rulmenților conici. Prin modificarea carcasei dela grupul diferențial, prin ajustarea unor bucșe și strunjirea axului pinionului de atac, tov. Setenhofer a reușit ca în locul a doi rulmenți conici care nu se găsesc pe piață, să întrebuințeze un sigur rulment dela coroana diferențialului, realizând o însemnată economie.

Astfel mașinile reparate în cele mai bune condițiuni, au fost trimise la timp, Centrelor de Colectare pentru transportul cerealelor.

ȘTEFAN BOLOHAN
coresp.

Până la 20 Sept. 1950, muncitorii atelierelor RATA au realizat 98 la sută din sarcinile de plan ce revin pe întreaga lună

Antrenați în întreceri socialiste muncitorii atelierelor Reparații Auto RATA continuă să obțină importante depășiri de plan.

Astfel dela 1—20 Sept. a. c. ei au împlinit 98 la sută din planul de producție pe întreaga lună.

La realizarea acestui succes, s'a distins în mod deosebit secțiile: Electricitate care a realizat planul cu 112 la sută, Tinichigerie cu 95 la sută, Lăcătușerie cu 103 la sută și motoare cu 90 la sută.

S'au evidențiat următorii tovarăși: Secția tâmplărie Maxim Nicolae, tapițerie Robert Lazăr și Fustașu Nicolae, strungărie Ojicovski Nic., Ferărie Enache Gh., Croitoru Aizic și Ciornei Pavel.

Motoare toată secția.

Tinichigerie Agrigoreaiei Ilie și Jare Constantin.

Lăcătușerie, Autobuze și Camioane Bucur Gh., Drăgan Mircea și Iosipescu Aurel.

Raionarea și organizarea sanitară

(Urmare din pag. 1-a)

plăș ex stau circumscripții sanitare la zeci de kilometri, circumscripții „pitate" unde rezolvarea problemelor sanitare mergea foarte greu sau rămâneau nerezolvate. Așa în fosta plasă Podul-Iloaiei existau comunele Lețcani, Movileni, Românești. Ori, prin noua raionare a teritoriului aceste comuni au fost înglobate la raionul Iași dându-se astfel posibilitatea de desvoltare acestor comuni și de rezolvare a problemelor sanitare.

Organele sanitare ale regiunii noastre sunt preocupate actualmente de rearondările de circumscripții sanitare, rearondări ce se fac ținând seama de realitățile terenului, de noua împărțire administrativ-economică a teritoriului.

Noile unități sanitare, de regiune, de raion sau comunale, întărite prin raionare vor ști să folosească resursele locale, să stimuleze munca pe tărâm medico-sanitar, să stimuleze și să crească lupta împotriva bolilor și a lipsei de igienă.

Importante economii la Secția L. 1 CFR Iași

Muncitorii dela secția L. 1 CFR districtul de întreținere Nr. 4 au pornit cu însuflețire lupta pentru realizarea de cât mai multe economii peste Plan.

In cadrul muncii lor plină de abnegație, ei au reușit ca să înlocuiască o ramificație de cale ferată, care nu mai corespunde circulației, cu una recuperată din materiale vechi. Prin recuperarea acestei ramificații s'a adus secției o economie de 77.760 lei. La obținerea acestui frumos succes s'a evidențiat tovarășul Știrbulcac Alexandru, șef de echipă, Ungureanu Vasile, Vrabie Mihai, Grigoraș Gheorghe, Azoiței Toader și alții.

Organizarea Uniunilor Cooperativelor pe ramuri de producție

(Urmare din pag. 1-a)

Astfel uniunea cooperativelor de confecții are sediul la Iași întrucât în localitate sunt două fabrici textile, deci materia primă este aproape, la Bacău este uniunea pielărie și construcții, la Galați metalurgică, etc.

Ținându-se seama de aceste criterii, aprovizionarea se va putea face mult mai ușor.

In afară de sarcina planificării cu lucru și aprovizionarea cu materii prime, uniunile mai au sarcina de a îndruma și controla toată activitatea cooperativelor în subordine pe linie financiară, organizatorică și culturală.

Prin această nouă organizare, cooperativele de producție vor căpăta o desvoltare din ce în ce mai mare atingându-și scopul pentru care au fost create.

A fost instalat Biroul Regional UFDR Iași

Duminică 24 Sept. a avut loc în cadrul unei solemnități, instalarea Biroului Regional UFDR Iași.

Au luat parte tov. Bădulescu Gheorghe, secretar al Comitetului Regional PMR, tov. Ilie Maria din partea Comitetului Central UFDR și numeroase activiste.

Tov. Ilie Maria a subliniat importanța Raionării și sarcinile organizației UFDR, în legătură cu aceasta. S'a dat apoi citire componența biroului din care fac parte: Buliga Elisabeta, secretară; Anchievici Raveca, secretară adjunct; Vlad Elisabeta, Moise Fani, Kaminer Șeli, Rotaru Valentina, Amorăriței Natalia.

In numele biroului, tov. Buliga Elisabeta, și-a luat angajamentul de a munci cu stăruință pentru îndeplinirea sarcinilor ce stau în fața organizației UFDR.

In încheere a luat cuvântul tov. Bădulescu Gh., care a urat Biroului Regional UFDR spor la muncă.

Instalarea Consiliului Regional Cooperatist din Pașcani

Zilele trecute a avut loc instalarea Comitetului raional Cooperatist din Pașcani.

Din Consiliul Cooperatist al raionului Pașcani fac parte:

Ion Tomescu, președinte, Bucan Manole, Popșoi Constantin, Bișac Celestin, Aurel Cojocărița, Constantin Ion, Waissmann Aron, Fasola C., Doboș Elisabeta, Micu Gh., Alexandriu Ioan, Șteinbaum Marcel și Săvescu Victor, membri.

Scăderea mortalității infantile în Regiunea Iași

Două din cauzele principale ale mortalității infantile din țara noastră, pe lângă alte cauze, sunt: bronhopneumoniile și gastro enteritele, sau diareele copiilor.

Sub regimurile burghezo-moșierești, ca urmare a lipsei de interes și grijă față de sănătatea copiilor, aceste boli făceau ravagii.

Azi muncitorii sanitari din regiunea Iași au pornit o luptă hotărîtă împotriva mortalității infantile.

Scăderea mortalității în 1950 față de 1949 se datorește dotării din abundență cu medicamente (sulfamide penicilină) creierea de așezăminte speciale staționare și bucătării dietetice, pregătirii cadrelor și mai ales ridicării nivelului sanitar al masselor muncitoare.

Al. TOMOVICI
coresp.

Două mari întovărășiri în comuna Dumești

Pentru a obține recolte cât mai bune pe ogoarele lor fărămițate, în urma lămuririlor date de agitatori și membrii Comitetului Provizoriu, un număr de 42 de țărani muncitori s'au întovărășit pentru a-și lucra pământurile cu mașinile și tractoarele SMT-ului. Ei au format astfel două tarlale mari de câte 60 hectare, pe care au pornit să are tractoarele SMT-ului Pd. Iloaiei. Până acum s'au făcut arături de calitate superioară pe o suprafață de 74 ha. Intre timp acești țărani muncitori își pregătesc semințele, le triorează și le tratează pentru a fi puse în pământ cu semănătoarea.

PIERDUT Bulet. Bir. Pop. Iași pe numele Elena Tofan str. Ing. Ada — Marinescu Nr. 206.
Il declar nul.

PIERDUT poșeta cu Bulet. bir. pop. Iași, Carnet sindicat C.G.M. pe numele Indith Lazarovici din Iași str A. PANU No. 5. Ofer aducătorului recompensă mare Contrar le declar nule.

PIERDUT carnet de asociat la Cooperativa 7 Noembrie CFR pe numele Horban Constantin din Podul Iloaie Iași.
Il declar nul.

Săptămânalul Sovietic

„TIMPURI NOUI"

demască imperialismul atâțător la război și prezintă lupta popoarelor pentru libertate și socialism. Oferă o bogată informare a vieții internaționale.

Abonamente se fac la

CENTRUL DE DIFUZARE A PRESEI

în toate orașele din provincie, în București, Str Const. Mille No. 14, precum și la librăriile CARTEA RUSĂ și LIBRĂRIA NOASTRĂ din toată țara.

Citiți zilnic „OPINIA"

Expoziția Republicii Populare Ungare

București
Bd. G-ral Magheru Nr. 21

23 Septembrie-7 Octombrie a.c.

Expoziția este deschisă zilnic dela 10--22

LA CINEMA MAXIM GORKI
Prezintă cu începere de Joi 21 Septembrie 1950
O producție a Studioului Central din Moscova
PREMIERA
Film în culori
TINERETUL LUMII
Festivalul Internațional al Tineretului Democrat dela Budapesta
TEXTUL:
I. DOBRICOVA și V. SENECOVA
DECORURILE:
I. VIȘNEAC
REGIA:
A. OVANESOVA și I. KIS
Complectare Jurnal ROMFILM și SOVIETIC

Trăiască Cinematografia Sovietică în slujba Păcii
CINEMA „SIDOLI"
Prezintă de Vineri 22 Septembrie 1950
O producție a Studiourilor Cehoslovace
PREMIERA
Anul REVOLUȚIONAR 1848
cu
Vladimir Raz Zdenek Stepanek
Eduard Kohout Frantisek Smolik
MUZICA:
Frantisek Skavor
Complectare jurnal „ROMFILM" și „SOVIETIC"

Cinema Timpuri Noi
Prezintă cu începere de Luni 25 Septembrie 1950
Un program variat
compus din:
QUARTET
Film în culori
FAIANȚE RUSE
MUNȚII SAIANSK
Jurnal „ROMFILM"
Jurnal „SOVIETIC"
Intrarea generală LEI 15

Cinematografia Sovietică în slujba Păcii
CINEMA „PUȘKIN"
Prezintă de Luni 25 Septembrie 1950
O producție DEFA — BERLIN
NU-I LOC DE DRAGOSTE
— cu —
HINZ LAUSCH
și
BRUNI LOBEL
Complectare Jurnal

ATELIERELE „LUPTA MOLDOVEI"
IAȘI
Aduc la cunoștința întreprinderilor de Stat și particulare că au instalat în atelierele lor din Iași, Str. Ștefan cel Mare Nr. 52
O NOUĂ SECȚIE SPECIALA de ZINCOGRAFIE

ULTIMELE ŞTIRI

Poporul chinez condamnă cu hotărîre maşinaţiunile americane care urmăresc extinderea războiului

— Declaraţia purtătorului de cuvânt al ministerului de externe al R. P. Chineze cu privire la raportul lui Mac Arthur prezentat Consiliului de Securitate

PEKING 26. (Agerpres) — CHINA NOUA transmite: La 18 Septembrie, delegatul Statelor Unite la ONU, Austin, a prezentat Consiliului de Securitate un raport al lui McArthur cu privire la războiul agresiv din Coreea în perioada dintre 16 şi 31 August, acuzând în mod mincinos Republica Populară Chineză de a fi trimis în Coreea „un mare număr de coreeni căliţi în lupte".

In legătură cu aceasta, purtătorul de cuvânt al ministerului de afaceri externe al Guvernului Central Popular al Republicii Populare Chineze a făcut la 22 Septembrie următoarea declaraţie.

„Este ştiut de toată lumea că, în cursul ultimilor ani, cetăţenii coreeni care trăiau în China au participat la războiul de eliberare a poporului chinez. Ei nu au luat parte numai la războiul de eliberare a poporului chinez, ci şi la primele trei etape ale revoluţiei chineze — marşul din Nord, între 1925—1937, războiul revoluţionar agrar din 1927 — 1937 şi războiul antijaponez din 1937 — 1945.

Aceasta este un fapt bine stabilit. In lupta pentru răsturnarea forţelor reacţionare ale imperialismului şi feudalismului, poporul coreean şi-a sacrificat viaţa şi şi-a vărsat sângele luptând umăr la umăr cu poporul chinez. Aceste acţiuni nobile ale poporului coreean vor rămâne în veci întipărite în inimile poporului chinez. Acum când victoria a fost obţinută în China, cetăţenii coreeni din China s'au întors în patria lor pentru a o apăra şi pentru a participa la opera constructivă din ţara lor. Acesta este dreptul lor firesc şi datoria lor sfântă. Nicio ţară nu va putea îndrăzni să spună ceva împotriva acestui lucru.

Poporul chinez nu poate decât să simpatizeze şi să sprijine participarea lor la lupta eroică dusă de poporul coreean pentru apărarea patriei sale, împotriva agresiunii imperialiştilor americani. In prezent, imperialiştii americani nu numai că au trimis forţele lor terestre, navale şi aeriene pentru a invada Coreea, dar au primit în mod făţiş, în rândurile forţelor armate americane soldaţi din Japonia care au oprimat şi subjugat poporul coreean timp de peste 50 de ani. Americanii îi întrebuinţează pe aceşti japonezi pentru a înrobi din nou poporul coreean. Acţiunile sălbatice ale imperialiştilor americani agresori au provocat indignarea unanimă a poporului coreean precum şi a cetăţenilor coreeni din străinătate.

Pentru a camufla folosirea soldaţilor japonezi în vederea subjugării poporului coreean, pentru a crea un pretext în vederea unei agresiuni armate împotriva Chinei, precum şi pentru extinderea războiului, imperialiştii americani acuză în mod făţiş R.P. Chineză că permite cetăţenilor coreeni din China să se întoarcă în patria lor. Imperialiştii americani uită propria lor agresiune. Ei nu au niciun fel de drept de a împiedica pe coreeni să participe la lupta pentru apărarea patriei lor. Aceste acuzaţii pe care imperialiştii americani încearcă să le ridice împotriva R.P. Chineze nu sunt numai sălbatice şi absurde ci oglindesc în acelaş timp laşitatea şi neruşinarea celor ce le aduc.

Poporul chinez respinge cu dispreţ aceste acuzaţii. El nu se teme de ele. Mai mult, noi declarăm limpede că vom sta totdeauna alături de poporul coreean, tot aşa după cum acesta s'a aflat alături de poporul chinez în cursul ultimelor decenii, şi condamnăm cu hotărîre agresiunea criminală a imperialiştilor americani în Coreea şi maşinaţiunile americane care urmăresc extinderea războiului".

Folosirea pe scară largă a maşinelor hidraulice la construirea staţiunilor hidroelectrice Kuibîşev şi Stalingrad

MOSCOVA 26 (Agerpres).— Maşinile hidraulice vor fi folosite pe scară întinsă la construirea staţiunilor hidraulice Kuibâşev şi Stalingrad şi a canalului turcmen. Toate munciile grele, ca de pildă, construirea de baraje şi repararea canalelor vor fi executate de puternice pompe escavatoare de alte maşini speciale create de inginerii sovietici. Fiecare pompă escavatoare înlocueşte munca a 2000 oameni. Capacitatea sa orară este de 1000 m.c. de material escavat. Pentru transportarea unei astfel de cantităţi de pământ sunt necesare 50 vagoane mari de marfă. Hidromecanizarea este aplicată pe scară largă în Uniunea Sovietică, atât pentru escavarea pământului cât şi pentru săpăturile la mică adâncime.

In cursul ultimilor 5 ani, volumul lucrărilor executate de maşinile hidraulice pentru escavarea pământului a crescut de peste 5 ori. In prezent peste 40% din lucrările de escavare la construirea staţiunilor hidraulice sunt executate de pompe hidraulice şi de alte maşini speciale.

Nesocotind în mod grosolan principiile dreptului internaţional şi Charta O.N.U. invadatorii americani continuă crimele lor barbare în Coreea

—Comunicatul Comisiei Comitetului Central al Frontului Unit Patriotic Democrat Coreean cu privire la atrocităţile comise de imperialiştii americani în Coreea

PHENIAN 26. (Agerpres). — TASS transmite:

Comisia Comitetului Central al Frontului Unit Patriotic Democrat Coreean pentru cercetarea şi stabilirea daunelor şi crimelor comise de agresorii americani şi clica lui Li Sin Men a dat publicităţii al doilea comunicat al său.

In scopul transformării ţării noastre într'o colonie şi a subjugării poporului nostru, se spune în comunicat, intervenţioniştii americani înarmaţi, care luptă împotriva poporului coreean, nesocotind în mod grosolan principiile dreptului internaţional şi Charta ONU, continuă pe scară şi mai largă crimele lor barbare în Coreea. Avioanele americane, în formaţii mari, săvârşesc atacuri împotriva oraşelor fără apărare din Coreea, le bombardează şi le transformă în ruine. Aviatorii americani bombardează şi mitraliază, distrug şi incendiază locuinţe, spitale, şcoli, teatre şi alte instituţii culturale şi de învăţământ, distrug uzine, fabrici şi mine. In ce priveşte populaţia paşnică, avioanele americane aruncă bombe la întâmplare şi mitraliază cu barbarie, ucigând bărbaţi, femei, bătrâni şi copii.

Astfel, Comisia citează o serie de fapte verificate şi cercetate în perioada care s'a scurs după publicarea primului comunicat.

In comunicat sunt cuprinse fapte privitoare la bombardarea cartierelor de locuinţe ale oraşelor şi satelor din Coreea de către aviaţia americană. Ca urmare a bombardării sălbatice a locuinţelor din oraşele şi satele fără niciun fel de obiective militare, majoritatea oraşelor şi satelor au fost transformate în ruine.

O nouă măsură arbitrară a guvernului israelian

TEL AVIV 26 (Agerpres) — TASS transmite:

Ziarul KOL HAAM scrie AL HAMISMAR anunţă că guvernatorul militar din Nazaret a interzis convocarea celui de al cincilea Congres din Israel al organizaţiei arabe progresiste — Congresul muncitorilor arabi. In cadrul Congresului urmau să fie desbătute probleme în legătură cu apărarea păcii în întreaga lume şi cu colaborarea şi unitatea de acţiune a muncitorilor evrei şi arabi din Israel.

Ziarul KOL HAAM şi că această măsură arbitrară a provocat un val de proteste din partea opiniei publice democrate. Autorităţile israeliene primesc numeroase telegrame **de protest din toate colţurile ţării.**

*

TEL AVIV 26 (Agerpres) — TASS transmite:

Urmând ordinul Washingtonului, cercurile conducătoare Israel fac pregătiri militare. După cum relatează ziarul israelian EDIOT AHARONOD, aerodromul din Lidda va fi reconstruit şi extins, pentru a putea fi folosit la decolarea avioanelor cu reacţie.

Conducerea partidului socialist italian cere tuturor membrilor partidului să-şi mobilizeze forţele pentru lupta împotriva războiului imperialist

ROMA 26 (Agerpres). — Conducerea partidului socialist italian a dat publicităţii la sfârşitul conferinţei sale, o rezoluţie în care îşi afirmă hotărîrea de a promova o politică de consolidare a unităţii forţelor păcii menită să preîntâmpine un nou război şi de a mobiliza toate forţele democrate pentru a zădărnici încercările guvernului care, cu ajutorul intimidărilor caută să reducă opoziţia la tăcere.

Rezoluţia subliniază apoi situaţia gravă creată în ţară prin sporirea continuă a cheltuielilor pentru reînarmare, care, pe de o parte aduc supraprofituri uriaşe unui pumn de capitalişti, iar de pe altă parte, constitue o grea povară pe umerii oamenilor muncii italieni.

Conducerea Partidului Socialist italian pune în vederea grupului său parlamentar următoarele:

1. Să ceară ca Italia să nu adere la armata blocului Atlantic, care se creează actualmente, fără o prealabilă examinare a acestei chestiuni în parlament.

2. Să insiste asupra elaborării unei legi privitoare le respectarea drepturilor constituţionale.

3. Să opună o rezistenţă hotărîtă împotriva majorării cheltuielilor de război.

Conducerea cere tuturor membrilor partidului socialist italian să-şi mobilizeze forţele pentru lupta împotriva războiului imperialist, să participe activ la munca Comitetelor pentru apărarea păcii şi la pregătirile în vederea celui de al doilea Congres Mondial al Partizanilor Păcii.

Partidul Socialist italian este hotărît să menţină unitatea frăţească de acţiune cu Partidul Comunist şi îşi exprimă convingerea că forţele mişcării democrate din întreaga lume sunt capabile să stăvilească războiul şi să zădărnicească încercările reacţiunii de a nimici cuceririle democratice ale popoarelor.

Comunicatele Armatei Populare Coreene

PHENIAN, 26 (Agerpres). — TASS transmite:

Inaltul Comandament al Armatei Populare a R.P.D. Coreene a dat în dimineaţa zilei de 24 Septembrie următorul comunicat:

Pe toate fronturile, unităţile armatei populare continuă să dea lupte crâncene de apărare împotriva inamicului.

Unităţile armatei populare, care au oprit ofensiva forţelor americane debarcate în regiunile Yondynpho (Eitoho) şi Suwon (Suigen), dau lupte în versunate, provocând inamicului pierderi în oameni şi material.

Unităţile armatei populare care apără oraşul Seul, respingând încercările inamicului de a efectua o spărtură în linia lor de apărare.

La 22 Septembrie, unităţile de apărare a coastei ale armatei populare, au scufundat prin foc de artilerie pe coasta de Est 2 torpiloare americane care încercau să atace regiunea din apropiere de Pohang (Hokodo).

La 23 Septembrie, unităţile armatei populare au doborît, pe toate fronturile, 7 avioane inamice; în regiunea Ciunhwa (Tiuwa) a fost doborît un avion de luptă american.

*

PHENIAN, 26 (Agerpres). — TASS transmite:

Inaltul Comandament al Armatei Populare a R.P.D. Coreene a dat în seara zilei de 24 Septembrie următorul comunicat:

Pe toate fronturile, unităţile armatei populare continuă să dea lupte crâncene cu inamicul.

Inaintarea unităţilor americane debarcate în regiunea Yncion (Cemulpo) a fost oprită de contraatacurile unităţilor armatei populare.

La 23 Septembrie, unităţi răzleţe ale trupelor americane, sprijinite de avioane, tancuri şi artilerie, au continuat încercările de a pătrunde în Seul. Dar unităţile armatei populare au respins aceste încercări ale inamicului. Unităţile armatei populare au distrus 5 tancuri, 4 tunuri grele, peste 20 tunuri diferite calibre, peste 30 camioane, precum şi numeros alt material. Au fost ucişi sau răniţi aproximativ 1.200 soldaţi şi ofiţeri inamici.

La 23 Septembrie, artileria antiaeriană a armtei populare a doborît trei avioane de luptă americane care atacaseră partea de Nord a Coreei.

In Italia

Se intensifică grevele muncitorilor în semn de solidaritate împotriva concedierilor masive

ROMA 26 (Agerpres). — Oamenii muncii din Italia sunt ameninţaţi de un nou val de concedieri. In ultimile zile, industriaşii au ordonat concedierea unui număr de 2200 muncitori din uzinele „Officiene mecanice reggiane" (din Reggio Emilir); 500 muncitori de la uzinele „Ansaldo" (Livorno); 3000 muncitori de la minele din bazinul carbonifer (Sardinia). Aceste concedieri au provocat puternice proteste din partea oamenilor muncii care lucrează la întreprinderile de mai sus. Au izbucnit greve locale sprijinite deseori de greve de solidaritate ale altor muncitori.

Lupta dârză a muncitorilor de la uzina metalurgică, „Pignono" din Florenţa împotriva concedierii a 208 muncitori, care a durat 80 zile, a zădărnicit planurile patronilor întreprinderii care au renunţat la concedierea unui număr de muncitori. Muncitorii au obţinut majorarea îndemnizaţiilor pentru cei concediaţi şi plata unei părţi din salariu pentru zilele de grevă. Lupta muncitorilor dela uzina „Pignono", a fost sprijinită de toţi muncitorii din Florenţa şi din Toscana.

Propunerile de pace prezentate la ONU de reprezentantul Uniunii Sovietice

reflectă dorinţa milioanelor de oameni iubitori de pace din lumea întreagă

— Comentariile ziarelor din R.P. Chineză —

SHANGHAI, 26 (Agerpres) — Comentând propunerile de pace prezentate la O.N.U. de A. I. Vişinski în numele guvernului sovietic, ziarul Ja-Hung-Pao subliniază că aceste propuneri reflectă dorinţa milioanelor de oameni iubitori de pace din întreaga lume. Acesta este glasul adevărului şi al dreptăţii care se ridică în întreaga lume. Ziarul scrie în continuare că poporul chinez, care se află în primele rânduri ale frontului luptei împotriva agresiunii americane, sprijină cu entuziasm şi hotărîre propunerile Uniunii Sovietice.

Ziarele Sin Ven Jih Pao şi Ven Gui Pao subliniază că propunerile prezentate de A. I. Vişinski se bucură de sprijinul deplin al popoarelor din întreaga lume.

Noi fonduri militare în St. Unite

WASHINGTON 26 (Agerpres). TASS transmite:

Senatul american a aprobat proiectul de lege privitor la alocarea suplimentară de 17 miliarde dolari „pentru nevoile extraordinare ale apărării".

Acest proiect de lege prevede alocarea a 11 miliarde 736.000.000 dolari pentru sporirea efectivului forţelor armate ale USA, 4.000.000.000 dolari pentru înarmarea statelor satelite ale USA, etc.

Inainte de aprobarea de către Senat a acestui proiect de lege, senatorul Johnson a încercat să sondeze terenul în legătură cu noi alocaţii pentru nevoi militare.

*

WASHINGTON 26 (Agerpres). — TASS transmite:

In tendinţa sa de a intensifica „controlul asupra gândirii", Congresul USA a aprobat şi prezentat spre semnare lui Truman aşa numitul proiect de lege asupra „siguranţei interne". Acest proiect de lege constitue o variantă de compromis propusă de Comisia de coordonare a Senatului şi Camerei Reprezentanţilor şi bazată pe proiectele de lege Wood şi Mc Carran aprobate anterior de Camera Reprezentanţilor şi Senat.

Pentru proiectul de lege asupra „siguranţei interne" au votat 312 membri ai CamereiReprezentanţilor şi 51 senatori, împotriva lui votând 20 membri ai Camerei Reprezentanţilor şi şapte senatori.

Proiectul de lege prevede înregistrarea imediată a tuturor membrilor Partidului Comunist şi acordă guvernului dreptul ca în caz de război sau alte situaţii excepţionale să procedeze la arestarea în masă şi trimiterea în lagăre de concentrare fără vreo judecată prealabilă a aşa numitelor „elemente subversive", din rândul cărora, după cum se ştie, potrivit autorităţilor reacţionare americane, fac parte toţi cetăţenii cu vederi democratice. Acest proiect de lege interzice angajarea cetăţenilor progresişti în funcţiuni care sunt presupuse a avea o importanţă „strategică". Proiectul cuprinde de asemenea numeroase îngrădiri privind persoanele de origină străină.

Luând cuvântul în Camera Reprezentanţilor,Marcantonio, membru în partidul laburist american, a declarat că adoptarea acestui proiect de lege, care violează Constitutia si calcă în picioare drepturile cetăţeneşti ale poporului american, înseamnă lichidarea ultimelor vestigii ale libertăţilor democratice în Statele Unite.

Şedinţa Consiliului general al Frontului democrat albanez

TIRANA 26 (Agerpres). — La Tirana a avut loc şedinţa Consiliului general al Frontului democrat albanez.

La această şedinţă s'a ţinut raportul despre activitatea Frontului Democrat în perioada ce s'a scurs după cel de al doilea Congres al Frontului democrat; s'a discutat apoi raportul ţinut de Preşedintele Consiliului Sindicatelor Unite despre sarcinile Frontului democrat în legătură cu pregătirile pentru cel de al doilea Congres Mondial al Partizanilor Păcii şi raportul ministrului agriculturii, Ilias Roka, despre campania semănăturilor de toamnă.

Consiliul general a chemat toate organizaţiile Frontului democrat să-şi intensifice activitatea în rândurile oamenilor muncii, mobilizându-le la îndeplinirea şi depăşirea planului bienal de stat şi la consolidarea prieteniei cu Uniunea Sovietică şi cu ţările de democraţie populară.

Consiliul general a adresat tuturor organizaţiilor Frontului Democrat un apel, cerându-le să desfăşoare o muncă activă de pregătire în vederea Congresului Mondial al Partizanilor Păcii, să extindă mişcarea de solidaritate cu eroicul popor coreean şi să ia parte activă la organizarea lunii prieteniei albaneză-sovietice.

BIBLIOTECA UNIVERSITĂȚII IAȘI

ANUL 48 Nr. 1224

4 PAGINI 4 LEI

Joi 28 Septembrie 1950

ABONAMENTE

Lei 360 . . . . . 3 luni

Lei 5000 Intreprinderi, Autorități pe un an

Atelierele tipografice

IAȘI Str. ȘTEFAN CEL MARE 50-52

OPINIA

ZIAR POPULAR COTIDIAN

Redacția

IAȘI. Str. Cuza Vodă 1 (etaj)

Administrația

IAȘI, Str. Cuza Vodă 1

TELEFOANE

REDACȚIA Nr. 1209

ADMINISTRATIA Nr. 2042

TIPOGRAFIA Nr. 1210

Pentru o știință socialistă

Interesată de menținerea unor strânse legături cu apusul, burghezo-moșierimea s'a străduit din răsputeri să făurească o știință burgheză „românească", o știință care respirând din „cultura" țărilor dolarului, să fie îmbâcsită de cosmopolitism, de rasism, de misticism, „apolitică" și „universală".

In acest sens, orice legătură culturală cu Uniunea Sovietică a fost interzisă, relațiile cu „străinătatea" — e vorba de țările din apusul Europei: Anglia, Franța, Germania hitleristă, Italia fascistă, etc. — au luat o mare desvoltare, s'au asigurat o serie de „burse" pentru mlădițele „șefilor" ca să-și continue educația în înaltele școli franceze și Institutele engleze, și s'au alocat fonduri pentru editarea de reviste și buletine „științifice", care și-au îndeplinit în bună măsură sarcinile de a ține poporul în întuneric și de a face jocul burghezo-moșierimii.

Eliberat din ghiarele fasciștilor de către gloriosasele Armate Sovietice, poporul nostru a pășit cu încredere la lichidarea exploatării omului de către om, la luptă hotărâtă pentru făurirea socialismului.

Clasa muncitoare, condusă de Partidul Muncitoresc Român, a mers din victorie în victorie, naționalizând industria, refăcând economia țării și pășind la stârpirea analfabetismului și făurirea unei științi care — așa cum spune tovarășul Stalin — să *„nu se izoleze de popor, să nu stea departe de popor ci să fie gata să-l slujească"*...

Așa după cum știința și cultura sovietică este o știință și cultură a păcii, militând pentru desvoltarea forțelor industriale ale țării și pentru valorificarea resurselor țării, tot așa, sub conducerea și îndrumarea directă a Partidului, oamenii de știință de la noi luptă pentru făurirea unei științi și culturi noi, pusă în slujba culturii și progresului, luând poziție dârză împotriva tendințelor de cosmopolitism, reconsiderând lucrările științifice și rezolvând probleme legate de desvoltarea economiei naționale a țării.

Urmând exemplul științei și culturii sovietice, noua știință românească duce o luptă neîmpăcată cu rămășițele capitalismului din economie și din conștiință, cu toate manifestările ideologiei și culturii burgheze: apolitismul, lipsa de principialitate, obiectivismul burghez, cosmopolitismul, ploconirea și servilismul în fața culturii, științei și tehnicei burgheze străine, știință care luptă pentru servirea capitalismului, pentru înrobirea oamenilor muncii, pentru dezlănțuirea unui nou război, căutând să fabrice arme cât mai perfecționate și să realizeze „oameni-sclavi", prin degradarea omului.

Insușindu-și știința și cultura sovietică — socialistă prin conținut, — care este cultura respectului reciproc și a egalității în drepturi a tuturor popoarelor, cultura și știința păcii, colaborării și a prieteniei dintre toate popoarele lumii, oamenii de știință din întreaga țară luptă pentru desvoltarea noii noastre culturi și științi.

In acest fel, și oamenii de știință și cultură din Iași luptă pentru făurirea noii științi și culturi, în calitate de profesori universitari, membri ai Filialei Academiei R. P. R. sau făcând parte din filialele diferitelor societăți științifice.

Odată cu deschiderea noului an universitar și începerea cursurilor, oamenii de știință și cultură din Iași vor datoria să-și intensifice activitatea, pentru a grăbi desvoltarea noii științi și culturi din țara noastră, pentru a participa activ la rezolvarea tuturor problemelor ivite în legătură cu îndeplinirea Planului de Stat pe 1950 și crearea condițiilor de înfăptuire a primului nostru plan cincinal.

Astfel, activitatea societăților științifice va trebui să ia un ritm sporit față de munca desfășurată în anul trecut, cele cinci institute ale Filialei Academiei R. P. R. vor trebui să-și accelereze ritmul lucrărilor, subiectele temelor tratate fiind foarte importante. In acest sens membrii celorlalte Institute vor trebui să ia ca exemplu activitatea Institutului de Medicină, în cadrul căruia s'au rezolvat probleme deosebit de importante, cum este aceea a vindecării pelagrei.

Intensificându-și efortul și luând exemplul savanților sovietici, oamenii de știință și cultură din Iași vor putea în felul acesta să participe efectiv la lupta pentru consolidarea și desvoltarea noii științi și culturi în țara noastră, la făurirea unei științi și culturi socialiste, a unei științi în slujba clasei muncitoare.

TRAIAN ȚANEA

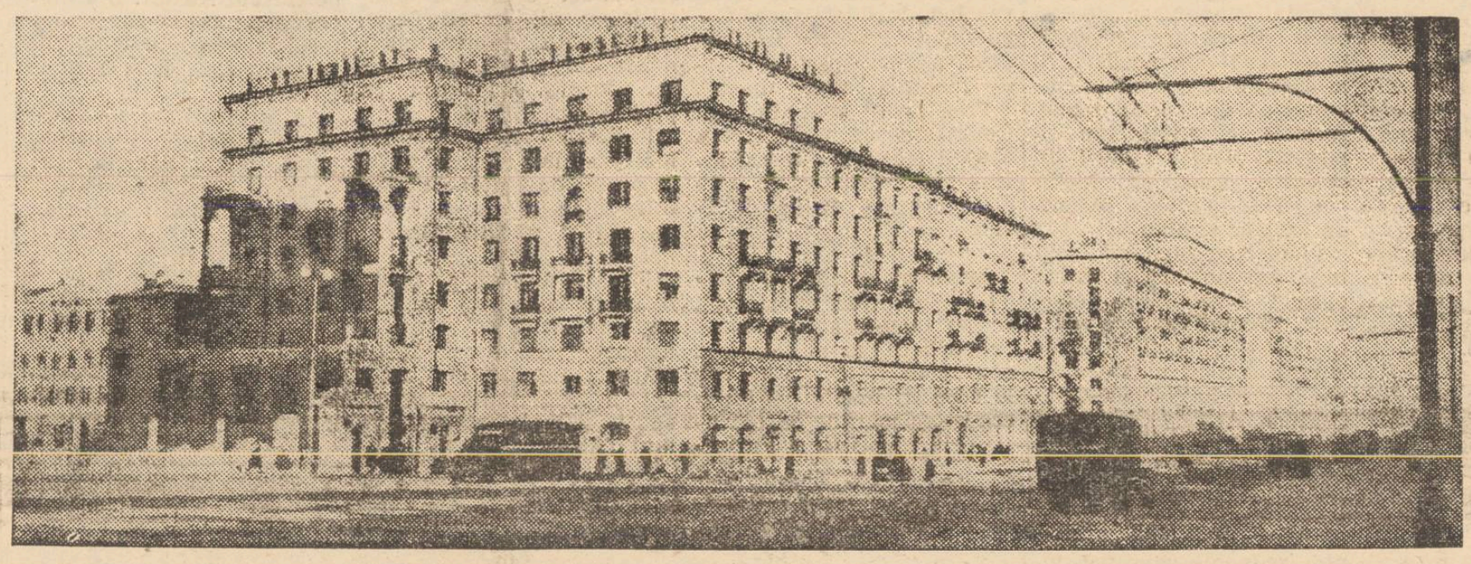

Vederi din U.R.S.S.

In URSS, ritmul reconstrucției clădirilor distruse a fost deosebit de rapid, cuprinzând fabrici și instalații industriale, cartiere muncitorești și edificii culturale.

In clișeu: un aspect al unei clădiri reconstruite în unul din orașele Bielorusiei.

Ajutorul familial de Stat, — factor important la întărirea familiei

Ceeace este caracteristic regimului nostru de democrație populară, este grija mare ce o are Partidul nostru și Guvernul pentru familie.

Urmărind realizările din Uniunea Sovietică în acest domeniu, clasa muncitoare din Republica noastră Populară, prin Partidul ei a venit cu o serie de măsuri care să poată asigura o mai mare desvoltare și întărire a familiei.

In Uniunea Sovietică, încă din timpul prime or zile ale Marei Revoluții din Octombrie, Puterea Sovietică a luat măsuri pentru grija maternității. Această grijă pentru mamă și copil se manifestă în Uniunea Sovietică printr'o serie de ajutoare ce sunt date familiilor cu copii mulți.

In urma decretului apărut în Uniunea Sovietică în anul 1936, au fost plătite mamelor cu copii numeroși suma de șapte milioane ruble.

Urmând experiența măreață a poporului sovietic, care ne îndrumează în toate acțiunile pe drumul construirii socialismului, Constituția Republicii Populare Române prin articolul 25 acordă toată atenția și protecția mamei și copilului, asigurându-le totodată tot sprijinul.

Pentru a întări articolul din Constituție care acordă sprijin mamei și copilului, Ministerul Muncii și Prevederilor Sociale, în conformitate cu Decretul Nr. 106 | 1950 a înființat ajutorul familial de Stat, care vine să sprijine maternitatea și desvoltarea familiei pe baze sănătoase.

Oamenii muncii au primit cu nespus entuziasm această măsură care vine încăodată să arate țăria regimului nostru de democrație populară.

Pentru punerea în aplicare a acestui Decret, Comisia pentru ajutorul familial de Stat, a înregistrat toate familiile salariaților cu copii numeroși plătind o sumă ie de ajutoare.

Astfel până în prezent au fost plătite în orașul nostru ajutoare e familiale de Stat unui număr de 528 familii.

Ajutorul a fost plătit salariaților cu peste patru copii din toate întreprinderile din localitate.

Astfel la Atelierele CFR Nicolina au primit ajutorul 87 salariați, ia Țesătura 85, la ETACS 50, Textila Roșie 39, Victoria 36, Moldova Tricotaje 16 și CAM 15. Și în alte întreprinderi cu salariați mai puțini, deasemeni s'a primit ajutorul familial.

Sumele plătite variază după numărul copiilor.

De exemplu Macarie A. dela Atelierul CFR Nicolina, care are 7 copii, a primit 8700 lei, Costandache Luiza dela Țesătura, văduvă cu trei copii a primit 7200 lei. In afară de ajutorul care se dă salariaților cu mai mult de patru copii și femeilor văduve care au dela un copil în sus, pentru a veni și mai mult în ajutorul celor care au familie numeroasă, legea acordă sprijin deosebit pentru familiile cu peste zece copii, adică pentru al unsprezecelea copil. Pentru aceasta se dă un premiu de lei 20.000.

Astfel de premii au fost plătite până acum lui Bălan Elena dela P.T.T. și lui Bălteanu Sofia dela „Doina Moldovii".

Această grijă este privită de către cei ce primesc ajutoarele cu cea mai mare dragoste. „Mulțumesc Partidului și Guvernului nostru, care are o deosebită grijă pentru buna îngrijire a copiilor noștri ce sunt viitorii cetățeni ai Republicii Populare Române" a spus Bălteanu Gheorghe tatăl a 11 copii, când a primit premiul de 20.000 lei.

Prin grija deosebită ce o are Partidul și Guvernul nostru pentru mame și copii, se asigură acestora o viață fericită, devenind cetățeni folositori în opera de construire a socialismului.

AL. RADU

Examenele de admitere dela Politehnica Muncitorească din Iași au luat sfârșit

Câteva impresii despre candidați și profesori

Muncitori fruntași în producție și la învățătură

Pentru formarea a cât mai multe cadre tehnice specializate, necesare construirii socialismului, anul trecut au luat ființă în câteva centre universitare din țara noastră Politehnicile muncitorești.

In aceste Institute de învățământ superior, muncitorii fruntași în producție din diferite industrii, urmează cursuri speciale de doi ani, după care timp ei vor deveni ingineri de exploatare.

La Iași, în anul universitar trecut, au promovat primul an de studii un număr apreciabil de studenți muncitori, aparținând celor trei secții existente.

In vederea lărgirii acestor facultăți pentru noul an școlar, care începe în curând, au dat examene de admitere în anul I un număr de 380 de muncitori, veniți din întreaga țară.

Majoritatea dintre ei, pentru o cât mai bună acumulare a cunoștințelor necesare acestor examene, au urmat timp de 45 de zile cursurile pregătitoare inițiate de Direcția de studii a Politehnicei.

Rezultatele muncii în această direcție s'au arătat cu ocazia examenului de admitere, care s'a încheiat zilele trecute.

„Aceasta e meseria mea tovarășe profesor"!

In sălile frumos ornate, unde lozinci le *„A ne prezenta bine la examene, a demasca orice încercări de înșelare, iată care este atitudinea noastră astăzi"* sau *„Să luptăm pentru o cât mai bună reușită la examene, conștienți că prin acest lucru luptăm pentru pace"* au căpătat ecou în fiecare suflet cinstit de muncitor, C. ILIE

Continuare în pag. II-a

Brigăzile de economii dela Ateliere Reparații RATA au obținut importante succese în muncă

Antrenați în întreceri socialiste muncitorii atelierelor RATA au realizat importante economii prin recuperări de materiale vechi.

Astfel centrala termică prin amenajarea dispensarului și prin lucrări de izolare a conductelor de încălzire Centrala folosind materialele vechi a realizat o economie de 32.714 lei. Secția tapițerie prin recuperarea telurilor vechi necesare la repararea băncilor de autobuze au realizat o economie de 5350 lei. Secția Strungărie și Fierărie a confecționat din fier deșeu 100 kg. piulițe diferite în valoare de 26.400 lei.

Secțiile Tinichigerie și Radiatoare au recuperat tablă veche și tuburi vechi de cauciuc la repararea aripilor autocamioanelor și a radiatoarelor, realizând o economie de, 5320 lei. Secția autobuze a recuperat fier vechiu confecționând scaune pentru autobuze, coltare transportive și bănci în valoare de 13.600

Secția întreținere a făcut un gard împrejurul atelierelor de fier vechi economisind materiale în valoare de 116.336 lei.

ȘTEFAN BOLOHAN
Coresp.

La Iași

Pregătiri pentru aprovizionarea cantinelor în timpul iernii

Ce produse vor sosi din mărfurile dirijate. Primele legume livrate cantinelor

Problema aprovizionării cantinelor „și a pieților, pentru timpul iernii, constitue în prezent o preocupare de seamă a sociețății Comerciale de Stat „Aprozar" și a Uniunii Cooperativelor.

O nouă schemă de organizare a aprovizionării

In urma restructurării survenite în organizarea sistemului de funcționare a magazinelor Aprozar, a intervenit o importantă schimbare în ceace privește delimitarea sarcinilor Aprozarului.

Intr'adevăr, deacum înainte, comerțul cu amănuntul a trecut în sarcina Uniunii Cooperativelor, care va avea grija aprovizionării pieții, Aprozarul urmând a aprovizionа gospodăriile colective de consum (cantine, creșe, cămine, spitale, internate, orfelinate) etc. In plus, Aprozarul va ajuta munca Uniunii Cooperativelor, rămânându-i în grijă 4 magazine în piețele Iașului.

Aceste magazine Aprozar au mai rămas — așa dar — să funcționeze în Piețele: Sf. Spiridon, Hala, Ilie Pintilie și Piața Unirii.

Am arătat toate acestea, pentruca, atât consumatorii, cât și cantinele să cunoască bine aceste probleme, spre a nu se produce eventuale confuzii. Desigur că această nouă schemă de organizare va asigura o bună aprovizionare a massei consumatoare, așa precum ne-a arătat, conducerea Aprozarului local.

In momentul de față, aprovizionarea pentru toamnă este asigurată, în piață existând o abundență de produse.

Deasemeni și pentru iarnă, problema aprovizionării va fi rezolvată în chip fericit, Aprozarul și Uniunea Cooperativelor interesându-se îndeaproape de toate aspectele pe care le prezintă sarcina aprovizionării. Astfel, — pentru cantine — ceapa, fasolea și cartofii vor sosi din produsele dirijate, în măsura în care se fac colectările, articolele alimentare urmând a fi procurate de Aprozar, dela Gospodăriile de Stat cu care Aprozarul are contracte. Până acum unele cantine s'au și aprovizionat — pentru perioada de iarnă

I. ȘTIRU

Continuare în pag. 3-a

Planurile imperialismului american în privința Japoniei

de V. Kudreavțev

Imaginarul monopol asupra armei atomice a creat în cercurile expansioniste americane iluzia atotputerniciei acestei arme de asasinare în masă. In urma prăbușirii diplomației atomice, reprezentanții cei mai sălbateci ai imperialismului american au început să caute armate de mercenari. Privirile lor s'au îndreptat numaidecât către Germania Occidentală și Japonia, țări ocupate de armata americană.

Cercurile militare ale Statelor Unite își fac iluzia că poporul japonez va deveni carne de tun a imperialismului american. Și nu numai că-și fac iluzii. In Japonia, iau naștere, sub masca „poliției", forțe armate al căror număr crește pe zi ce trece. Poliția este înzestrată cu arme grele, în special cu mitraliere. Actualmente, într'o serie întreagă de regiuni au loc mari manevre militare ale forțelor polițienești. In a doua jumătate a lunii Noembrie au avut loc asemenea manevre în regiunile Nagano, Fucuoca, Saga, Osaka. In prefectura Nagano în cursul manevrelor polițienești a fost „cucerită" o stațiune de cale ferată, a fost forțată trecerea unei ape în timpul nopții, etc. Conducând aceste „operațiuni", Sato, șeful poliției de stat, a anunțat că „în țara care nu are armată, rolul armatei este îndeplinit de către poliție". Toate acestea au loc cu sprijinul total al puterii de ocupație americane, conform planurilor americane de „democratizare" a Japoniei.

Infăptuindu-și planurile de transformare a Japoniei într'un cap de pod militar și într'un rezervor de carne de tun al imperialiștilor din Statele Unite, puterea de ocupație americană se ciocnește de mișcarea democratică a poporului japonez.

Forțele progresiste ale poporului japonez au văzut în distrugerea Japoniei militariste, posibilitatea de a îndrepta Japonia pe drumul păcii și democrației. De aceea, pregătirea pentru un nou război are loc concomitent cu ofensiva reacțiunii japoneze și a forțelor de ocupație americane împotriva organizațiilor democratice. Această ofensivă a capătat în ultimul timp caracterul unei terori polițiste care nu este nici măcar voalată. Guvernul Yoshida a interzis pur și simplu grevele muncitorilor dela tramvaie și ale minerilor. Guvernul japonez a înăbușit în sânge greva muncitorilor feroviari. A avut loc concedierea în masă a muncitorilor dela căile ferate, a învățătorilor, a muncitorilor și funcționarilor din instituțiile guvernamentale. In total au fost concediați aproape 1.500.000 oameni. Numeroși activiști

Continuare în pag. III-a

Institutul agronomic din Iași în preajma deschiderii noului an școlar

Agricultura noastră se găsește în momentul de față la cea mai importantă cotitură din istoria ei, ea se îndrumează pe singura cale justă, pe singurul drum posibil pentru a atinge treapta cea mai superioară de desvoltare, pe calea transformării socialiste. Așa cum ne arată mersul lucrărilor în Uniunea Sovietică, transformarea socialistă a agriculturii ne poate aduce o producție superioară cantitativ și calitativ, cu o muncă ușurată mult prin mecanizare și liberă de exploatarea omului de către om.

Țărănimea muncitoare, urmând îndemnurile date de Partid, merge într'un ritm tot mai viu spre colectivizare. Cele peste o mie de gospodării colective înființate sunt cea mai bună dovadă în acest sens.

Această mare operă ce se construește astăzi este susținută și prin numeroasele S.M.T-uri și gospodării agricole de Stat.

Dar pentruca lucrurile să meargă pe făgașul adevărat și să se înfăptuiască o operă de nesdruncinat, sunt necesare cadre de tehnicieni agricoli bine pregătite, cu un nivel profesional și ideologic ridicat. Aceasta este menirea principală a Institutelor Agronomice din țara noastră.

Marcând importanța momentului de față Ministerul Agriculturii de acord cu Ministerul Învățământului, acordă o deosebită atenție Institutului Agronomic din Iași. Institutul a primit în acest an fondurile necesare pentru a-și termina localul său propriu dela Copou, fonduri pentru laboratoare etc.

Pentru ajutorarea studenților săraci și merituoși s'au acordat un număr de 400 burse, dintre care 140 revin numai anului I. Așadar, 70 la sută dintre studenții acestui an vor primi burse. Aceasta constituie un stimulent puternic pentru absolvenții școalelor Medii pentru a îmbrățișa cariera de inginer agronom.

Fiind bine susținut Institutul Agronomic Iași va lua curând o desvoltare puternică. In noul local se amenajează săli de curs și laboratoare bine utilate, care vor fi puse la îndemâna studenților. Aci ei vor învăța metodele perfecționate de lucrarea pământului. In acelaș timp corpul didactic va putea desfășura alături de munca didactică, o rodnică activitate științifică, luminând căile pe care trebue să meargă agricultura noastră, pentru a atinge o treaptă superioară.

In acest institut se poate constata un suflu nou de viață, o atmosferă sănătoasă de muncă încordată și o dorință de a corespunde pe deplin marilor sarcini ce reies din grandioasa operă de transformare socialistă a agriculturii.

C. P.

Cultură fizică și sport

Se intensifică pregătirile pentru marele meeting aviatic „Sburăm pentru Pace"

Puține zile au mai rămas până Duminică 1 Oct. când pe aerodromul TARS va avea loc—în organizarea Comitetului Provizoriu orășenesc, marele meeting aviatic „Sburăm pentru Pace".

Pregătirile sunt în toi. Comisiunea de organizare a acestui meeting lucrează intens pentru a asigura succesul marelui eveniment aviatic.

★

Interesul oamenilor muncii față de acest eveniment, crește necontenit. Pentru prima dată orașul nostru va găzdui un meeting aviatic la care se anunță participarea celor mai de seamă aviatori planoriști și parașutiști din țara noastră.

Pentru a se permite accesul maselor oamenilor muncii la această manifestație, toate instituțiile și întreprinderile din localitate au pus în vânzare bilete la un preț redus.

Pentru elevi și militari au fost puse în vânzare bilete la prețul de 10 lei. In oraș, biletele se găsesc la Agenția „Ages" str. Republicii.

★

Față de afluxul de public ce se va înregistra Duminică dimineață, Comisiunea de organizare a meetingului a luat toate măsurile pentru a asigura deplasarea spectatorilor spre aerodromul TARS.

In ziua meetingului va fi mărit numărul tramvaelor pe traseul Abator. Din toate cartierele vor porni spre locul meetingului numeroase autobuze RATA și ETACS.

In incinta Aerodromului vor fi instalate numeroase bufete care vor alimenta publicul spectator cu tartine dulciuri, răcoritoare, etc.

★

La meetingul aviatic de Duminică dimineață vor asista și oameni ai muncii din Pașcani și Hârlău. In vederea deplasării lor, vor fi puse la dispoziție două garnituri speciale de tren.

Vineri începe la Iași „Cupa Păcii" o mare competiție polisportivă organizată de Flacăra-Arte Grafice

In cinstea zilei Păcii, colectivul sportiv Flacăra-Arte Grafice organizează o mare competiție polisportivă pentru următoarele discipline: atletism, volei, handball șah, tenis de masă și baschet.

Vor participa colectivele sportive: Flacăra - Teatrul Național; Dinamo, Armata, Progresul Sanitar, Spartak, Locomotiva CFR, Progresul ETACS, Constructorul, Fl. Roșie și Flacăra-Arte Grafice.

Intrecerile încep Vineri și se vor desfășura după următorul program:

Vineri și Sâmbătă Volei (ora 15) Șah și tenis de masă (ora 19)

Luni și Marți baschet și volei (ora 15) șah și tenis de masă (ora 19)

Miercuri și Joi curba cu obstacole baschet și atletism (ora 15).

Competiția va purta numele de „Cupa Păcii" și va fi dotată cu o cupă precum și numeroase plachete și diplome. „Cupa Păcii" are un punctaj special pentru fiecare ramură de sport.

Colectivului sportiv care va întruni cel mai mare număr de puncte i se va decerna trofeul.

Scurte știri sportive

Începe campionatul de sector la foot-ball

Duminică 1 Octombrie începe campionatul de sector la foot-ball, pentru calificarea în Divizia B. Participă echipele campioane din: Roman, Bacău, Buhuși, Galați, Tecuci, Bârlad, Focșani, Vaslui, C. Lung, Rădăuți, Dorohoi, Suceava, Botoșani și Iași.

Armata Iași joacă la Roman.

Tenis

Astăseară au plecat la București, pentru a participa la finalele Campionatului de tenis al R.P.R. următorii jucători ieșeni: Victor Stoclozza, Emil Stoclozza, V. Ultimescu și Aurel Savin.

Cursă ciclistă Iași-Sculeni Iași

Comisia de ciclism organizează Duminică 1 Octombrie — în cinstea Zilei Păcii — o cursă ciclistă pe distanța Iași-Sculeni-Iași. Plecarea se va da la ora 15,30 din fața Comitetului Regional UTM. Inscrierile se fac la CCFS.

Programul jocurilor de basket

Astăzi după amează are loc pe terenul Sfatrilor Populare etapa a III-a campionatului național de baschet, faza raională. Sunt programate următoarele partide:

Fl. Roșie—Spartak

Progresul Sanitar— Constructorul.

Progresul ETACS— Liceul Băeți Nr. 1.

Armata — Fl. Roșie (restanță 13 minute).

In etapa a doua s'au înregistrat câteva surprize: Astfel, Liceul Băeți Nr. 1 a dispus de CSU cu 42—40, iar ETACS a depășit Fl. Roșie cu 30—26 (17—12).

Editarea scriitorilor ieșeni

Pentru depistarea elementelor talentate din cenacluri și întreprinderi, precum și pentru a veni în sprijinul scriitorilor din provincie, Editura pentru literatură și artă și-a creiat corespondenți pe lângă toate filialele Uniunii Scriitorilor din țară.

Astfel, toți cei care au lucrări terminate — poezii, proză, studii, etc. — sau au astfel de lucrări în pregătire, pot trece în fiecare zi pe la Filiala Uniunii Scriitorilor, din str. Păcurari Nr. 2, pentru a discuta cu corespondentul din Iași al editurii.

Cărți noi

Sorin Strujan:

Canalul Dunăre Marea-Neagră, front al luptei pentru socialism

(Editura Partidului Muncitoresc Român)

Atitudinea burgheziei în zilele noastre poate fi asemuită întocmai cu aceea a hoțului, care fugind pe stradă, țipă ca din gură de șarpe: „prindeți hoțul!"

Tot astfel încearcă și burghezia să arunce vina actualei neînțelegeri politice pe seama Uniunii Sovietice și a țărilor de democrație populară. Toți oamenii cinstiți din lumea întreagă știu însă azi, că în State'e Unite și în țările aservite lor, mai mult din trei sferturi din buget se cheltuește pentru scopul hidos de a distruge omenirea, pe când în Uniunea Sovietică și țările de democrație populară se cheltuesc fonduri uriașe pentru ridicarea nivelului de trai al celor ce muncesc. Cuprinsul întreg al acestor țări s'a transformat într'un uriaș șantier ce freamătă de o rodnică activitate pentru pace, pentru progres.

In țara noastră una din aceste construcții mărețe spre care se îndreaptă eforturile întregului popor muncitor este Canalul Dunăre Marea Neagră.

Editura Partidului Muncitoresc Român dorind să facă cunoscut fiecărui om al muncii din țara noastră cauzele pentru care partidul a luat hotărârea să se construiască acest canal, precum și foloasele ce vor decurge pentru economia țării noastre de aici, a scos broșura cu titlul de mai sus.

Cei ce vor citi această broșură vor cunoaște greutățile uriașe pe care le-au întâmpinat în munca lor muncitorii, tehnicienii și inginerii de pe șantierele canalului; ei vor lua cunoștință de realizările înfăptuite de aceștia până acum. Vor afla deasemenea neprecup țitul ajutor pe care îl primim în unelte, materiale și schimb de experiență din partea mării noastre prietene Uniunea Sovietică.

Intrucât pentru construirea Canalului țara întreagă își încordează tot mai mult forțele, citirea broșurii va ajuta fiecăruia din noi să ne pătrundem mai bine de scopul acestei mărețe opere și să dăm la rândul nostru maximum de randament în munca noastră.

Câteva impresii despre candidați și profesori

(Urmare din pag. 1-a)

citor, au început de dimineață examenele de admitere pentru ultimii candidați.

La o masă, în fața candidaților, stă comisia de examinare. „Distanța" dintre catedră și bănci a dispărut încă de mult.

Suntem la examenul de Fizică. După ce candidații au primit un bilețel cu întrebările la care vor trebui să se gândească, pentru a răspunde cât mai bine, a ieșit la tablă primul chemat.

Este Baltă Cristea, muncitor pe șantierul naval din Brăila, fruntaș în producție. Dragostea de muncă, de învățătură l-a făcut ca și în această direcție să fie tot în frunte.

Profesorul de fizică îl întreabă despre *„Principiul lui Arhimede"*. Incercând să arate aplicațiile practice ale acestui principiu, profesorul încearcă să lămurească pe candidat despre importanța lui, aplicat la lichide.

„Păi acest lucru îl știu prea bine tovarășe profesor", îi răspunde Baltă Cristea. „Aceasta doar e meseria mea de toate zilele", continuă cu mândrie tânărul muncitor constructor, care și-a dat seama mai mult ca oricând ce legătură mare există între practică și teorie.

După el vin alții, vin Reiss Gheorghe, Pascale Constantin, Filip D., toți muncitori de pe același șantier, în întrecere de data aceasta în învățătură, cu tovarășul lor Baltă Cristea.

Peste tot roadele muncii lor sunt dintre cele mai frumoase. La Fizică, la Matematici, profesorii sunt mulțumiți de răspunsurile ce la primesc.

Pe figurile candidaților poți ceti siguranța cu care pășesc spre tablă unde sunt examinați, poți vedea mai apoi satisfacția că au corespuns încrederii pe care le-au acordat-o tovarășii lor de muncă.

Deaceia, examenele de admitere în Politehnica muncitorească din Iași au avut un caracter sărbătoresc, ele arătând încăodată grija Partidului și Guvernului pentru formarea de cât mai multe cadre de tehnicieni specialiști, de apărători ai păcii, recrutați din rândul muncitorilor.

Pregătiri pentru aprovizionarea cantinelor în timpul iernii

(Urmare din pag. 1-a)

— cu buhoni, roșii, ardei și vinete.

Ce sarcini stau în fața cantinelor

Un lucru care îngreunează munca de aprovizionare este faptul că doar 40 la sută din totalul cantinelor din localitate au venit să facă contracte de aprovizionare pentru iarnă, cu Aprozarul. Ori, se știe că fără acest contract, fără o muncă planificată, reușita aprovizionării nu poate fi garantată. Cantinele care n'au încheiat astfel de contracte le mai pot face până la 1 Octombrie. Totodată cantinele vor trebui să se îngrijească în această perioadă de pregătirea spațiului, a beciurilor și a nisipului, pentrucă până la 1 Noembrie, aprovizionarea și livrarea produselor trebuesc realizate în bune condițiuni.

Un exemplu de urmat

Un exemplu de cantină care s'a îngrijit din timp de latura aprovionării pentru iarnă este „Cantina Iașul și Ciocanul". Ea a înaintat Luni dimineața, Aprozarului, contractul precum și un tabel de articole ce necesită. Contractul încheiat la 1 Noembrie 1950 și are o durată de 6 luni.

Spiritul gospodăresc și grija pentru asigurarea mesei la cantine a salariaților, în tot timpul iernii, trebue să fie urmat și de cantinele care au neglijat acest lucru. Pentrucă numai astfel, aprovizionarea cantinelor poate căpăta o rezolvare favorabilă.

Planurile imperialismului american în privința Japoniei

(Urmare din pag. 1-a)

sindicali au fost arestați fără niciun fel de motiv. Din școli și din instituțiile superioare de învățământ au fost concediați toți profesorii și conferențiarii progresiști, iar studenților li s'a interzis de a face parte din organizațiile politicei Reacționarii japonezi turbează că majoritatea populației coreene din Japonia simpatizează cu Republica Populară Democrată Coreeană. Guvernul japonez a închis toate școlile în limba coreeană, interzicând tineretului coreean să învețe în limba sa maternă.

Reacțiunea japoneză a îndreptat lovitura principală împotriva Partidului Comunist. Cu sprijinul activ al socialiștilor de dreapta, reacțiunea japoneză încearcă să spargă unitatea clasei muncitoare. Actuala teroare polițistă amintește oamenilor muncii japonezi timpurile celei mai negre dominații în Japonia a clicii militariste a lui Tojo. Păturile largi ale Japoniei încep să înțeleagă tot mai mult ce reprezintă democrația americană. Oamenii muncii din Japonia se conving din ce în ce mai mult că numai partidul Comunist, care stă în fruntea frontului democratic, le arată calea pentru crearea unei Japonii independente și democratice. Mișcarea pentru pace se exprimă și prin convocarea Congresului Partizanilor Păcii, ceeace arată că poporul japonez este din ce în ce mai conștient de planurile militariste ale reacțiunii japoneze.

Scăderea influenței Statelor Unite în Orientul îndepărtat îi alarmează pe lacheii de toate nuanțele ai imperialismului american din conducerea reacționară a Congresului Sindicatelor Industriale din Statele Unite.

Conducătorii acestor sindicate au subliniat că Statele Unite își vor pierde influența în toată Asia' tot așa cum și-au pierdut-o și în China, dacă nu se va duce o politică care să provoace o impresie „bună" asupra popoarelor Asiei. Dar reacționarii americani, care țin morțiș să transforme cât mai iute Japonia într'un cap de pod militar în Orientul îndepărtat, nu vor să-și piardă timpul cu a „face impresie". Pentru a realiza intențiile lor aventuriere de cucerire a dominației mondiale, ei impun într'un mod sălbatec poporului japonez robia politică și împing spre catastrofă economia japoneză.

Un exemplu foarte caracteristic este politica americană față de comerțul exterior al Japoniei. Se știe că în perioada antebelică comerțul exterior a jucat un rol important în economia Japoniei, deoarece Japonia n'are materiile prime necesare industriei sale. In industria japoneză un loc important l-a ocupat producția destinată exportului. Piața principală a exportului cât și a importului Japoniei a fost China, care, împreună cu regiunea Kwantung, ocupa nu mai puțin de 30 la sută din volumul tranzacțiilor comerciale ale Japoniei. La sfârșitul anului Departamentul de Stat împreună cu cercurile militare americane au elaborat „planul" de „reconstrucție" și „desvoltare" a Japoniei. Acest plan ar trebui să refacă economia japoneză prin desvoltarea comerțului exterior și a industriei adaptate nevoilor comerțului exterior.

Dar în realitate s'a văzut că este vorba de desvoltarea numai a acelei industrii care nu face concurență industriei Statelor Unite și a cărei desvoltare nu poate slăbi dependența economică a Japoniei față de monopolurile americane. Este vorba în primul rând de industria textilă, căreia monopoliștii din Statele Unite doresc să-i dea „avânt" utilizând munca ieftină a muncitorilor japonezi. Piețele Asiei sunt pline de mărfurile americane fabricate în Japonia, ceeace aduce monopoliștilor americani profituri uriașe.

Puterile de ocupație americană nu permit însă Japoniei să ducă un comerț exterior normal, ceeace are un efect dezastruos pentru economia Japoniei. Puterea de ocupație tinde să îngrădească în mod artificial comerțul Japoniei cu acele mărfuri care ar putea „deranja" pe bancherii din Wall-Street.

Se pune problema în ce direcție se poate îndrepta exportul Japoniei, despre care forțele de ocupație americane și guvernul japonez vorbesc tot mai mult și mai mult ca fiind unica metodă de desvoltare a economiei țării.

Statele Unite utilizează Japonia ca o piață de desfacere pentru mărfurile care nu pot fi vândute în Statele Unite. Americanii, însă, n'au avut niciodată intenția de a deschide piețele lor pentru mărfurile japoneze.

Imperialiștii americani au depus toate eforturile pentru a mări concurența țesăturilor de mătase naturală japoneze pe toate piețele, bineînțeles exceptând piața americană. Această măsură n'a convenit mai ales Angliei. Cercurile conducătoare din Anglia nu sunt deloc încântate de faptul că Statele Unite tind să folosească mărfurile ieftine japoneze pentru a sparge blocul lirei sterline, în cazul de față pentru a concura pe piețele Angliei materiile prime din Australia și din Asia sud-estică. Se înțelege dela sine că Anglia face tot posibilul împotriva dumpingului japonez. Criza economică ce se coace în Statele Unite și concurența dintre Anglia și America pentru piețele din Asia se resimte în special în Japonia, care are o economie ruinată. Și în domeniul economic cercurile imperialiste americane își duc politica lor aventurieră în Orientul îndepărtat, pe socoteala poporului japonez.

Caracterul imperialist al politicii Statelor Unite față de Japonia este evident. Expansioniștii americani își să utilizeze Japonia ca un cap de pod într'un viitor război, iar pe poporul japonez ei vor să-l utilizeze drept carne de tun în politica lor războinică față de țările din Orientul Indepărtat.

Ei și-au făcut însă socotelile fără a ține seama de forțele crescânde ale luptei de eliberare națională din Asia, de care este strâns legată mișcarea democratică a poporului japonez.

Au apărut

C. Simonov: „UMBRA STRAINA"

— dramă în 4 acte —

O puternică chemare la vigilență — adresată savanților și oamenilor de cultură — față de uneltirile dușmanului purtând masca perfidă a cosmopolitismului.

O piesă de o mare valoare literară și de un adânc conținut ideologic.

L. Carasiova: „ROLUL FEMEII IN COLHOZ"
(Colecția „DE VORBA CU SATENII")

„Muncile de toamnă în U.R.S.S.
(Colecția „De VORBA CU SATENII")

HOTĂRÎREA

Comitetului Central al Partidului Muncitoresc Român și a Consiliului de Miniștri, privind campania muncilor agricole din toamna anului 1950

In fața clasei muncitoare și a țărănimii muncitoare stă ca sarcină importantă realizarea în bune condițiuni a campaniei agricole de toamnă, care cuprinde strângerea recoltei, însămânțările și ogoarele de toamnă.

Importanța muncilor agricole de toamnă din anul acesta este cu atât mai mare cu cât ele pun baza recoltei de cereale pentru primul an al Planului Cincinal.

Deoarece strângerea recoltei și însămânțările de toamnă se efectuează concomitent, este necesară mobilizarea tuturor forțelor și resurselor în vederea desfășurării în bune condițiuni a campaniei agricole de toamnă, pentru asigurarea unei recolte îmbelșugate.

Folosind experiența și știința înaintată sovietică, aplicând în practică metodele agrotehnice cele mai avansate, gospodăriile agricole de Stat, SMT, gospodăriile agricole colective, țăranii muncitori constituiți în întovărășiri și întreaga țărănime muncitoare vor putea asigura o sporire simțitoare a producției la hectar.

Realizarea în bune condițiuni și la timp a însămânțărilor și ogoarelor de toamnă va face posibilă ridicarea nivelului de trai al oamenilor muncii dela orașe și sate.

In campania agricolă de toamnă care se desfășoară în condițiunile ascuțirii luptei de clasă, organizațiile de Partid, organele Puterii de Stat și massa țărănimii muncitoare trebue să-și întărească vigilența și să demaște orice încercare a chiaburilor și a altor dușmani ai oamenilor muncii de a împiedica desfășurarea în bune condițiuni a muncilor agricole; să lupte pentru obținerea unei producții cât mai mari, pentru îmbunătățirea condițiilor de trai ale celor ce muncesc la orașe și sate. In acest fel țărănimea muncitoare va contribui la întărirea economică a țării noastre și la lupta pentru construirea socialismului, pentru apărarea păcii.

In acest scop Comitetul Central al PMR și Consiliul de Miniștri

Hotărăsc:

— Indrumarea și coordonarea lucrărilor de recoltare, însămânțare și ogoare, din toamna anului 1950, cade în sarcina Ministerului Agriculturii, care va fi sprijinit de Comisia de Stat pentru Aplicarea Legii Sfaturilor Populare și de Comitetul de Stat pentru Colectarea Produselor Agricole.

— La regiuni, raioane și comune, această sarcină revine Comitetelor Provizorii ale Sfaturilor Populare, care prin organele lor vor asigura îndeplinirea la timp a muncilor agricole de toamnă.

— Ministerul Agriculturii, prin organele sale, va asigura un control permanent în vederea executării la timp și în bune condițiuni a sarcinilor din campania de toamnă. In acest scop, toți tehnicienii agricoli din serviciile centrale și exterioare vor fi mobilizați la munca de îndrumare a gospodăriilor agricole de Stat, cooperativelor agricole colective, SMT și a întregii țărănimi muncitoare, pentru ca lucrările să fie executate în cele mai bune condițiuni agrotehnice.

— Comitetele Provizorii comunale vor împărți hotarul comunelor în tarlale de câmp, care sub îndrumarea și controlul șefilor de tarlale (paznici de câmp), potrivit instrucțiunilor date de Ministerul Agriculturii.

— Revizuirea și repararea întregului utilaj agricol, al gospodăriilor de Stat, SMT și gospodăriilor agricole colective, precum și al gospodăriilor individuale, se va termina până la începerea campaniei.

— Centrele mecanice, atelierele SMT și atelierele gospodăriilor agricole de Stat, după terminarea reparațiunilor din cadrul unității respective, vor ajuta la reparațiunile urgente ce se ivesc la gospodăriile agricole colective și la țărănimea muncitoare.

— Atelierele celorlalte departamente și instituții de Stat vor ajuta gospodăriile agricole de stat și gospodăriile agricole colective să-și facă reparațiunile grele și urgente ce se vor ivi în timpul campaniei.

— Comitetele Provizorii Comunale, pe baza planului de reparare a uneltelor, vor urmări și controla atelierele din comună ca să lucreze pe tot timpul campaniei cu maximum de randament.

— Uniunea Cooperativelor de Consum va lua măsuri, iar Comitetele Provizorii vor controla, ca toate uneltele și mașinile dela centrele de închiriat mașini de pe lângă cooperative să fie revizuite, reparate și folosite în mod planificat, pe tot timpul campaniei.

— Comitetul pentru normarea și repartizarea combustibilului și lubrefinanților va repartiza combustibilul și lubrefinanții necesari atât sectorului agricol de Stat, cooperatist cât și celui particular, conform planului de aprovizionare. Deasemenea va repartiza Uniunii Cooperativelor de consum cantități planificate de cărbuni, necesare atelierelor pentru reparat uneltele agricole.

— Ministerul Metalurgiei și Industriei Chimice și Ministerul Comerțului Interior vor livra până la 28 Septembrie, SMT-urilor, gospodăriilor agricole de Stat și Centrocoop-ului, materiale și piesele de schimb prevăzute în plan necesare revizuirii și reparării uneltelor și mașinilor agricole precum și piesele necesare în timpul campaniei.

— Departamentul CFR va asigura transporturile de semințe și materiale necesare campaniei de toamnă, planificând vagoane cu precădere la cererea Ministerului Agriculturii, Comitetului de Stat pentru Colectarea Produselor Agricole și a celorlalte Departamente și Instituții ce au de făcut transporturi necesare bunei desfășurări a campaniei.

— Comitetele Provizorii vor controla prin organele agricole calitatea și puterea de germinație a semințelor.

— Tehnicienii agronomi dela SMT-uri și dela secțiunile agricole raionale răspund de calitatea seminței ce se seamănă de gospodăriile agricole colective. Sămânța adunată dela membrii gospodăriilor agricole colective va fi schimbată cu sămânța de calitate superioară din fondul de semințe ale Statului.

— Gospodăriile agricole de Stat și fermele altor departamente și instituții sunt obligate să semene semințe recunoscute, condiționate și analizate conform standardelor de Stat.

— Ministerul Agriculturii va schimba sămânța necorespunzătoare a cultivatorilor cu sămânță bună din fondul Statului, la paritate echivalentă după barem.

— Comitetul de Stat pentru Colectarea Produselor Agricole va asigura și va pune la dispoziția Ministerului Agriculturii până la 28 Septembrie, semințe recunoscute ce au fost repartizate unităților agricole de Stat și gospodăriilor agricole colective, precum și cele destinate pentru schimbarea semințelor necorespunzătoare din sectorul gopodăriilor individuale.

— Tratarea semințelor de grâu, orz, secară, cu soluție de piatră vânătă este obligatorie pentru toți cultivatorii și pentru toate instituțiile de Stat. Comitetele Provizorii Comunale vor organiza în comune centre de tratare înzestrate cu tot utilajul necesar. Tratarea semințelor se va face sub îndrumarea, controlul și răspunderea tehnicienilor dela regiune, raion, S.M.T. și gospodăriile agricole de Stat, conform instrucțiunilor Ministerului Agriculturii.

— Comitetele Provizorii Comunale vor termina însămânțarea planului de cultură tuturor cultivatorilor până la data de 28 Septembrie. Până la aceiași dată se va întocmi pentru fiecare cultivator și planul de muncă pe atelaje și zile de lucru.

— Insămânțările se vor executa în conformitate strictă cu epocile optime stabilite de Ministerul Agriculturii pentru fiecare regiune și pentru fiecare cultură în parte, conform hărții anexate.

— Executarea planului de cultură atât din punct de vedere cantitativ, cât și calitativ, este obligatorie pentru fiecare cultivator.

— Insămânțările se vor face în primul rând în terenurile de pe care s'au recoltat plante leguminoase (mazăre, borceag, fasole, linte, lucernă, trifoi, ghizdei), furaje, plante industriale, cereale de primăvară, care au fost desmiriștite și după ce s'a făcut și o arătură de toamnă și numai în lipsa acestor terenuri se va putea semăna și terenurile de pe care s'a recoltat porumb.

— Gospodăriile agricole de Stat și gospodăriile agricole colective vor alege pentru soiurile recunoscute cele mai bune parcele din terenurile lor, pe care le vor pregăti și însămânța în cele mai bune condițiuni agrotehnice în scopul asigurării fondului de semințe pentru anul viitor.

— In regiunile de deal și munte, terenurile slabe destinate însămânțărilor de toamnă, vor fi îngrășate cu gunoi de grajd, bine fermentat.

— Pentru a asigura o producție sporită la hectar prin împrăștierea uniformă a semințelor, gospodăriile agricole de Stat, gospodăriile agricole colective și întovărășirile vor folosi la maximum mașinile de semănat. La fel în sectorul particular se vor folosi mașinile de semănat dela centrele de închiriat mașini de pe lângă cooperative, mașinile din sectorul particular precum și cele din sectorul de Stat ce devin disponibile.

—Comitetele Provizorii Comunale vor face un control zilnic pe teren, iar pe baza rapoartelor șefilor de tarlale, vor întocmi situația însămânțărilor, pe care o vor înainta Comitetelor Provizorii raionale, în seara zilelor de Miercuri și Sâmbătă. Comitetele raionale vor comunica la regiuni în dimineața zilelor de Joi și Duminică, iar comitetele raionale la rândul lor vor comunica Ministerului Agriculturii în zilele de Joi și Duminică după ora 21.

— La terminarea campaniei, Comitetele Proivizorii Comunale vor verifica pe teren însămânțările executate din tarla în tarla și vor încheia un proces verbal în care se va arăta suprafața însămânțată pe culturi în sectorul de Stat, la gospodăriile agricole colective și în sectorul particular. Organele agricole regionale și raionale, vor verifica procesele verbale dela comune și vor înainta situația, centralizată pe regiuni, la Ministerul Agriculturii în termen de 15 zile dela încheierea campaniei de însămânțări.

Comitetele Provizorii Regionale, Raionale și Comunale vor asigura repararea inventarului viticol-pomicol necesar recoltării și conservării produselor viticole și pomicole.

— Gospodăriile agricole de Stat, precum și fermele altor Departamente și Instituții producătoare de semînceri bisanuali, răspund de recoltarea și însilarea întregii producții în condiții optime.

Executarea lucrărilor ogoarelor de toamnă

— Comitetele Provizorii Regionale, Raionale și Comunale vor asigura executarea planului ogoarelor de toamnă până la 15 Noembrie a. c. Ogoarele se vor face la o adâncime de 20—22 cm., iar pentru culturile tehnice nu mai puțin de 25 cm. Terenurile destinate culturilor industriale vor fi ogorâte cu precădere și în condițiuni optime.

— Odată cu ogoarele de toamnă, se vor împrăștia și îngropa sub brazdă gunoiul de grajd, îngrășămintele chimice și ciocălăii.

— Departamentele și instituțiile contractante de culturi industriale vor livra cultivatorilor îngrășămintele chimice necesare, până la 10 Octombrie 1950.

— Comitetele Regionale și Raionale de Partid, Comitetele Provizorii Regionale și Raionale ale Sfaturilor Populare vor asigura un control permanent în vederea realizării planului de însămânțări și a tuturor muncilor agricole de toamnă. Organizațiile de Partid vor mobiliza în această muncă sindicatele organizațiile de UTM, UFDR, FP, UPM, etc.

— Sindicatele de salariați agricoli vor organiza întrecerea socialistă în gospodăriile agricole de Stat și în stațiunile de mașini și tractoare.

— Salariații agricoli vor fi mobilizați pentru a asigura executarea planului de însămânțări în cele mai bune condițiuni, demascând încercările de sabotaj ale chiaburilor.

— Se va organiza o largă întrecere între regiuni, raioane, comune, sectoare și gospodării, punându-se un deosebit accent pe calitatea lucrărilor.

— Gospodăriile de Stat și cele colective trebue să fie în fruntea campaniei de recoltare și însămânțări de toamnă, fiind un exemplu pentru țărănimea muncitoare.

— Presa centrală, locală, Comitetul de Radio, Comitetul Așezămintelor Culturale și Comitetul Cinematografiei de pe lângă Consiliul de Miniștri al RPR, vor sprijini campania agricolă de toamnă printr'o susținută acțiune de lămurire în rândurile muncitorilor și ale țărănimii muncitoare.

— Organizațiile de Partid vor desfășura o largă muncă de agitație la sate. O deosebită importanță trebue să fie acordată popularizării și aplicării în practică a metodelor agrotehnice sovietice.

— Se va face o largă difuzare a presei, broșurilor și o intensă muncă de lămurire dela om la om și din casă în casă.

— Uniunile Sindicale vor mobiliza muncitorii pentru sprijinirea campaniei agricole de toamnă, prin trimiterea la sate a echipelor de reparații echipe culturale, etc. Comitetele de Partid, regionale și raionale vor mobiliza organizațiile de Partid din întreprinderi și instituții pentru îndeplinirea la timp a tuturor lucrărilor legate de campania agricolă de toamnă.

Comitetele de Partid regionale și raionale cât și organizațiile de bază din comune, pe baza unui plan de muncă complet, vor ajuta, îndruma și controla permanent munca Comitetelor Provizorii.

Membrii de Partid dela sate trebue să fie în fruntea campaniei agricole de toamnă, dând exemple personale prin îndeplinirea sarcinilor la timp și în bune condițiuni.

Campania de recoltare și însămânțări de toamnă trebue să ducă la întărirea organizațiilor de Partid și a organelor locale ale Puterii de Stat și la strângerea legăturilor lor cu massele.

Comitetul Central al Partidului Muncitoresc Român și Guvernul Republicii Populare Române consideră că reușita campaniei agricole de toamnă va contribui la consolidarea alianței clasei muncitoare cu țărănimea muncitoare, la obținerea de producții sporite și la întărirea economică a Republicii noastre Populare, pe drumul construirii socialismului.

COMITETUL CENTRAL AL P.M.R.

CONSILIUL DE MINIȘTRI AL R.P.R.

Executarea campaniei de însămânțări

— Comitetele Provizorii Regionale, Raionale și Comunale ale Sfaturilor Populare, vor avea grijă ca fiecare cultivator să-și asigure sămânța necesară executării planului de cultură, fie din producție proprie, fie prin schimb sau cumpărare. Sămânța trebue să fie curățată cu 5 zile înainte de începerea campaniei de însămânțări la centrele de curățire organizate în acest scop de Comitetele Provizorii Comunale, conform instrucțiunilor Ministerului Agriculturii.

Recoltarea culturilor de toamnă

— Recoltarea culturilor de porumb, cartofi, sfeclă de zahăr și bumbac se va face pe măsura ajungerii lor la maturitate, după recomandările agrotehnice.

— Comitetele Provizorii Comunale vor întocmi planul de recoltare și transport al recoltelor de pe câmp în comună și la bazele de recepționare, precum și planul de însămânțări pe zile și pe atelaje, în așa fel, încât să asigure o bună desfășurare atât a campaniei de însemănțări cât și a campaniei de recoltare.

— Ministerul Industriei Alimentare și Ministerul Industriei Ușoare, precum și celelalte Departamente și Instituții contractante de culturi speciale, răspund de primirea și recepționarea imediată a produselor aduse de cultivatori și de achitarea obligațiunilor contractuale.

Din legea pentru alegerile deputaților în Sfaturile Populare

Secțiile de votare și atribuțiile birourilor acestora

Art. 66 din lege prevede că, pentru efectuarea alegerilor, circumscripțiile electorale se grupează sau se împart în secții de votare, care vor fi astfel delimitate, încât să cuprindă în jurul a 2500 alegători, iar fiecare alegător să nu voteze decât la o singură secție de votare.

Același articol din lege statornicește că se vor putea înființa secții de votare pe lângă unitățile militare, șantiere, întreprinderi, instituții, în trenuri sau vagoane.

Cu 15 zile înainte de data alegerilor, Comitetul Executiv al Sfatului Popular al Capitalei R.P.R., Comitetele Executive ale Sfaturilor Populare de regiune și ale orașelor de subordonare republicană, vor comunica birourilor circumscripțiilor electorale respective, secțiile la care urmează să voteze alegătorii circumscripției respective.

Biroul secției de votare se convoacă de către președinte, el lucrează valabil în prezența a cel puțin 3 membri și ia hotărâri valabile cu votul a jumătate plus unul din numărul celor prezenți. In caz de paritate, votul președintelui decide.

Organizarea secțiilor de votare

Art. 68 din lege arată că, secțiile de votare, vor purta, în cuprinsul Capitalei Republicii Populare Române, al regiunii și al orașelor de subordonare republicană, câte un număr de ordine, începând cu Nr. 1.

Comitetul Executiv al Sfatului Popular al Capitalei R.P.R., Comitetele Executive ale Sfaturilor Populare de regiune și ale orașelor de subordonare republicană vor comunica birourilor circumscripțiilor electorale respective, secțiile la care urmează să voteze alegătorii circumscripției respective.

Biroul secției de votare se convoacă de către președinte, el lucrează valabil în prezența a cel puțin 3 membri și ia hotărâri valabile cu votul a jumătate plus unul din numărul celor prezenți. In caz de paritate, votul președintelui decide.

Atribuțiunile biroului secției de votare

Biroul secției de votare are următoarele atribuțiuni:

Conduce și supraveghează operațiunile de votare, luând toate măsurile de ordine în cuprinsul secției de votare;

primește dela alegători certificatul de alegător pentru a aplica ștampila de control;

face numărătoarea voturilor pentru fiecare candidat sau pentru fiecare listă și anunță rezultatul votului;

înaintează dosarele de alegeri, birourilor de circumscripție electorală.

In raionul Codăești se ridică prin muncă voluntară un local pentru școală

Având mereu îmboldul Partidului, țăranii muncitori din satul Dănești, raionul Codăești, au hotărît să construiască un local propriu al comunei Dănești, ce va servi ca școală pentru copiii lor, precum și pentru Cămin Cultural. Primind sprijinul efectiv al Comitetului Provizoriu din comună, țăranii muncitori au trecut la fapte. Astfel ei au strâns materialul necesar construcției iar pentru temelie au prestat zile de muncă voluntară.

Localul va avea patru săli, un hall de intrare și o sală de festivități, lungă de 20 metri și lată de 10 metri.

In prezent se dă zor la terminarea a două săli ce vor servi deschiderii unei școli elementare pentru ciclul II.

ULTIMELE ŞTIRI

Lupta pentru apărarea păcii

Acordul încheiat între Federaţia Naţională a docherilor şi muncitorilor din porturi din Franţa şi sindicatul muncitorilor din transporturi din R. D. Germană

Muncitorii chemaţi să împiedice descărcarea şi transportul materialelor de război

PARIS 27 (Agerpres). — Federaţia Naţională a docherilor şi muncitorilor din porturi din Franţa şi sindicatul muncitorilor din transporturi din R.D. Germană au semnat un acord în care exprimă hotărîrea lor de a lupta pentru împiedicarea unui nou război şi pentru apărarea păcii mondiale.

In rezoluţia adoptată în legătură cu acest apel, cele două organizaţii sindicale cheamă pe muncitorii din transporturi să împiedice descărcarea şi transportul materialelor de război, care pot fi folosite în scopuri războinice împotriva Uniunii Sovietice, ţărilor de democraţie populară şi împotriva tuturor popoarelor care luptă pentru eliberarea lor de sub jugul capitalist.

Federaţia naţională a docherilor din porturile din Franţa şi sindicatul muncitorilor din transporturi din R. D. Germană îşi iau angajamentul de a stabili legătura în acţiunea lor cu Comitetul pentru apărarea păcii din Italia, Belgia, Olanda, M. Britanie, Norvegia, Suedia şi Finlanda.

Congresul Partizanilor Păcii din R. P. Ungară

BUDAPESTA 27 (Agerpress). — In cadrul unei şedinţe extraordinare a Comitetului pentru apărarea păcii din R.P. Ungară a fost adoptat un apel către poporul ungar. Subliniind pericolul ce ameninţă pacea din partea imperialiştilor aţâţători la război şi înfierând agresiunea americană în Coreea, Comitetul pentru apărarea păcii din R. P. Ungară cheamă întreaga populaţie la lupta pentru pace şi împotriva aţâţătorilor la război.

Comitetul pentru apărarea păcii din R.P. Ungară va convoca în zilele de 3,4 şi 5 Noembrie la Budapesta un Congres al partizanilor păcii din R. P. Ungaria. La acest Congres vor fi aleşi delegaţii la cel de al doilea Congres Mondial al Partizanilor păcii.

Oamenii muncii din Franţa

cer eliberarea din închisoare a lui Henri Martin, întemniţat fiindcă a rostit o cuvântare pentru apărarea păcii

PARIS 27 (Agerpres). — In Franţa iau fiinţă numeroase Comitete de luptă pentru punerea în libertate a marinarului Henri Martin, întemniţat în închisoarea din Toulon pentru „vina" de a fi rostit o cuvântare pentru apărarea păcii, împotriva războiului colonialist din Vietnam.

Asemenea Comitete au şi fost constituite într'o serie de oraşe din departamentul Cher, regiunea Paris, precum şi în alte localităţi.

Glasul Uniunii Sovietice care a răsunat la ONU a exprimat voinţa de pace a majorităţii covârşitoare a omenirii

Comentariile ziarelor din R. Polonă

VARŞOVIA 27 (Agerpres). — Toate ziarele poloneze comentează propunerile de pace făcute de ministerul Afacerilor Externe al URSS V. I. Vişinski la sesiunea Adunării Generale O.N.U.

Astfel, ziarul Tribuna Ludu arată că propunerile sovietice oglindesc năzuinţa de pace a milioanelor de oameni din întreaga lume. Aceste milioane de oameni simpli au primit propunerile Uniunii Sovietice cu adâncă bucurie şi speranţă.

In Adunarea Generală au răsunat două glasuri: primul, glasul Uniunii Sovietice, care a exprimat voinţa de pace a majorităţii covârşitoare a omenirii. Al doilea glas a exprimat tendinţele criminale ale unei clici de magnaţi ai capitalului.

La glasul iubitor de pace al Uniunii Sovietice, scrie în încheiere ziarul s'au alăturat în unanimitate întregul popor polonez şi toţi oamenii cinstiţi din lume, pentrucă aceasta este glasul păcii.

Poporul german trebue să fie unit pentru a împiedica transformarea Germaniei într'un câmp de luptă

Comentariile ziarelor democrate din Berlin cu privire la hotărîrile dela New-York

BERLIN 27. (Agerpres). — TASS transmite:

Ziarele democrate din Berlin publică articole în care demască caracterul imperialist al hotărîrilor miniştrilor de afaceri externe ai Statelor Unite, Angliei şi Franţei, întruniţi la New York, cu privire la includerea Germaniei Occidentale în sistemul planurilor lor războinice agresive.

Ziarul NEUES DEUTSCHLAND, într'un articol intitulat „Un act agresiv împotriva Germaniei", scrie între altele: Hotărîrile dela New York constituie nu numai o lovitură dată acordurilor internaţionale existente, dar ele constituie de fapt un act de agresiune împotriva întregului popor german şi a tuturor celorlalte popoare iubitoare de pace. Fără îndoială că aceste popoare vor trage anumite concluzii de pe urma acestui pericol care ameninţă propria lor securitate şi poporul german trebue deasemenea să tragă aceste concluzii.

Poporul german trebue să fie unit pentru a împiedica transformarea Germaniei într'un câmp de luptă.

Intr'un articol de fond, intitulat „Un nou dictat dela Bonn", ziarul BERLINER ZEITUNG demască caracterul imperialist al hotărîrilor dela New York. Ziarul scrie: „Aţâţătorii la război dela New York ştiu că succesele construirii republicii noastre atrag din ce în ce mai mult privirile populaţiei din Germania Occidentală. Ei ştiu că aceste succese sunt o dovadă de nedesmintit a justeţei drumului nostru. Deaceea ei se tem şi de dorinţa maselor de a se încadra în Frontul Naţional, se tem de alegerile populare, întrucât fiecare locuitor al Republicii noastre care va vota la 15 Octombrie pentru lista candidaţilor Frontului Naţional va da totodată riposta cuvenită dictatului dela New York".

INFORMAŢII

Astăseară la ora 19 are loc şedinţa Cenaclului Literar.

Vor citi din lucrările lor Gheorghe Scripcă şi Z. Horoveanu.

*

Intâlnirea dintre formaţiile Flamura Roşie — Sf. Gheorghe — Ştiinţa (fost CSU) Iaşi — în cadrul diviziei naţionale B — va avea loc Duminică 1 Oct. ora 16.

◆

Se aduce la cunoştinţă că la Institutul de Artă din Iaşi se va ţine un nou examen de admitere în anul I pentru Facultatea de teatru. Examenul va avea loc în ziua de 12 Octombrie. Inscrierile se primesc la Secretariatul Facultăţii din Str. Cuza-Vodă.

Populaţia din R. Polonă

ajută victimele atacurilor aeriene teroriste efectuate de agresorii americani în Coreea

VARŞOVIA 27 (Agerpres). — Populaţia din satele şi oraşele R. Polone îşi manifestă solidaritatea cu eroicul popor coreean pentru ajutorarea victimelor atacurilor aeriene teroriste efectuate de agresorii americani. Astfel, fruntaşii în muncă din industria mătăsei au dăruit fondului pentru ajutorarea poporului coreean premiile în bani pe care le-au primit pentru succesele realizate în muncă.

Membrii Uniunii tineretului polonez care lucrează la construirea uriaşelor uzine siderurgice din Craco via au strâns aproximativ 500.000 zloţi. Deasemenea participanţii la cursurile de începători pentru taberele de pionieri Libezbare au strâns peste 266.000 zloţi pentru ajutorarea populaţiei coreene.

Greva muncitorilor feroviari din Italia

ROMA 27. (Agerpres) — In urma refuzului administraţiei căilor ferate de a satisface revendicările personalului dela calea ferată în legătură cu sporirea salariilor în raport cu costul vieţii, muncitorii feroviari din Roma şi Genova au declarat Marţi grevă pe timp limitat. Aceasta a dus la paralizarea întregului trafic pe liniile ferate din regiunea Roma şi Genova.

Aceste greve ameninţă să se extindă şi în alte regiuni.

In Franţa

Concedierea unui mare număr de funcţionari din instituţiile de Stat

PARIS 27. (Agerpres) — Le Journal Officiel publică o serie de decrete ale guvernului Pleven privitoare la concedierea a 11.827 funcţionari din diferite instituţii de stat. Concedierile se vor face în perioada de 1 Octombrie 1950 — 1 Ianuarie 1951.

Inrăutăţirea situaţiei comerţului exterior danez

COPENHAGA 27. (Agerpres) — Primul ministru al Danemarcei Hedtdet, a făcut recent declaraţii în legătură cu înrăutăţirea situaţiei comerţului exterior danez. Premierul danez a precizat că va fi nevoie ca fiecare cetăţean al ţării să facă „sacrificii" pentru a face faţă „gravelor dificultăţi".

O importantă comunicare pentru studenţii Institutului de Ştiinţe Economice şi Planificare din Iaşi

Decanatul Institutului de Ştiinţe Economice şi Planificare aduce la cunoştinţa tuturor celor interesaţi că toate locurile rămase neocupate în urma examenului de admitere au fost completate.

In consecinţă candidaţii reuşiţi fără loc la alte facultăţi nu vor mai putea adresa cereri în vederea admiterii în Institutul mai sus amintit.

Deasemenea se atrage atenţiunea tuturor studenţilor acestui Institut că frecvenţa în anul şcolar 1950 — 1951 este absolut obligatorie.

ANUNŢ

Se aduce la cunoştinţa tuturor întreprinderilor de construcţie, Cooperative de producţie ramura — construcţii, antreprenori, colective de meseriaşi care se ocupă cu lucrări de construcţie, că în ziua de 29 Septembrie 1950, orele 11 a.m., se va ţine la sediul Policlinicei Şcolare din Iaşi Pasaj Trianon Nr. 4, o licitaţie publică prin bună învoială pentru acordarea lucrărilor de refacere şi amenajare a acestei Policlinici.

Lucrările se vor efectua cu materialele ofertanţilor şi în conformitate cu devizul şi caetul de sarcini care pot fi văzute zilnic între orele 8-12 şi 16-18 la sediul Policlinicei.

Declaraţiile academicianului Krujianivschi în legătură cu măreţele construcţii hidroelectrice din U.R.S.S.

MOSCOVA 27 (Agerpres). — In legătură cu hotărîrea Consiliului de Miniştri al URSS cu privire la construirea unei noi staţiuni hidroelectrice pe fluviul Nipru, a canalului Sud-Ucrainian a canalului din nordul Crimeei cu privire la irigarea terenurilor din raioanele din Sudul Ucrainei şi din nordul Crimeei, academicianul Krujianivski, cunoscut inginer electrotehnic, a declarat, într'un interviev acordat agenţiei TASS următoarele:

Proporţiile cuptoarelor construcţiilor din Ucraina şi Crimeea şi importanţa lor pentru economia naţională nu pot fi supraevaluate. Prin irigarea şi aprovizionarea cu apă a unor mari întinderi de teren, noi raioane ale Ucrainei şi raioanele din nordul Crimeei, care sunt deseori bântuite de secetă, vor fi redate culturii. Intinderea noilor terenuri irigate şi aprovizionate cu apă va fi mult mai mare decât teritoriul anumitor ţări europene ca de pildă Olanda şi Elveţia. Capacitatea staţiunilor hidroelectrice Kahovka, dacă pare modestă în comparaţie cu cea a staţiunilor hidroelectrice Kuibîşev şi Stalingrad, va depăşi totuşi de 4 ori capacitatea staţiunilor hidroelectrice Yolhov, cea dintâi construcţie hidroelectrică a Uniunii Sovietice.

Inginerii electrotehnici au de rezolvat mari probleme în legătură cu noile lucrări de construcţie, printre care în primul rând cele legate de transmiterea curentului de înaltă tensiune la mari distanţe pentru întreprinderile industriale.

Hotărîrea guvernului Sovietic prevede electrificarea pe scară largă a agriculturii. Acest lucru va face posibilă folosirea pe o scară şi mai întinsă a tractoarelor electrice şi a altor maşini, la construirea şi îmbunătăţirea cărora lucrează ingineria sovietică.

Ultimul termen

pentru achitarea contribuţiei în muncă şi a impozitelor pe clădiri

Secţiunea Financiară atrage atenţiunea tuturor contribuabililor care au restanţe de impozite la clădiri, precum şi cetăţenilor care nu au achitat contribuţia în muncă pentru anul 1950, că sunt obligaţi a se prezenta de urgenţă la circumscripţiile financiare respective pentru a face aceste plăţi, cunoscând că după data de 30 Septembrie 1950, se vor întreprinde verificări la toate apartamentele din cuprinsul oraşului Iaşi.

Cei găsiţi că nu s'au conformat întocmai dispoziţiunilor de mai sus, vor fi sancţionaţi prin încheere de acte de contravenţie ce vor fi înaintate la parchet, pentru aplicarea sancţiunilor penale conform legii evaziunilor fiscale.

In timp ce capitalismul

ameninţă întreaga omenire cu distrugerea, socialismul planifică transformarea ţării într'o grădină roditoare, —scrie presa democrată finlandeză

HELSINKI 27 (Agerpres). — Presa democrată Finlandeză salută construirea în Uniunea Sovietică a celor mai mari staţiuni hidroelectrice din lume şi comentează pe larg munca paşnică constructivă a oamenilor sovietici, legând-o de lupta Uniunii Sovietice pentru pace.

Ziarul Tyokansan Sanomat publică un articol de fond intitulat „Două lumi", în care scrie între altele: „In timp ce capitalismul ameninţă întreaga omenire cu distrugere, socialismul planifică transformarea ţării într'o grădină roditoare".

Ziarul arată în continuare că în Uniunea Sovietică se desfăşoară o muncă uriaşă de construcţie paşnică, concomitent cu lupta pentru pace dusă pe plan internaţional de U. R. S. S. Amintind declaraţia prezentată de către A.I. Vâşinski în cadrul celei de a 5-a sesiuni a Adunării Generale a ONU, ziarul subliniază că întreaga omenire iubitoare de pace salută declaraţia sovietică cu privire la înlăturarea ameninţării unui nou război şi la consolidarea păcii şi securităţii popoarelor.

Comunicatul Biroului Inscrierii şi Evidenţii Populaţiei Iaşi

Situaţia locuitorilor care n'au depus până în prezent acte pentru obţinerea buletinului
Situaţia acelor locuitori cărora li s'au retras buletinele
Cum vor obţine Buletinul bolnavii infirmii şi netransportabilii
pentrucă n'au avut actele complecte
Ultimul termen pentru ridicarea buletinului

1. Aducem la cunoştinţa locuitorilor din acest oraş care până în prezent nu au depus acte pentru obţinerea noului buletin de identitate, pentru motivul că au depus la Oficiile de Stare Civilă dosare de reconstituire conform Decretului 432/949, să se prezinte de urgenţă la Oficiile de Stare Civilă pentru obţinerea actelor de naştere şi căsătorie, întrucât termenul de eliberarea buletinelor expiră la 10 Octombrie 1950.

2. Deasemenea locuitorii care au obţinut buletine de identitate şi ulterior neavând acte complecte li s'au retras noul buletin de identitate pentru ca să prezinte actele necesare. Aceşti locuitori vor trebui să se prezinte la Biroul Inscr. Evid. Populaţiei cu actele necesare pentru a-şi scoate buletinul de identitate retras.

3. Locuitorii bolnavi reţinuţi în pat, infirmi şi netransportabili care până în prezent nu au obţinut noul buletin de identitate, ne vor anunţa până la data de 1 Octombrie 1950, adresa unde locuesc printr'o cerere prezentată de un membru al familiei la sediul Biroului Inscr. Evid. Populaţiei str. Vasile Alexandri Nr. 2, pentru ca delegaţii noştri să se poată deplasa la locuinţa persoanelor pentru eliberarea noilor buletine de identitate.

Pentru uşurarea muncii echipelor noastre care vor merge pe teren, reamintim locuitorilor ce acte să-şi procure: pentru bărbaţi actul de naştere, livretul militar, dovadă de profesie, două fotografii şi vechiul buletin de identitate; pentru femei vor prezenta următoarele acte: actul de naştere, actul de căsătorie, buletinul vechi şi două fotografii.

Pentru persoanele peste 65 ani indiferent de sex, se poate prezenta în loc de act de naştere numai actul de căsătorie în cazul când din acest act rezultă date de stare civilă.

Deasemenea fotografii autorizaţi sunt obligaţi la cererea locuitorilor să se deplaseze la domiciliul pentru a fotografia persoanele specificate la punctul 3.

4. Locuitorilor care au depus acte pentru obţinerea noului buletin de identitate şi care din diferite motive nu s'au prezentat pentru a ridica noul buletin de identitate, le reamintim că ultimul termen pentru ridicarea acestor buletine de identitate este data de 1 Octombrie 1950. După această dată se va trece la sancţiuni trimiţându-se în judecat conform decretului 295/949.

BIBLIOTECA UNIVERSITATII IASI

ANUL 48 Nr. 1225

4 PAGINI 4 LEI

Vineri 29 Septembrie 1950

ABONAMENTE

Lei 360 . . . . . 3 luni
Lei 5000 Intreprinderi, Autorităţi pe un an

Atelierele tipografice
IAŞI Str. ŞTEFAN CEL MARE 50-52

OPINIA

ZIAR POPULAR COTIDIAN

Redacţia
IAŞI. Str. Cuza Vodă 1 (etaj)
Administraţia
IAŞI, Str. Cuza Vodă 1

TELEFOANE
REDACŢIA Nr. 1209
ADMINISTRATIA Nr. 2042
TIPOGRAFIA Nr. 1210

Noul rol al Comerţului de Stat

Acum câtva timp, într'un articol din „Scânteia", tovarăşul V. Luca-secretar al C.C. al P.M.R., vicepreşedinte al Consiliului de miniştri şi ministru de finanţe, aducea o justă critică unităţilor comerciale de stat din ţară. Birocratismul şi alte racile ale funcţionarismului de tip vechi îşi făcuseră loc în structura şi modul de lucru al acestor organizaţii economice de stat. Pe bună dreptate, ministrul finanţelor a criticat activitatea unor societăţi comerciale ca: „Aprozar", „Comcereal", „Aprolacta", „Comcar" care ajunseseră să-şi ia sarcini prea mari faţă cu posibilităţile de realizare, şi să frâneze astfel, în loc de a înlesni aprovizionarea populaţiei.

In asemenea condiţii era firesc ca astăzi, în preajma sezonului de iarnă, când volumul aprovizionărilor este sporit, şi mai ales în urma legii raionării administrativ-economice a teritoriului, să se fi căutat soluţiile necesare pentru curmarea stărilor de lucruri semnalate.

Iată deci, Consiliul de Miniştri a luat zilele trecute, în această privinţă, o serie de hotărîri de cea mai mare importanţă. Intregul sistem al comerţului de stat va fi astfel, reorganizat, prin înfiinţarea unor unităţi comerciale noi, pe regiuni, raioane şi oraşe, şi prin înfiinţarea „trusturilor de alimentaţie publică".

Nu-i greu de sesizat importanţa acestor unităţi comerciale ce vor lua fiinţă în cel mai scurt timp. Faptul că ele vor fi organizate pe unităţi de teritoriu (regiunea, raionul, oraşul), marchează o pronunţată tendinţă de *descentralizare*.

„Organizaţiunile comerciale de stat" organizate pe unităţi de teritoriu sunt acelea care vor desface mărfuri cu amănuntul (magazine de stat, ş. a.) Ele se vor conduce după normele date de Ministerul Comerţului interior, dar sub controlul Sfaturilor Populare în raza cărora activează, prin secţiunile comerciale respective.

In afară de unităţile comerţului cu amănuntul vor mai funcţiona însă „Organizaţiuni Comerciale de Stat" cu ridicata care, ca şi marile întreprinderi de Stat, restaurante, magazine universale, hoteluri speciale, etc.) vor fi conduse direct de ministerul comerţului interior. Interesant de remarcat este că noile organizaţiuni ale Comerţului de stat nu se limitează numai la rolul de desfacere a mărfurilor ci — aşa cum specifică hotărîrea Consiliului de Miniştri, — scopul lor este de a asigura o mai bună aprovizionare a populaţiei muncitoare prin *desvoltarea reţelei comerciale, intensificarea schimbului, şi mobilizarea resurselor locale*. In acest sens se va manifesta mai ales autoritatea organelor locale — Secţiunile Comerciale ale Sfaturilor Populare. —

Dela un scop exclusiv comercial, în definiţia noilor unităţi ale comerţului de stat se prevede şi un rol social activ, direct, productiv, prin grija pe care aceste formaţiuni trebue s'o aibă pentru continua îmbunătăţire a aprovizionării populaţiei şi pentru valorificarea resurselor locale.

Totodată, pentrucă în afară de comerţul cu amănuntul şi cu ridicata, comerţul de stat a cuprins şi sectorul alimentar şi localurile de consum, pentru îmbunătăţirea şi uşurarea aprovizionării populaţiei muncitoare, pentru operativitatea schimburilor dintre sat şi oraş, s'a hotărît şi înfiinţarea *trusturilor de alimentaţie publică*. Acestea au de obiect administrarea restaurantelor, bufetelor, bodegilor, berăriilor, cofetăriilor, etc., precum şi prelucrarea şi desfacerea mărfurilor alimentare în cadrul acestor unităţi. Şi acestea vor funcţiona tot sub conducerea Sfaturilor populare de raion, oraş sau regiune, prin secţiunile comerciale, urmărindu-se, la fel, aceleaşi scopuri productive, de lărgire a valorificării resurselor locale şi de desvoltare a reţelei de alimentaţie publică.

Prin însăşi definiţia lor, se vede că *trusturile de alimentaţie publică* nu au nimic comun cu noţiunea de *trust* — aşa cum este ea cunoscută în orânduirea capitalistă. Aici scopul nu este asocierea unor posesori particulari de capitaluri, în vederea stăpânirii pieţelor, a concurenţii, a menţinerii preţurilor, ci de un mod de a administra şi desvolta avuţia comună, a statului, în interesul maselor populare, în interesul consumatorilor.

Prin noua organizare a comerţului de stat birocratismul şi centralismul vor dispărea. Modalităţile de funcţionare şi scopurile urmărite sunt acum adoptate cerinţelor maselor, tinzând să asigure continua desvoltare a comerţu-

(continuare în pag. 3-a)

Activitatea lucrărilor pe şantierul Dunărea—Mar a Neagră capătă un ritm mereu crescând. Sutele de mii de oameni ai muncii, ingineri şi tehnicieni, antrenaţi în întreceri socialiste, muncesc cu avânt nestăvilit în făurirea acestei uriaşe construcţii a păcii şi socialismului.

In clişeu: **un aspect din munca inginerilor şi tehnicienilor de pe şantier.**

In vederea deschiderii noului an universitar

Să grăbim munca de amenajare a căminelor studenţeşti din oraşul nostru

Nu mai sunt decât câteva zile până când porţile facultăţilor şi institutelor de învăţământ superior din ţara noastră se vor deschide larg, pentru a primi pe studenţii nerăbdători de a începe un nou an şcolar, un nou an de muncă.

La Iaşi, în acest sens, au început încă de mult pregătiri pentru amenajarea sălilor de curs, a amfiteatrelor, laboratoarelor şi bibliotecilor, pentru o cât mai bună desfăşurare a activităţii didactice.

Nu acelaş lucru însă se poate spune şi despre munca de asistenţă studenţească, munca de amenajare a cantinelor şi căminelor studenţeşti.

După cum am mai semnalat în ziarul nostru, de curând, Centrul de asistenţă universitară a fost desfiinţat, în locul lui luând fiinţă Servicii şi Secţii sociale pe lângă fiecare Institut superior din oraşul nostru.

Aceste noi forme de organizare au fost create cu scopul de a se antrena în munca de asistenţă studenţească şi facultăţile şi institutele respective, cărora le-au fost repartizate cantine şi cămine proprii.

Nu toate Serviciile şi Secţiile sociale din oraşul nostru au înţeles însă rolul deosebit ce-l au în această direcţie, şi acest lucru a determinat situaţia pe care o au astăzi unele cămine studenţeşti cu totul nepregătite de a primi pe cei peste 2000 de bursieri, care vor trebui să fie adăpostiţi, odată cu începerea cursurilor.

Dacă la căminele „Iustin Georgescu" şi „Olga Bancic" s'a observat o preocupare în acest sens, în prezent făcându-se ultimele amenajări necesare, cu toate că şi la aceste cămine trebue să se insiste mai mult asupra curăţeniei, la altele, cum ar fi „Ilie Pintilie", „I. Niculi" şi în special Căminul „Veniamin Costache" munca lasă mult de dorit.

Această situaţie se cere a fi înlăturată de urgenţă, Serviciul social al Institutului Politehnic, căruia îi aparţin ultimele trei cămine de mai sus, trebuind să ia toate măsurile pentru înlăturarea deficienţelor sesizate, pentru amenajarea imediată a acestor cămine.

Un nou cămin care se va deschide în acest an universitar, cu o capacitate de 300 de locuri, un cămin foarte bine amenajat, va fi acel instalat în localul fostei şcoale de fete „Notre Dame", unde actualmente, într'o parte a clădirii, funcţionează Institutul de Artă din Iaşi. La acest cămin, prevăzut cu camere spaţioase, săli de lectură, instalaţii sanitare moderne, o sală de festivităţi se lucrează intens, pentru ca localul să poată fi deschis cât mai curând.

Societatea Sovrom construcţie trebue să intensifice lucrările de pe acest şantier, ţinându-se cont de necesitatea imperioasă pe care o prezintă pentru Centrul nostru universitar, amenajarea unui nou cămin studenţesc, unul care promite a fi cel mai bine instalat dintre toate cele existente.

Această preocupare trebue s'o aibă de urgenţă şi Serviciile sociale care au neglijat munca în această direcţie, pentru a se înlătura greutăţile de cazare a studenţilor bursieri, care în curând vor sosi în oraşul nostru în vederea începerii noului an universitar.

C. ILIE

Voinţa şi sentimentele popoarelor din Iugoslavia

Partizanii păcii întâmpină cu o simpatie profundă ştirile din Iugoslavia care dovedesc că oamenii muncii, desfăşurând lupta împotriva clicii criminale a lui Tito-Rancovici, care a transformat Iugoslavia într'o anexă furnizoare de materii prime a statelor imperialiste, refuză să lucreze în mine din care se extrag materii prime strategice. In ciuda tuturor represiunilor, muncitorii părăsesc întreprinderile. Tot mai frecvente sunt cazurile când muncitorii nu se prezintă la lucru. Chiar potrivit datelor oficiale, din cele 2.200.000 de muncitori ai Iugoslaviei, zilnic 400.000 nu se prezintă la lucru. „In rândurile oamenilor muncii devine tot mai populară lozinca: „Nici un kilogram de plumb, aramă, zinc, bauxită, nici un metru cub de material lemnos pentru imperialiştii anglo-americani!". Ziarul „Pentru o Iugoslavie socialistă" scrie că această lozincă a fost adoptată de mineri, de muncitorii din industria lemnului, de muncitorii feroviari.

Ţăranii muncitori sabotează muncile agricole. In primăvara aceasta, în Iugoslavia nu s'a însămânţat decât a treia parte din suprafeţele destinate culturilor de primăvară. Ţăranii refuză să predea autorităţilor produsele agricole, pe care ţioiştii le exportă deasemenea în străinătate.

După cum comunică presa emigranţilor iugoslavi revoluţionari, în prezent sute de fabrici, uzine, ateliere şi şcoli din Iugoslavia au devenit centre ale forţelor populare de rezistenţă împotriva bandei fasciste a lui Tito-Rancovici. Ţărănimea muncitoare şi intelectualitatea rămasă credincioasă poporului se alătură tot mai mult clasei muncitoare, forţa conducătoare a rezistenţei.

In articolul „Popoarele Iugoslaviei de partea luptătorilor pentru pace din lumea întreagă", ziarul emigranţilor iugoslavi revoluţionari „Pentru o Iugoslavie socialistă" scrie:

„Popoarele din Iugoslavia nu vor războiu. Ele nu vor lupta niciodată împotriva eliberatorului şi apărătorului lor, frăţească Uniune Sovietică, nici împotriva ţărilor de democraţie populară. Ele nu vor lupta niciodată de partea înrobitorilor şi exploatatorilor anglo-americani, împotriva lagărului păcii şi democraţiei. Popoarele din Iugoslavia nu vor să fie şi nu vor fi adepţii bandei fasciste a lui Tito-Rankovici, care a trădat interesele vitale ale patriei noastre".

Emigranţii iugoslavi revoluţionari îşi pun în unanimitate semnăturile pe Apelul dela Stockholm alături de popoarele ţărilor în care sunt adăpostiţi. Semnând Apelul pentru apărarea păcii, emigranţii politici iugoslavi care se află în Polonia au declarat: „Noi, emigranţii politici iugoslavi din Polonia suntem întru totul solidari cu Apelul dela Stockholm şi, semnându-l, suntem convinşi că prin aceasta exprimăm totodată voinţa şi sentimentele popoarelor din Iugoslavia, care luptă pentru eliberarea lor de sub jugul clicii criminale a lui Tito".

In Uniunea Sovietică

Dispensare medicale pentru sportivi

Ministerul Sănătăţii publice din URSS, va deschide până la sfârşitul acestui an, în marile oraşe ale ţării, 180 dispensare medicale, pentru cultură fizică şi sport.

Pe lângă aceste dispensare se vor amenaja cabinete speciale şi laboratoare pentru examinarea sănătăţii sportivilor.

Odată cu crearea dispensarilor, reţeaua de cabinete medico-sportive, pe lângă spitale şi policlinici, în atribuţia cărora intră, controlul medical sistematic gratuit al sportivilor, va căpăta o mare dezvoltare.

Noile instituţii dispun de cadre necesare de medici şi instructori de medicină sportivă.

INSEMNARI

Robii albi din flota americană comercială

Cudate lucruri se petrec în cartierul Santreet din New-York. Seara, târziu, poate fi văzut câte un bărbat voinic, ducând de braţ un marinar beat turtă. Flăcăul sună la o uşă. După ce predă pe beţiv familiei sale, primind în schimb un bacşiş, după învoială, omul pleacă în căutarea altor „clienţi". Colindă localurile de noapte unde speră să găsească un alt marinar beat care, în starea de ebrietate în care se află poate fi uşor convins să semneze orice hârtie, chiar şi un contract în baza căruia se angajează pe un vas.

O „Agenţie" din New-York se ocupă cu obţinerea acestor semnături, iar companiile maritime oferă câte 12 dolari—sau chiar mai mult — pentru fiecare marinar angajat în acest fel.

Luat pe bord conform acestui „contract" şi aflând în larg, marinarul află că se găseşte pe un vas american, dar observă că sus fâlfâe un steag al statului Panama sau Honduras. Cot la cot cu el, lucrează marinari englezi, norvegieni, greci, portughezi, aduşi pe bord în acelaşi mod. Ei fiind cetăţeni străini, statul Panama nu le dă niciun drept, nici măcar dreptul de a cere un trai mai bun după trezirea din beţie.

Revista „Hishen" observă că, prin aceste manevre ale proprietarilor americani de vase. republica Panama, cu o populaţie de 600.000 locuitori, are circa 1.500 vase maritime!

„Inscriind" vasele lor în registrele unei republici oarecare, companiile maritime americane prind doi iepuri dintr'odată: îşi asigură un număr de „robi albi" prin

(continuare în pag. 3-a)

Pentru pace, împotriva războiului!

Inaintea întregii omeniri se desfăşoară minunata imagine a muncii paşnice şi creatoare a poporului sovietic. Tot mai sus se înalţă în Uniunea Sovietică, construcţia comunismului. Conform directivelor lui I. V. Stalin, oamenii sovietici schimbă faţa pământului, clădesc edificii cu multe etaje, plantează păduri, fac uriaşe irigaţii, construesc mereu alte fabrici şi uzine. Vestea despre giganticele construcţii hidroelectrice de pe Volga şi despre canalul turcmen din Asia Mijlocie s'a răspândit în toată lumea. Poate exista o dovadă mai vie a voinţei de nesdruncinat a poporului sovietic de a apăra pacea, a hotărîrii lui de a consolida cauza păcii prin muncă?

Campania pentru strângerea semnăturilor pe Apelul dela Stockholm, care a avut loc de curând în Uniunea Sovietică, a constituit o măreaţă demonstraţie a unităţii morale şi politice a societăţii sovietice. Peste 115 milioane de cetăţeni din URSS—adică întreaga populaţie adultă a ţării—au semnat Apelul păcii, exprimând astfel deplina lor aprobare faţă de politica externă stalinistă a guvernului sovietic. Principiile nobile şi consecvente ale acestei politici de pace şi prietenie între popoare s'au manifestat în toată amploarea lor, în ultimul timp în lupta guvernului sovietic pentru rezolvarea paşnică a chestiunii coreene, în apărarea drepturilor legale ale poporului chinez la O.N.U., în demascarea agresiunii criminale a imperialismului american împotriva poporului coreean şi altor popoare din Asia.

Pe zi ce trece, aprigii duşmani ai omenirii—imperialiştii americani şi englezi — toţi se demască mai mult în ochii popoarelor lumii. Agresorii americani comit în Coreea tot felul de atrocităţi, depunând toate eforturile pentru a lărgi focarul războiului, organizând fel de fel de provocări, împotriva R.P. Chineze, violând fără ruşine, prin actele lor banditeşti, dreptul internaţional.

Cercurile guvernante din Statele Unite ale Americii intensifică cu febrilitate pregătirile de război, dublând şi triplând alocaţiile de război care şi aşa sunt destul de umflate. Sateliţilor americani din Europa Occidentală li se recomandă să ia aceleaşi măsuri. Din ordinul Washingtonului, ţările Europei Occideniale au fost nevoite în ultimul timp să-şi revizuiască bugetele, în aşa fel încât toate încercările de refacere postbelică să fie părăsite, iar partea leului din venitul naţional să fie utilizată pentru pregătirile de război.

Participanţii la blocul agresiv condus de Statele Unite, organizează tot soiul de conferinţe secrete, cum a fost recenta conferinţă dela New York între Acheson, Bevin şi Schuman sau aceea a Consiliului blocului Atlanticului de Nord, în cadrul cărora se pun la punct planurile unui nou război mondial.

Toate aceste acţiuni agresive sunt însoţite de o deşănţată propagandă, de îndemnuri canibalice pentru folosirea bombei atomice împotriva Uniunii Sovietice şi a ţărilor de democraţie

(Continuare în pag. 3-a)

Cum participă cluburile sindicale din Iași la concursul organizat de C. G. M.

— Aspecte din activitatea cultural-sportivă a cluburilor Alimentar și Țesătura — Clubul salariaților Uniunii Cooperativelor de Consum, un club cu obloanele trase

Pentru a da mai multă viață muncii culturale în cadrul acțiunii de culturalizare a maselor muncitoare dela oraș și dela sate, Comitetul Executiv al Confederației Generale a Muncii, sub îndrumarea Partidului Muncitoresc Român, a organizat prin Hotărîrea din 28 Iunie 1950 un concurs pe țară, a cluburilor, colțurilor roșii, bibliotecilor și cinematografelor sindicale, urmând ca acest concurs să ia s ârșit la 1 Martie 1951.

Zilnic, coloanele ziarelor de Partid și sindicale, locale și centrale, publică materiale cuprinzând realizări și lipsuri în munca de organizare a cluburilor muncitorești din sindicatele noastre.

Comitetele sindicale și în special comisiile culturale dau multă importanță acestei acțiuni măreț pornite de Partid și Confederație, acțiune menită să ducă la ridicarea nivelului politic-cultural al oamenilor muncii.

Urmând îndrumările Partidului și Confederației, sindicatul Alimentar a trecut de curând la amenajarea unui club muncitoresc, înzestrându-l cu tot ce trebue să ajute oamenilor muncii, ca după orele de producție, să poată folosi timpul liber în vederea recreerii lor, în vederea ridicării nivelului lor politic—cultural.

Comisia Culturală a acestui sindicat a pus la dispoziția muncitorilor, 6 jocuri de șah, o masă de ping pong, o masă de lectură, înzestrată cu ziare, reviste sovietice și românești, cărți, cuprinzând un bogat material ideologic și literar, din scrierile autorilor români și sovietici și ale altor scriitori și poeți progresiști.

O seară prin cluburile sindicale

Potrivit programului, activitatea clubului începe la ora 4 după prânz. La intrarea în sala clubului, ordinea și curățenia oglindesc grija pe care comisia culturală o are pentru crearea de cât mai bune condițiuni de recreiere a muncitorilor ce se perindă zilnic la mesele de șah, pingpong, lectură. Folosind metoda sovietică de atragere în club a cât mai mulți muncitori, comisia culturală a sindicatului Alimentar a avut grijă să dea sălii un aspect cât mai mobilizator. Pe pereți sunt portretele marilor dascăli ai oamenilor muncii din lumea întreagă. Chipul iubit al celui mai înțelept conducător al popoarelor, al celui mai neînfricat luptător pentru Pacea lumii, Marele Stalin, zâmbește tinerilor muncitori.

Portretele celor șapte conducători ai Partidului Muncitoresc Român și lozinci mobilizatoare, complectează frumoasa pavoazare a sălii clubului.

La un moment dat, masa de lectură se umple. În jurul ei încep să roiască tinerii muncitori setoși de cultura de care înaintașii lor au fost lipsiți în timpurile de grea apăsare burgheză.

Știința și Technica, Gazeta Technicianului, Timpuri Noui, Contemporanul, Sportul Popular, iată ziarele și revistele oferite de masa de lectură, în afară de ziarele ce apar zilnic în orașul nostru și în Capitală.

Mesele de șah sunt ocupate, cea de ping-pong, la fel. Muncitori, studenți, utemiști și utemiste, pionieri și pioniere, găsesc loc la masele de șah și lectură în acest club unde domnește numai ordine și disciplină.

Până la ora zece, fluctuația din sală, nu mai contenește. Se schimbă mereu locurile, într'o ordine perfectă, fiecare căutând să nu supere pe celălalt cu vreo vorbă sau vreun sgomot.

Într'un colț al sălii, un grup de muncitori tineri, discută în șoaptă cele citite, cu doi muncitori vârstnici. Ei discută împreună o frază citită, iar până la urmă, toți pleacă lămuriți asupra problemei cuprinse în fraza discutată. Mâine vor veni din nou la acest club, unde sunt primiți de colectiv, cu adevărat tovărășește.

La un capăt al mesei, de lectură, tânărul elev Segal Saul, dela școala medie tehnică de Artă, lucrează la o caricatură ce va reprezenta un alt club, unde activitatea lasă de dorit.

La ora 10, foarte binevoitoare, utemista Borosianu Ana, din colectivul clubului, invită pe vizitatori să plece la odihnă, în vederea muncii de a doua zi. Nici o dificultate, nici o opunere din partea cuiva.

Urându-și spor la muncă pe cea de a doua zi, tinerii se despart ca adevărați tovarăși de luptă pentru pace, cultură, viață bună.

Un club asemănător, găsim la Țesătura, unde ziua de Vineri e rezervată ca zi a copiilor muncitorilor.

Și la acest club, activitatea e din cele mai bune, colectivul participând efectiv la concursul C. G. M.

Un club cu o slabă activitate

Este vorba de Clubul salariaților Uniunii Cooperativelor de Consum.

E ora 6 seara.

Aspectul acestui club nu e ca acela al cluburilor Alimentar și Țesătura.

Obloanele sunt trase până jos, ca la un magazin ce și-a împlinit orele de program.

Doi tineri dela Clubul Alimentar au avut curajul să ridice obloanele.

La o masă de șah, patru tovarăși stau și privesc... cum alți doi susțin o partidă.

Celelalte mese sunt goale jocurile de șah, strânse.

Aici, comisia culturală nu știe că salariații din întreprinderile și instituțiile cuprinse în raza acestui sindicat, les din producție abia la orele când colectivul clubului se grăbește să tragă obloanele, lipsindu-i de activitatea cultural-sportivă care la celelalte cluburi abia începe la aceste ore.....

Comisia culturală a sindicatului Comerț-Cooperație, are datoria de a controla mai atent activitatea acestui club, unde colectivul nu duce cu elan suficient lupta în cadrul acțiunii de culturalizare a maselor muncitoare, operă măreață pornită de Partid și Confederația Generală a Muncii, în cadrul sarcinilor ce decurg din lupta pentru Plan, pentru Pace.

B. ABRAMOVICI
Coresp.

La Comitetul Provizoriu al Regiunii Iași au fost aleși delegații care vor participa la conferința subfilialei ARLUS.

Zilele acestea a avut loc în cadrul unei ședințe festive darea de seamă a activității Cercului A.R.L.U.S. a Comitetului Provizoriu al Regiunii Iași, pe primul semestru al acestui an și alegerea delegaților pentru conferința subfilialei.

Tov. Ghilescu Teodor a trecut în revistă realizările Cercului, ca: difuzarea a 450 ziare „Veac Nou", spri jinirea activă a Comitetelor de luptă pentru pace, popularizarea în Regiunea noastră a diferite metode sovietice, pe linie sanitară, pe linia Secției Artă și Cultură, vitrine ambulante pentru popularizarea cititului, metode de schimburi artistice între echipele de coruri, joc și teatru, iar pentru popularizarea cinematografului, vizionarea gratuită a filmelor prin Caravana Cinematografică, etc.

A urmat apoi alegerea delegaților care vor participa la conferința subfilialei A.R.L.U.S.

Delegații și-au luat angajamentele de a fi pionieri activi în lupta pentru pace, de a populariza cele mai înaintate metode sovietice în domeniile de activitate ce le revin și de a munci fără preget pentru construirea socialismului în Republica noastră Populară.

La „Comcar"

Zilele trecute s'a desfășurat într'un cadru festiv, adunarea generală a cercului A.R.L.U.S. din întreprinderea COMCAR Agenția Iași — în prezența unei delegate a subfilialei ARLUS.

Pe ordinea de zi a figurat darea de seamă a activității cercului pe perioadele primului semestru al anului 1950 și alegerea delegaților ce vor participa la Conferința A.R.L.U.S.

Tov. Gusti Schreiber a prezentat darea de seamă a activității, din care s'au desprins o serie de frumoase realizări ca: difuzarea revistei „Veac Nou", popularizarea unor metode sovietice de lucru la abatoare organizarea de conferințe, precum și afișarea unui frumos panou în Piața Republicii.

Tov. Popovici, directorul intreprinderii a arătat importanța Congresului ARLUS.

In continuare, s'a trecut apoi la alegerea delegaților care vor participa la Conferința subfilialelor ARLUS

Tineretul muncește și luptă pentru Pace, pentru viață, pentru viitor

Tineretul nostru muncitor, viitor de nădejde al Patriei noastre muncește și luptă cu elan, spre a înlătura pericolul unui nou război, spre a se bucura de viață, de cultură, de progres. „Cine are tineretul, are viitorul", a spus tovarășul Stalin. Viitor fericit vor să-și creeze toți tinerii noștri. Prin munca lor îndârjită cu natura, la mașină sau pe băncile școlii. Acest lucru nu-l gândesc numai cei ale căror corespondențe le publicăm mai jos — ci toți tinerii, care într'o exuberanță specifică lor și cu un elan corespunzător vârstei fericite, se avântă sa și făurească cu propriile lor mâini, viitorul luminos, înseninat, la care au dreptul.

Brigăzile U. T. M. de producție dela E.T.A.C.S.

La intreprinderile ETACS au luat ființă — de curând — 5 brigăzi de tineret la secțiile de strungărie și bobinaj dela Centrală și tramvai și la Instalații Nr. 1 și 2.

Brigazile conțin în medie câte 10 tovarăși.

In prima etapa de lucru, aceste brigăzi au obținut rezultate frumoase. Astfel, brigada III-a a depășit planul special cu 70,7 la sută, iar brigada IV-a a intrecut planul cu 25 la sută. S'au evidențiat cu acest prilej următorii tineri:

Tataru, Vasiliu și Gavrilescu.

Recent, brigăzile au intrat în a doua perioadă, cu un nou plan de muncă.

La brigăzile de tineret dela ETACS trebue, însă, să existe un mai accentuat spirit colectiv în muncă. Brigada I-a, de pildă, dela Strungări e-Centrală nu dă rezultatele cele mai bune, tocmai din acest motiv.

Eliminând aceste lipsuri, brigăzile UTM dela ETACS vor obține noi succese în lupta pentru Plan, pentru Pace.

V. SEGAL
coresp.

Realizările pionierilor din comunele Regiunii Iași

Cu o lună în urmă a luat ființă în satul Totoești din regiunea Iași un detașament de pionieri.

Imediat după constituire, detașamentul a și pornit la treabă. Astfel, copiii au ajutat părinților, la strângerea recoltei. In cântece și voie bună, pionierii au strâns 100 kg. spice, iar după ce aceste spice au fost treerate, au fost obținute 25 kg. grâu, pe care, cu mândrie, pionierii l-au predat Statului.

Dar pionierii nu s'au oprit aici, ci au început să strângă fier vechi, oase și cenușă. Ei au strâns 150 kg. fier, 60 kg. oase și 50 kg. cenușă.

Odată cu începerea noului an școlar, pionierii au pornit cu elan în munca nouă care-i așteaptă, luându-și angajamentul de a traduce în viață sarcina: „Niciun corigent, niciun repetent".

SUDITU CONST.
coresp.

La practica de producție

Impresii de pe șantier

In școala noastră, cursurile vor începe în curând. Până atunci, ultima serie de elevi se află în practica de producție.

Astfel, pe șantierul Otopeni București se desfășoară practica de producție a celei de a doua serii a elevilor școlii Tehnice de Drumuri Iași.

Aici, o parte din elevi au primit posturi fixe. Alții ajută normatorilor la calcularea statelor de plată, sau lucrează, în mod practic, alături de muncitori. Unii dintre acești tovarăși lucrând la fabrica de tuburi beton au reușit să realizeze 50 tuburi. Elevii aflați la practica de producție participă la viața culturală, artistică și sportivă de pe șantier.

FAIBIȘ HARI
Școala Tehnică de Drumuri
coresp.

Activitatea G.M.A. în școala noastră

In școala noastră, munca pentru trecerea normelor complexului G.M.A. și F. G. M.A. se desfășoară în condiții relativ bune. Astfel, mai întâi s'a înzestrat clubul cu material sportiv în valoare de 50.000 lei. Apoi a început distribuirea carnetelor de aspirant. Până în prezent au fost date peste 200 carnete G.M.A. Imediat după acest lucru, am pornit la antrenamente. Zilnic, elevii școlii noastre se antrenează pentru proba de înot, la Strand.

Mai sunt desigur și lipsuri. Astfel, nu se fac antrenamente la cursa cu obstacole și nici pregătiri la gimnastică. Exercițiile de gimnastică le facem doar în ora de educație fizică.

In plus, în școala noastră nu se face o propagandă suficientă în jurul complexului G.M.A.

Numai înlăturând aceste lipsuri, munca noastră va putea înregistra noi succese.

HUȚAN EMIL
cl XI-a Lic. Băeți Nr. 1

La „Librăria Noastră" a avut loc

O întâlnire între artiști și pionieri

Zilele acestea a avut loc în localul „Librăriei Noastre", o întâlnire între artiști și pionierii ieșeni.

Tovarășa Zoe Caraman a citit celor 300 de pionieri, arătându-le lupta pe care o duc oamenii muncii din întreaga lume, pentru pace și viață.

Pionierii au recitat apoi poezii.

La sfârșit, ei au primit, în dar, diferite cărți.

ZILBERMAN M.
coresp.

Însemnările unui pionier, în primele zile de școală

„Totdeauna, dimineața, noi, pionierii și școlarii ne grăbim ca să ajungem la timp, la școală. Atunci când sună clopoțelul, cu toții intrăm în clase. In ora I-a, tov. profesor ne explică noțiuni de aritmetică. Ni se vorbește simplu și clar. Apoi urmează celelalte ore. La ascultare, un tovarăș de-al nostru n'a știut suficient. Atunci, cu toții ne-am gândit să-l ajutăm. Gândul nostru a prins viață: De atunci, un tovarăș pionier îl prepară regulat.

Și totodată, pionierul care era codaș a ajuns în rând cu ceilalți la învățătură. Așa lucrăm cu toții, fiindcă dorim că la sfârșitul anului să înregistrăm cele mai bune rezultate și cu toții să promovăm clasele".

SURUGIU PETRU
pionier

La 8 Octombrie, la Iași

Echipa B a R. P. R. joacă cu reprezentativa Iașului

Comitetul pentru Cultură Fizică și Sport ne comunică:

„Duminică 8 Octombrie are loc, pe stadionul „23 August", un joc amical de foot-ball între echipa secundă a Republicii Populare Române și reprezentativa Iașului.

Selecționata națională sosește în localitate, Joi 5 Octombrie.

Echipa reprezentativă a Iașului va fi alcătuită și va căpăta formă definitivă la sfârșitul acestei săptămâni".

Dispensare și case de odihnă plutitoare

Până la instaurarea Puterii Sovietice, pescarii din Marea Caspică, ca și majoritatea populației Rusiei țariste, nu au primit aproape nici o asistență medicală.

Cu totul altfel trăesc actualmente pescarii din Marea Caspică. Ei primesc întotdeauna ajutorul medical necesar. Atunci când pescarii ies în largul mării la pescuit, îi însoțesc vase sanitare plutitoare speciale. Deasemenea pe toate insulele din Marea Caspică și chiar pe vasele pescarilor există medici specialiști.

Pe vasul pescăresc „Iosif Stalin" de pildă, există un cabinet de Roentgen, o instalație dentară bine utilată și numeroase aparate chirurgicale.

Acesta este un adevărat dispensar plutitor.

(Urmare din pag. 1-a)

popoarele, în vederea unui război „preventiv" împotriva acestor țări.

Numele acestor canibali sunt cunoscute popoarelor: Churchill, Raynaud. Mac Arthur, Dulles, Johnson, Matews, Bradley, Eisenhauer și alți ațâțători la război. In ultimele zile apeluri asemănătoare s'au făcut din nou auzite în congresul american din partea senatorilor Johnson, Russell, Long, Stephns, etc. Opinia publică mondială nu poate trece cu vederea declarația secretarului de stat al U. S. A. Acheson, care a spus; „Coreea este un atelier, în care Națiunile Unite (citește: Imperialiștii americani, bine mascați de paravanul O. N. U.ului) au șansa să creeze prototipul lumii, în care vor să transforme întreaga omenire".

Aceste cuvinte nu exprimă nimic altceva decât intenția de a comite—după atacul criminal săvârșit împotriva poporului coreean—atacuri asemănătoare împotriva altor popoare iubitoare de pace, pentru a face din ele victime ale crimelor imperialiste.

Există pe lume, însă, o forță care este în stare să oprească nemernica mână a instigatorilor la războiu. Această forță o constitue însăși popoarele lumii. Măreața mișcare din zilele noastre, mișcarea partizanilor păcii este o piedică de netrecut în calea agresorilor imperialiști.

A trecut abia un an și jumătate de când la Paris și la Praga a avut loc primul Congres Mondial al Partizanilor Păcii și numai o jumătate de an dela sesiunea Comitetului Permanent al Congresului Mondial al Partizanilor Păcii dela Stockholm, când s'a adoptat Apelul pentru interzicerea armei atomice. Ce formă a căpătat însă în acest scurt răstimp mișcarea pentru apărarea păcii! Ce uriașă putere s'a concentrat în rândurile partizanilor păcii!

Pentru pace, împotriva războiului!

Această mișcare a cuprins toate țările globului pământesc. Apelul dela Stockholm cu privire la interzicerea armei atomice a unit într'o grandioasă mișcare cele mai largi pături ale populației din toate țările lumii. Oamenii politici, scriitori, învățători, preoți, oameni ai artei, literaturii și științii, muncitori, țărani, toți acei cărora le este scumpă pacea au înțeles că trebue să se unească și să lupte împotriva instigatorilor la un nou război. Datorită activității partizanilor păcii, popoarele au devenit conștiente de primejdia crescândă a războiului și și-au întărit vigilența. Oamenii muncii din toate țările lumii au luat atitudine hotărîtă împotriva agresiunii americane și a bestialelor bombardamente din Coreea. Numărul crescând al semnăturilor pe Apelul dela Stockholm, după începutul criminalei agresiuni din Coreea, a imperialiștilor americani, reprezintă un sever avertisment dat ațâțătorilor la război.

Forța și vitalitatea mișcării partizanilor păcii constă în eficacitatea ei, în faptul că luptătorii pentru pace nu se mulțumesc cu ceea ce au realizat până acum, ci își pun sarcini mereu noi, în conformitate cu situația internațională actuală, în faptul că-și măresc cererile și atrag în mișcare alte milioane de oameni.

La 13 Noemvrie va avea loc la Londra cel de al doilea Congres Mondial al Partizanilor Păcii. Ședința Biroului Comitetului Permanent al Congresului Mondial al Partizanilor Păcii, care a avut loc la Praga a hotărât convocarea acestui Congres care are menirea să exprime voința întregii omeniri iubitoare de pace.

Acest al doilea Congres Mondial trebue să marcheze începutul unei noi etape a luptei popoarelor pentru pace. Așa precum se arată în mesagiul Biroului Comitetului Permanent, partizanii păcii — continuând să aibă ca prim scop lupta pentru interzicerea armei atomice— pun pe ordinea de zi și alte sarcini care vor constitui baza pentru atragerea unor cercuri și mai largi de oameni care doresc pacea.

Iată aceste noi sarcini: reducerea generală a tuturor felurilor de armament și control riguros internațional pentru aplicarea acestei măsuri, interzicerea tuturor formelor de propagandă care contribuie la izbucnirea războiului, în orice țară; condamnarea agresiunii ori unde s'ar produce ea și condamnarea intervenței armate din afară în problemele interne ale popoarelor.

Sub semnul acestor revendicări, se desfășoară actualmente campania de pregătire a celui de al doilea Congres Mondial al Partizanilor Păcii. Aceste pregătiri capătă din zi în zi un caracter mai larg. Se organizează Congrese naționale ale partizanilor păcii, cum au fost cele din Polonia, România, cum vor fi cele care vor avea loc în curând în URSS, Cehoslovacia, etc. In fiecare țară se convoacă adunări pentru dezbaterea apelului biroului Comitetului Permanent și alegerea delegaților pentru cel de al doilea Congres Mondial al Partizanilor Păcii. Din exemplul Franței reese că a semenea adunări constitue un mijloc important pentru mobilizarea maselor și pentru extinderea mișcării pentru pace.

Cameniî sovietici, educați de Partidul Bolșevic și de marele Stalin în spiritul politicii de pace și prietenie între popoare, sprijină în întregime cererile prezentate de apelul Biroului Comitetului Permanent al Congresului Mondial al Partizanilor Păcii.

In acest apel se spune „Pacea nu poate fi obținută prin forța armelor. Ea va fi obținută prin acțiuni generale comune ale tuturor bărbaților și femeilor de bună credință, care sunt în stare să asigure victoria rațiunii și a dreptății".

Pentru victoria acestui nobil scop se unesc alte sute de milioane de oameni de pe tot pământul. Pacea va învinge războiul deoarece stegarul păcii este iubitul și înțeleptul conducător al popoarelor, speranța întregii omeniri progresiste—marele Stalin

Din legea pentru alegerea deputaților în Sfaturile Populare

BULETINUL DE VOT

Art. 72 din lege precizează:

Comisia electorală de pe lângă Comitetul Executiv al Sfatului Popular al Capitalei RPR și Comisiile electorale de pe lângă Comitetele Executive ale Sfaturilor Populare de regiune și ale orașelor de subordonare republicană, vor proceda în termen de 10 zile dela rămânerea definitivă a candidaturilor, la imprimarea buletinilor de vot necesare pentru alegerile de deputați în Sfaturile Populare de orice fel din cuprinsul teritoriului respectiv.

Buletinele de vot se vor distribui birourilor de circumscripții electorale în termen de 3 zile dela imprimarea lor.

Buletinele de vot pentru alegerile de deputați în Sfaturile populare vor fi deosebite pentru alegerea fiecărui Sfat Popular în parte și vor fi imprimate pe hârtie de culori diferite.

Culorile vor fi stabilite prin Hotărârea Consiliului de Miniștri.

Buletinele de vot vor cuprinde toate candidaturile sau listele de candidaturi rămase definitive pentru circumscripția electorală respectivă.

Numele candidaților sau listele de candidaturi vor fi imprimate în ordinea din declarațiile din candidatură.

Ultima pagină a Buletinului de vot va rămâne nescrisă, pentru ștampila de control a biroului secției de votare.

Birourile circumscripțiilor electorale vor trimite birourilor secțiilor de votare numărul necesar de buletine de vot, cu cel puțin 48 ore înainte de data alegerilor, încheindu-se în dublu exemplar procesele verbale de primire și predare.

Muncitorii dela Atelierele de reparații auto RATA Iași lucrează în contul anului 1951

Antrenați în întreceri socialiste muncitorii și tehnicienii dela Atelierele de reparații auto RATA Iași, au reușit ca în ziua de 27 Septembrie să termine programul de producție stabilit pe această lună, program în care erau prevăzute ultimele reparații de autobuze din cadrul Planului de Stat pe 1950.

Dela această dată, muncitorii și tehnicienii acestui Atelier au început să execute reparații de autobuze în contul primei luni a anului 1951 și reparații la autocamioane în contul lunii Februarie 1951.

S'au evidențiat muncitorii și tehnicienii dela secția de electricitate, muncitorii dela lăcătușerie, camioane și autobuze.

Săptămânalul Sovietic

„TIMPURI NOUI"

demască imperialismul aţâţători la război şi prezintă lupta popoarelor pentru libertate şi socialism. Oferă o bogată informare a vieţii internaţionale.

Abonamente se fac la

CENTRUL DE DIFUZARE A PRESEI

în toate oraşele din provincie, în Bucureşti, Str Const. Mille No. 14, precum şi la librăriile CARTEA RUSĂ şi LIBRĂRIA NOASTRĂ din toată ţara.

Fapte și Comentarii

În întreaga regiune Ialomița muncile de recoltare a bumbacului se află în toi.

Pe raioane, bumbacul a fost recoltat până în prezent în proporție de 65 la sută din suprafața programată în raionul Călărași, 40 la sută în raionul Feteşti, 30 la sute în raionul Slobozia, 25 la sută în raionul Lehliu.

Cea mai ridicată producție—770 kgr. la hectar—s'a realizat în raionul Călărași și anume în comunele Cacomeanca, Dorobanțu, Ulmu, Radu Negru, unde muncile de recoltare a bumbacului sunt pe sfârșite.

Până de curând sonda Nr. 282 așezată pe dealul din fața com Urlați, producea trei tone zilnic. Și asta de luni de zile.

In întâmpinarea primului nostru Plan Cincinal, brigăzile de UTM-iști au hotărât să pună în reparație sonda nr. 282, luându-și angajamentul să-i dubleze producția.

Brigăzile de tineret ale maiștrilor sondori Bratu Gh. Ion, Eremia Constantin și Tase Florea, au reușit ca într'un timp record să facă o curățire radicală a puțului, cu lingura, să perforeze adițional stratul meotic intermediar și să repună în producție sonda cu un debit de 10 ori mai mare ca înainte.

Brigăzile de tineret dela cuptorul Nr. 6 al oțelăriei Siemens Martin dela uzinele „Sovrommetal" Reșița obțin însemnate succese în lupta pentru îndeplinirea și depășirea sarcinilor ce le revin din Planul de Stat.

Pe intervalul 1—24 Septembrie, cei trei brigăzi au produs cu 23 kg. mai mult oțel pe oră și pe metru pătrat suprafață vatră de cuptor, față de indicii tehnico-economici stabiliți.

Datorită depășirilor de program obținute în fiecare lună, oțelarii dela acest cuptor au terminat planul de producție ce le revenea pe primele 10 luni ale anului. Până în dimineața zi ei de 25 Septembrie, ei au dat 157 tone de oțel în contul lunii Noembrie.

Brigada condusă de primtopitorul Jemănaru Adam și-a depășit, în medie, programul de producție dela începutul anului până în prezent cu 16,4 la sută, cea condusă de tov. Cornea Petre cu 15,5 la sută, iar cea a lui Răduică Petre cu 14,3 la sută.

Muncitorii dela fabrica de piele și mănuși „Dermagant" din Târgu-Mureș au obținut importante economii prin valorificarea deșeurilor.

Astfel, folosind resturile de piele dela croirea mănușilor și confecționând din ele biciuri, șireturi de bocanci, curele de transmisie pentru mașini de cusut și izolatoare de conducte, au reușit să realizeze în curs de o lună economii în valoare de 176.000 lei.

Deasemeni, prelucrând pielea de pe capetele oilor, care înainte se arunca, și vânzând-o cooperativelor meșteșugărești de încălțăminte, au obținut economii în valoare de 1.600.000 lei.

In prezent se experimentează posibilitatea prelucrării stomacurilor de vite, din care să se fabrice căptușeli pentru încălțăminte. Tot din deșeurile de piele se vor confecționa poșete, cordoane și ghete pentru copii. Pentru valorificarea acestor produse, fabrica „Dermagant" are în curs de încheiere un contract cu „Comtextilul" din localitate.

Fochistul Anghel Ilie de pe locomotiva nr. 2055 dela Depoul de locomotive CFR.-Galați a fost printre primii care și-a deschis cont de economii.

Din prima zi de muncă, fochistul Anghel Ilie a început să acorde o mare atenție îngrijirii locomotivei. Prin alimentarea rațională în timpul parcursului și arderea completă a cărbunelui, a reușit să economisească până în prezent cantitatea de 28 tone cărbune în valoare de 77.700 lei.

Utemistul Ivuță Ion, fochist pe locomotiva nr. 2069 întrebuințând același procedeu, a reușit să economisească suma de 45.875 lei.

La depoul C.F.R.-Ploești se fac intense pregătiri pentru iarnă.

Până în prezent, datorită măsurilor luate de conducerea depoului, s'a amenajat o instalație modernă pentru spălarea locomotivelor și s'au reparat acoperișurile atelierelor.

Pentru evitarea deficiențelor de circulație în timpul iernii, au început lucrările de revizuire a liniilor din depou.

Totodată s'au luat măsuri pentru a se instala calorifere în remiza de spălare a locomotivelor și pentru încălzirea a 11 porți.

Inscrierea cartelelor pe trimestrul IV

Secțiunea Comercială a orașului Iași face cunoscut tuturor posesorilor de cartele că începând de mâine 28 Septembrie se face inscrierea cartelelor la toate unitățile alimentare.

Noul rol al comerțului de Stat

(Urmare din pag. 1-a)

lui de stat, buna aprovizionare a populației și mai cu seamă operativitatea.

Din dispozițiunile primite până în prezent de Comitetul Provizoriu orășenesc — secțiunea comercială, având în vedere că Iașul este oraș de subordonare republicană, rezultă că vor lua ființă în localitate trusturi de alimentație publică, și organizații comerciale de stat, cu amănuntul și cu ridicata.

Prin înființarea lor se va asigura un pas înainte în lupta pentru ridicarea nivelului de viață a maselor.

Robii albi din flota americană comercială

(Urmare din pag. 1-a)

tre marinarii „angajați" și, în același timp, se sustrag dela plata impozitelor către statul cărora ele aparțin de fapt.

Și toate acestea nu se petrec în timpul piraților „clasici", ci în zilele noastre, când propaganda Statelor Unite trâmbițează atâtea despre modul de viață american.

Dar America, țară ce merge pe drumul modernizării, înțelege să modernizeze totul, chiar și „pirateria".

Israel — raiul speculanților de bursă neagră

— Intensificarea metodelor de exploatare a muncitorilor din întreprinderile israeliene. — Imigranții vor locui la iarnă în corturi —

Sub privirile ocrotitoare ale guvernului, specula face ravagii tot mai mari în Israel. După cum relatează „Col Haam", de curând au fost descoperite la Ierusalim mari cantități de mărfuri de primă necesitate ascunse de speculanți, cu scopul de a fi vândute la bursa neagră. Astfel, au fost descoperite: 26 mii perechi de pantofi, 24 mii metri de pânză, 7 mii baloturi de textile, 2500 piei tăbăcite, 1000 kg. piele netăbăcită—mărfuri a căror valoare întrece suma de 110.000 lire.

Speculanții au rămas nepedepsiți.

Specula s'a întins în toate regiunile țării. In legătură cu politica de sprijinire a speculanților de către guvern, ziarele progresiste publică următoarele amănunte interesante: din Hedern până la Eilat, adică într'o regiune care cuprinde 700.000 locuitori—ceeace reprezintă 2 | 3 din populația totală a țării—există un singur judecător pentru delictele de specula. Acest judecător cercetează astăzi, într'o vreme în care specula cunoaște o înflorire nemaiîntâlnită, delicte comise în.. August 1949. Delictele recente—care din cauza ultimei raționalizări au crescut înspăimântător—vor fi judecat, se pare, peste câțiva ani...

★

H. H. Frazer „specialist american" care cutreeră Israelul pe baza invitației făcută de guvernul Ben Gurion, a declarat, în cadrul unei conferințe de presă, că Israelul trebue să urmeze pilda Africii de Sud în ceeace privește folosirea metodelor de exploatare a muncitorilor.

H. H. Frazer care este directorul unei firme americane de „consilieri industriali" a arătat că, în Africa de sud există o fabrică unde grație metodelor recomandate de el numărul muncitorilor a putut fi redus cu 20 la sută iar profiturile patronilor au crescut totuși cu 140 la sută. Recomandările „expertului" american sunt de pe acum folosite în multe întreprinderi din Israel. Astfel, la fabrica „Ata textil", de lângă Haifa, cu toate că prin intensificarea exploatării a crescut și producția, muncitorii nu au primit prime, iar leafa lor se află în permanență sub nivelul minim necesar. Muncitorii dela „Ata textil", ca și cei din alte fabrici israeliene, printre care și numeroși membri ai Mapaiului, își intensifică lupta împotriva introducerii sistemelor americane de exploatare.

★

Directorul departamentului absorbției din Agenția Evreească, Barghinski, a declarat că 150.000 de imigranți, bărbați, femei și copii, adică 13 la sută din totalul populației israeliene, vor locui iarna aceasta în lagăre provizorii de corturi. Imigranții vor trebui să-și câștige singuri existența. Ei vor „locui" în cabane de pânză sau de tablă, care nu vor putea constitui nici pe departe adăpost împotriva frigului. Pe de altă parte, nici aceste cabane nu există în număr suficient, din cauza lipsei de materii prime. Imigranții refuză să accepte „soluțiile" guvernanților mapaiști și continuă lupta pentru obținerea dreptului la muncă și la condițiuni omenești de locuit.

Cinematografia Sovietică în slujba Păcii

CINEMA „PUȘKIN"

Prezintă de Luni 25 Septembrie 1950

O producție DEFA — BERLIN

NU-I LOC DE DRAGOSTE

— cu —

HINZ LAUSCH

și

BRUNI LOBEL

Complectare Jurnal

LA CINEMA MAXIM GORKI

Prezintă cu începere de Joi 28 Septembrie 1950

O producție a Studioului „MOSFILM"

PREMIERA

O Operă clasică a Cinematografie Sovietice

Urmașul lui

GINGIS—HAN

Scenariul OȘ BRIK

Regia V. GONCIUCOV

Muzica M. CRIUCOV

Complectare Jurnal ROMFILM și SOVIETIC

Cinema Timpuri Noi

Prezintă cu începere de Luni 25 Septembrie 1950

Un program variat

compus din:

QUARTET

Film în culori

FAIANȚE RUSE

MUNȚII SAJANSK

Jurnal „ROMFILM"

Jurnal „SOVIETIC"

Intrarea generală LEI 15

Trăiască Cinematografia Sovietică în slujba Păcii

CINEMA „SIDOLI"

Prezintă de Vineri 22 Septembrie 1950

O producție a Studiourilor Cehoslovace

PREMIERA

Anul REVOLUȚIONAR 1848

cu

Vladimir Raz Zdenek Stepanek

Eduard Kohout Frantisek Smolik

MUZICA:

Frantisek Skavor

Complectare jurnal „ROMFILM" și „SOVIETIC"

Comunicatul Bir Inscrierii și Evidenții Populației Iași

1. Aducem la cunoștința locuitorilor din acest oraș care până în prezent nu au depus acte pentru obținerea noului buletin de identitate, pentru motivul că au depus la Oficiile de Stare Civilă dosare de reconstituire conform Decretului 432/949, să se prezinte de urgență la Oficiile de Stare Civilă pentru obținerea actelor de naștere și căsătorie, întrucât termenul de eliberarea buletinelor expiră la 10 Octombrie 1950.

2. Deasemenea locuitorii care au obținut buletine de identitate și ulterior nevând acte complecte li s'au retras noul buletin de identitate pentru ca să prezinte actele necesare. Acești locuitori vor trebui să se prezinte la Biroul Inscr. Evid. Populației cu actele necesare pentru a-și scoate buletinul de identitate retras.

3. Locuitorii bolnavi reținuți în pat, infirmi și netransportabili care până în prezent nu au obținut noul buletin de identitate, ne vor anunța până la data de 1 Octombrie 1950, adresa unde locuesc printr'o cerere prezentată de un membru al familiei la sediul Biroului Inscr. Evid. Populației str. Vasile Alexandri Nr. 2, pentru ca delegații noștri să se poată deplasa la locuința persoanelor pentru eliberarea noilor buletine de identitate.

Pentru ușurarea muncii echipelor noastre care vor merge pe teren, reamintim locuitorilor ce acte să-și procure: pentru bărbați actul de naștere, livretul militar, dovadă de profesie, două fotografii și vechiul buletin de identitate; pentru femei vor prezenta următoarele acte: actul de naștere, actul de căsătorie, buletinul vechi și două fotografii.

Pentru persoanele peste 65 ani indiferent de sex, se poate prezenta în loc de act de naștere numai actul de căsătorie în cazul când din acest act rezultă date de stare civilă.

Deasemenea fotografii autorizați sunt obligați la cererea locuitorilor să se deplaseze la domiciliul pentru a fotografia persoanele specificate la punctul 3.

4. Locuitorilor care au depus acte pentru obținerea noului buletin de identitate și care din diferite motive nu s'au prezentat pentru a ridica noul buletin de identitate, le reamintim că ultimul termen pentru ridicarea acestor buletine de identitate este data de 1 Octombrie 1950. După această dată se va trece la sancțiuni trimițându-se în judecat conform decretului 295/949.

ANUNȚ

Dispărut Permisele Fiscale ale autocamioanelor: Zis 4 tone No. 23.907 B.

Praga R.N. 3 tone No. 23.936.

Eliberate de Secțiunea Financiară București pe numele SOVROMCONSTRUCȚIE Intreprinderea No. 4 Iași.

Se declară nule.

PIERDUT Bulet. Bir. Pop. Iași pe numele Șaraga Ides str. Smârdan No. 13.

Il declar nul.

PIERDUT Titlu de pensie No. 35.404 pe numele Pincu Mendel str. Suzana Pârvulescu 2c.

Il declar nul.

PIERDUT Bulet. Bir. Pop. pe numele Moraru C. Elena Podul-Iloaiei.

Il declar nul.

PIERDUT bulet. bir. pop. pe numele Bădărău Anastasia Satul Lunca Cetățuia, Com. Ciurea jud. Iași.

Il declar nul.

PREDAU lecții mașina de scris în mod convenabil a se adresa la Biroul de copiat acte din str, Anastasie Panu No. 82.

PIERDUT Bulet. Bir. pop. Iași Carnet CFR și permisele și Buletinul de căsătorie pe numele Maftei Jorj str. Bahlui 7.

Le declar nule.

ATELIERELE „LUPTA MOLDOVEI"

IAȘI

Aduc la cunoștința întreprinderilor de Stat și particulare că au instalat în atelierele lor din Iași, Str. Ștefan cel Mare Nr. 52

O NOUĂ SECȚIE SPECIALA de ZINCOGRAFIE

ULTIMELE ŞTIRI

Lucrările Adunării Generale O.N.U.

Şedinţa din 26 Septembrie

NEW YORK 28. (Agerpres) — La şedinţa plenară din după amiaza zilei de 26 Septembrie a Adunării Generale au fost reluate discuţiile asupra ordinei de zi.

Reprezentantul sovietic Arutinian, a insistat asupra înlăturării subpunctului cuprins în paragraful Nr. 19 care se referă la aşa numitul „bruiaj prin semnale radiofonice". Arutinian a subliniat că această chestiune a fost discutată de comisia ONU pentru libertatea de informare care s'a întrunit în August, precum şi de recenta sesiune a consiliului economic şi social care a avut loc la Geneva. Arutinian a declarat că aceste două organisme au discutat şi adoptat recomandări, deşi aveau o componenţă ilegală.

El a subliniat că reprezentanţii Uniunii Sovietice R. Polone şi R. Cehoslovace nu au participat la şedinţele mai sus menţionate şi în afară de aceasta reprezentanţii Kuomintangului au participat în mod ilegal şi ca urmare, Uniunea Sovietică nu recunoaşte ca legale hotărîrile adoptate la aceste şedinţe.

Arutinian a declarat că cei care urmăresc să includă această chestiune pe ordinea de zi, încearcă să târască Adunarea Generală în discuţii inutile în vederea amestecului în afacerile interne ale statelor.

Reprezentantul RSS Bieloruse, a sprijinit poziţia delegaţiei sovietice. In ciuda logicii clare şi de nerespins a argumentelor delegaţiei sovietice, punctul Nr. 30 a fost adoptat datorită „maşinii de vot", înscris integral pe ordinea de zi.

S'a iscat apoi contraversa cu privire la includerea pe ordinea de zi a punctului privitor la „problema relaţiilor cu Spania". Includerea acestui punct a fost sprijinită de cei care urmăresc să consolideze regimul fascist în Spania şi să anuleze rezoluţia adoptată de Adunarea Generală în 1946, în care se condamnă regimul lui Franco.

Delegatul Republicii Dominicane cerând includerea acestui punct pe ordinea de zi a afirmat că schimbările intervenite în situaţia internaţională impun revizuirea chestiunii relaţiilor cu Spania. Delegatul polonez Ratz-Lucky a citat rezoluţia prin care se condamnă regimul lui Franco ca un regim fascist şi a reamintit rezoluţia care împuternicea Consiliul de Securitate să ia şi alte măsuri menite să ducă la înlăturarea regimului lui Franco în cazul când măsurile prevăzute în rezoluţie nu ar fi suficiente.

Delegatul RSS Ucrainiene, Voina, a sprijinit propunerea poloneză de a se înlătura acest punct de pe ordinea de zi.

Delegatul Sovietic, Lodjaev, a cerut deasemenea înlăturarea acestui punct declarând că nu s'a petrecut nimic care să impună Adunării Generale să-şi revizuiască rezoluţia adoptată anterior cu privire la regimul lui Franco.

In ciuda acestor argumente convingătoare, Adunarea generală a adoptat includerea chestiunii spaniole pe ordinea de zi cu 45 voturi pentru, 9 contra şi 2 abţineri.

Reprezentantul clicii Kuomintangului, Lin, s'a împotrivit includerii pe ordinea de zi a plângerii Uniunii Sovietice cu privire la agresiunea americană împotriva Chinei. Adunarea a votat totuşi în favoarea includerii acestui punct, cu 36 voturi pentru, 6 contra şi 6 abţineri. Adunarea Generală a aprobat fără discuţii o serie de alte puncte de pe ordinea de zi. Ea a mai aprobat recomandarea comitetului general privitoare la crearea Comitetului politic special (ad-hoc).

In cursul examinării recomandării Comitetului general ca Adunarea Generală să discute direct în şedinţa sa plenară chestiunea invitării unui reprezentant permanent al ligii statelor arabe, care să participe la sesiunile Adunării generale, reprezentantul Israelului, Eban, a propus ca Adunarea să respingă această recomandare. Adunarea Generală a adoptat apoi propunerea Israelului, iar după aceia a aprobat recomandările Comitetului statului Israel privitoare la repartizarea unor puncte de pe ordinea de zi a diverselorComitete aleAdunării.

Adunarea Generală a reluat apoi dezbaterile generale. Primul a luat cuvântul delegatul suedez Unden, care s'a pronunţat împotriva Apelului de la Stockholm şi a propunerii în vederea unui acord între cele 5 mari puteri.

După cuvântarea delegatului Columbiei, Jadaneta care a sprijinit intervenţia Statelor Unite în Coreea, şedinţa a fost ridicată.

Comunicatul

Comisiunii guvernamentale pentru repartizarea absolvenţilor în învăţământul superior

Comisia guvernamentală pentru repartizarea absolvenţilor institutelor de învăţământ superior, şcolilor medii tehnice, pedagogice, aduce la cunoştinţa absolvenţilor şcolilor medii tehnice şi pedagogice care au fost propuşi pentru a intra în învăţământul superior şi nu s'au prezentat precum şi absolvenţii care nu au reuşit la examenul de admitere, că până la data de 1 Octombrie 1950 trebue să se prezinte la şcolile pe care le-au absolvit, s'au să anunţe şcoala repectivă, adresa unde se află pentru a fi repartizaţi.

Lărgirea reţelei de radioficare în U. R. S. S.

MOSCOVA 28. (Agerpres) — Ministrul Comunicaţiilor al URSS a dispus lărgirea şi mai mult a reţelei de radioficare. S'au creat centre de radioficare şi cursuri speciale pentru crearea cadrelor necesare centrelor de radioficare ale colhozurilor. Intre 1950 şi 1955 reţeaua de radioficare se va extinde la încă zece milioane de locuinţe în oraşele şi satele din URSS.

ENERGICE PROTESTE

împotriva arestării ilegale a oamenilor de ştiinţă chinezi de către autorităţile americane

PEKING 28 (Agerpres). J. S. Les, preşedintele Federaţiei Chineze a institutelor de ştiinţă ale naturii, a trimis preşedintelui celei de a 5-a sesiuni a Adunării Generale ONU, Entezam şi secretarului Federaţiei internaţionale a oamenilor de ştiinţă, dr. Y. G. Crouther, o telegramă de protest împotriva arestării ilegale a oamenilor de ştiinţă chinezi care voiau să se înapoieze în patrie. Deasemenea, la 24 Septembrie a fost trimis la preşedintele Statelor Unite, Truman, o notă energică de protest, cerând punerea imediată în libertate a oamenilor de ştiinţă arestaţi în mod samavolnic.

„Asemenea acţiuni nu fac decât să sporească hotărîrea profesorilor şi studenţilor chinezi, care cunosc cât se poate de bine adevărata faţă a imperialismului american, de a se alătura cât mai grabnic oamenilor de ştiinţă din patria lor, pentru a ajuta China eliberată în munca de construcţie şi în lupta sa pentru apărarea păcii în lumea întreagă" — declară telegrama în încheiere.

☆

PEKING 28 (Agerpres). — In legătură cu arestarea de către autorităţile americane a savantului chinez Artoler Asuch Se, specialist în aerodinamică, care ceruse viza de plecare în patrie, şi a prof. de Fizică Cias-Tsung care împreună cu doi studenţi se aflau în drum spre patrie, preşedintele comitetului pentru apărarea păcii din RP Chineză, Ring Ko Jo, a trimis savantului francez Joliot Curie, preşedintele Comitetului permanent al Congresului mondial al partizanilor păcii, o telegramă prin care cheamă pe oamenii de ştiinţă din întreaga lume să protesteze împotriva acestor acte samavolnice ale guvernului Statelor Unite si să ceară imediata punere în libertate a oamenilor de ştiinţă chinezi arestaţi.

In America Latină luptatorii pentru pace sunt maltrataţi din ordinul guvernului reacţionar

MONTEVIDEO 28 (Agerpress). — Guvernanţii reacţionari ai ţărilor Americii Latine continuă să persecute cu înverşunare pe partizanii păcii.

Astfel, tânăra luptătoare pentru pace argentiniană Roza Susel, a fost de curând arestată împreună cu soţul ei In închisoare ei au fost bătuţi şi maltrataţi de poliţişti.

☆

BOGOTA 28 (Agerpres). — Poliţia din Columbia a arestat 17 partizani ai păcii din Bogota, printre care şi şase membri ai Federaţiei tineretului democrat din Columbia, pentru „vina" de a fi strâns semnături pe Apelul dela Stockholm.

In ciuda persecuţiilor guvernului fascist al lui Gomez, numărul semnăturilor pe Apelul dela Stockholm creşte în întreaga ţară.

Eri în sala Sidoli

Tovarăşul Ion Niculi a conferenţiat despre legea pentru alegerea deputaţilor în Sfaturile Populare

Ieri seara a avut loc în sala cinematografului „Sidoli" o mare adunare la care a vorbit tovarăşul Ion Niculi vicepreşedinte al Prezidiului Marii Adunări Naţionale şi membru al CC al PMR, despre legea pentru alegerea deputaţilor în Sfaturile Populare.

Adunarea a fost deschisă de către tov Paluga, preşedintele Comitetului Provizoriu Orăşenesc, care după ce a arătat scopul adunării a dat cuvântul tovarăşului Ion Niculi.

Vorbind despre legea pentru alegerea deputaţilor în Sfaturile Populare, tov. I. Niculi a insistat asupra caracterului profund democratic al acestei legi, în contrast cu legile de mistificare prin care guvernele burghezo-moşiereşti îşi asigurau majoritatea la scrutin, trimiţând în fostele consilii comunale numai unelte de ale lor cu care exploatau poporul muncitor.

In continuare, vorbitorul a arătat ce cuprinde noua lege, subliniind că este făcută în chip absolut democratic, toţi oamenii muncii având dreptul de a alege şi de a fi aleşi, ea dă posibilitatea maselor populare de a exercita un control asupra activităţii celor aleşi. Tovarăşul Ion Niculi a făcut apoi o expunere amănunţită a articolelor noului legi electorale.

La sfârşit asistenţa a ovaţionat îndelung pentru Marea Uniune Sovietică şi genialul Staliu căruia poporul muncitor din ţara noastră îi datorează libertatea şi posibilitatea unor astfel de minunate legi.

Tov. Joboru Magda conducătoarea delegaţiei maghiare a părăsit Capitala

Marţi noaptea a părăsit Capitala, înapoindu-se la Budapesta, Joboru Magda, secretar de Stat la Ministerul Invăţământului Public al RP Ungare, conducătoarea delegaţiei care participă la manifestările din cadrul Săptămânii Prieteniei Româno-Ungare.

La plecare, Joboru Magda, a fost salutată, pe peronul Gării de Nord, de tovarăşii N. Popescu-Dobreanu, ministrul învăţământului public, Eduard Mezincescu, preşedintele Comitetului pentru Artă, Al. Buican, ministru adjunct la Ministerul Invăţământului Public.

Au fost de faţă Ivan Kallö, ministrul RP Ungare, şi alţi membri ai Legaţiei Ungare.

Au mai fost de faţă reprezentanţi ai Ministerului Afacerilor Externe şi ai Institutului Român pentru Relaţiile Culturale cu Străinătatea.

Intensificarea grevelor la Londra

LONDRA 28 (Agerpres). — Ziarele engleze anunţă că guvernul laburist intenţionează să utilizeze unităţi militare la uzinele de gaz din Londra, ai căror muncitori sunt în grevă de la 15 Septembrie, cerând mărirea salariilor. Greva a cuprins 17 uzine. Muncitorii grevişti au respins apelul conducerii sindicale de dreapta de a relua lucrul.

Demisia lui Paul Hoffman, administratorul planului Marshall

WASHINGTON 28 (Agerpres). — TASS transmite:

Casa Albă a anunţat că Truman a acceptat demisia administratorului pentru aplicarea planului Marshall, Paul Hoffman, numind în locul lui pe adjunctul lui Hoffman, William Foster.

Meetinguri de protest la Viena, împotriva creşterii preţurilor

VIENA 28 (Agerpres). — La 26 Septembrie a avut loc la Buhanplatz (Viena), unde se află reşedinţa guvernului un mare meeting de protest împotriva creşterii preţurilor

Dimineaţa, lucrul la numeroase întreprinderi din Capitala Austriei încetase şi muncitorii se îndreptau spre centrul oraşului din toate părţile Vienei. Participanţii la demonstraţie purtau pancarte cu următoarele lozinci.

„Cerem sporirea salariilor", „jos planurile gangstereşti ale guvernului, „vrem pâine şi pace", „cerem încetarea sporirii preţurilor".

BOMBAY 28 (Agerpres). — Autorităţile din Bombay au arestat peste 100 activişti şi fruntaşi sindicali participanţi la greva muncitorilor textilişti din acest oraş.

Populaţia din Germania Occidentală protestează împotriva politicii antipopulare a guvernului Adenauer

BERLIN 28. (Agerpres). — Mişcarea de protest a populaţiei din Germania Occidentală împotriva politicii antipopulare dusă de guvernul Adenauer creşte pe zi ce trece. Sindicatele din landul Schleswig Holstein revendică în numeroase rezoluţii majorarea salariilor în raport cu scumpetea vieţii şi cheamă la grevă generală pentru stăvilirea creşterii continui a preţurilor. Sindicatul muncitorilor metalurgişti din Elmshorn cheamă pe toţi oamenii muncii să lupte împotriva creşterii costului vieţii.

Sindicatul muncitorilor metalurgişti din Prensdorf a adoptat o rezoluţie în care cere conducerii sindicatelor să ceară majorarea salariilor cu cel puţin 30 la sută, iar în caz de refuz al patronilor să declare grevă generală.

Intensificarea isteriei războinice în Suedia

STOCHOLM 28 (Agerpres) — TASS transmite:

Ziarele şi posturile de rado suedeze duc necontenit o campanie de atâţare la război, care, împreună cu pregătirile militare febrile întreprinse de autorităţile suedeze, contribue la intensificarea isteriei războinice în Suedia.

Recent au fost recrutaţi 40.000 tineri în rândurile forţelor armate.

După cum anunţă ziarele, în prezent au loc mari manevre ale forţelor terestre navale şi aeriene suedeze. Ziarele burgheze şi socialdemocrate din Suedia preamăresc acţiunile agresorilor americani în Coreea.

Şeful misiunii americane pentru aplicarea planului Marshall în Suedia, Harris, luând cuvântul la Goeteborg, a declarat că războiul din Coreea a creat condiţii favorabile pentru intensificarea schimbului de mărfuri între Suedia şi Statele Unite."

In cadrul lunei presei comuniste

Oamenii muncii din Italia manifestează pentru Pace

ROMA 28 (Agerpres). — In cadrul lunei presei comuniste au avut loc la Genua mari festivităţi în cinstea ziarului „Unita". La aceste festivităţi au participat peste 500.000 oameni între care delegaţii ale oamenilor muncii din Milano, Torino, Bologna, Florenţa, Neapole, Sicilia, Sardinia şi alte regiuni ale ţării. Timp de peste 3 ore, participanţii la festivităţi au străbătut străzile oraşului purtând lozinci şi pancarte care chemau la apărarea păcii şi independenţa Italiei.

A avut loc apoi un mare meeting în cadrul căruia a luat cuvântul secretarul general adjunct al P.C. italian, Luigi Longo.. El a dat citire mesajului de salut adresat de Palmiro Togliatti participanţilor la festivităţi şi a chemat pe toţi membrii P. C. şi pe toţi democraţii cinstiţi din Italia să-şi strângă şi mai mult rândurile pentru apărarea păcii şi pentru salvarea patriei de uneltirile sângeroase ale atâţătorilor la război americani.

In fruntea acestui front al păcii — a declarat Longo — păşesc adevăraţii apărători ai patriei, comuniştii, iar presa comunistă este purtătoarea de cuvânt a adevărului şi cheamă massele largi ale poporului la lupta pentru pace.

Provocările monarho-fasciştilor greci la graniţa R. P. Albania

NEW YORK 28. (Agerpres) — Secretariatul ONU a dat publicităţii scrisoarea adresată de ministrul adjunct de Afaceri Externe al RP Albania, Mihail Prifti, secretarului general al ONU, Trygve Lie, în care protestează împotriva a trei noi provocări săvârşite în cursul lunii August din ordinul guvernului grec la graniţa greco-albaneză.

Comunicatul Ministerului de Finanţe cu privire la autorizaţiile de funcţionare a firmelor

Pentru a da posibilitatea celor îndreptăţiţi să scoată autorizaţie de funcţionare pentru activităţile din sectorul particular (meseriaşi, cărăuşi, profesionişti nesecutiţi expres de lege, întreprinderi comerciale sau industriale, comercianţi ambulanţi), Ministerul de Finanţe a dispus să se elibereze aceste autorizaţii cu data de 30 Septembrie a.c. şi în ziua de Duminică 1 Octombrie până la ora 13.

Eliberarea se va face dacă petiţionarul a achitat la zi (pe trei trimestre) impozitul curent pe venitul ocupaţiunii pentru care solicită autorizaţia şi diferenţa de impozit din impunerea definitivă pe 1949.

Fără plata acestor impozite —limitate la impozitul pe curent, pe venitul ocupaţiunii şi la cel din definitivare — nu se va putea obţine autorizaţia de funcţionare.

Dela 1 Octombrie a.c., nicio activitate din sectorul particular pentru care legea nu prevede păsuire, nu se va putea exercita dacă nu se posedă autorizaţia de funcţionare şi nici o sumă cuprinzând în ea un venit nu poate fi plătită de plătitori din sectorul socialist sau din sectorul particular care activează pe bază de autorizaţie, dacă beneficiarul venitului nu prezintă autorizaţie de funcţionare.

Acei cari după data de 1 Octombrie a.c. vor activa fără a poseda autorizaţie de funcţionare vor fi consideraţi că activează clandestin şi vor fi urmăriţi, judecaţi şi sancţionaţi potrivit decretului nr. 183/1949.

BIBLIOTECA UNIVERSITATE IAȘI

ANUL 48 Nr. 1226

4 PAGINI 4 LEI

Sâmbătă 30 Septembrie 1950

ABONAMENTE
Lei 360 . . . . . 3 luni
Lei 5000 Intreprinderi, Autorități pe un an

Atelierele tipografice
IAȘI Str. ȘTEFAN CEL MARE 50-52

OPINIA

ZIAR POPULAR COTIDIAN

Redacția
IAȘI. Str. Cuza Vodă 1 (etaj)
Administrația
IAȘI, Str. Cuza Vodă 1

TELEFOANE
REDACȚIA Nr. 1209
ADMINISTRAȚIA Nr. 2042
TIPOGRAFIA Nr. 1210

Raionarea și culturalizarea maselor

„Fiecare orânduire economică generează suprastructura ei, instituțiile administrative, politice, juridice, etc. de care are nevoie. Aceste instituții sunt create pentru a deservi în mod activ orânduirea economică".

Pornind dela acest mare adevăr, tov. *Teohari Georgescu* spune în *Expunerea asupra legii raionării*: „Aparatul de stat burghezo-moșierese, prefectul, preotul, notarul, jandarmul, aveau misiunea să împiedice cu orice chip înfăptuirea alianței de luptă între muncitorime și țărănimea muncitoare, să mențină populația în neștiință de carte pentruca astfel cu ajutorul teroarei și obscurantismului, clasele exploatatoare să poată jefui și exploata în modul cel mai barbar poporul muncitor".

Felul în care burghezo-moșierimea se „interesa" de masele largi populare, o cunoaștem fiecare direct. Astfel, populația din mediul rural era în toamna lui 1944 aproape 70 la sută analfabetă, îndobitocită de misticism și plaga superstițiilor. Deasemeni, „cultura" care era servită populației muncitoare consta din filme de senzație americane, romane „ieftine" — din colecțiile lui Ig. Herț: 15 lei, 9 lei, 12 lei, etc. — și o literatură „românească", instigatoare la acte huliganice, calomniatoare a realizărilor din Uniunea Sovietică și care ridica în slăvi regimul capitalist, propăvăduind idei naționaliste și cântând poezia putreziciunii, morala desănțată burgheză.

Totodată, învățământul universitar promova numai progeniturile „mai marilor", fiilor de muncitori și de țărani muncitori, și mai ales populației de altă naționalitate decât cea română, fiindu-le interzisă intrarea în învățământul superior.

In felul acesta, prin ținerea maselor în incultură, burghezo-moșierimea își asigura liniștea necesară pentru a-și exercita nestânjenită exploatarea.

După eliberarea țării și venirea la putere a clasei muncitoare, odată cu începerea luptei împotriva burghezo moșierimii, o adevărată revoluție culturală a început și la noi, prin dezlănțuirea unei puternice campanii de alfabetizare a neștiutorilor de carte, prin transformarea învățământului în învățământ de Stat cu caracter gratuit, prin reforma învățământului, prin înființarea de școli și institute superioare de învățământ, prin promovarea unei arte, științi și literaturi noi, legate de popor, care să exprime năzuințele poporului și care să-l ajute în lupta pentru pace și socialism.

Raionarea deschide și mai mari perspective de desvoltare a vieții culturai-artistice. Tov. *Teohari Georgescu* spune referitor la această chestiune următoarele în *Expunerea asupra legii raionării*: „în legătură cu trecerea la construirea socialismului, statul nostru a căpătat funcțiuni noi, acelea ale muncii economico-organizatorice și cultural-educative, funcțiuni care se desfășoară în întreaga lor amploare abia după victoria socialismului, dar care de pe acum încep să joace un rol tot mai mare în viața țării noastre".

Astfel, prin împărțirea țării în regiuni și raioane, revoluția culturală intră într'o nouă fază. Prin descentralizarea puterii de Stat și chemarea maselor largi populare la conducerea treburilor obștești, problemele culturale vor cunoaște o rezolvare imediată și directă, după specificul regiunii respective și după posibilitățile locale.

Pentru a da un exemplu al noului ritm în care intră activitatea cultural-educativă a maselor, vom arăta cum vor funcționa bibliotecile în cadrul noii împărțiri economico-administrative și felul cum își vor desfășura munca de acum înainte Filiala „Societății de răspândire a științei și culturii".

Astfel, regiunea Iași va avea o bibliotecă regională, biblioteci raionale în fiecare raion, precum și case de citit în fiecare comună și sat. Biblioteca regională, care va funcționa în sălile dela parter ale Bibliotecii Centrale, unde își desfășura activitatea înainte Centrul de Asistență Universitar, va activa atât în oraș, cât mai ales în raioane. Această bibliotecă va avea un număr de cărți pentru uzul propriu, precum și un număr de cărți care vor rula între bibliotecile raionale din cuprin-

Tr. ȚANEA

(continuare în pag. 4-a)

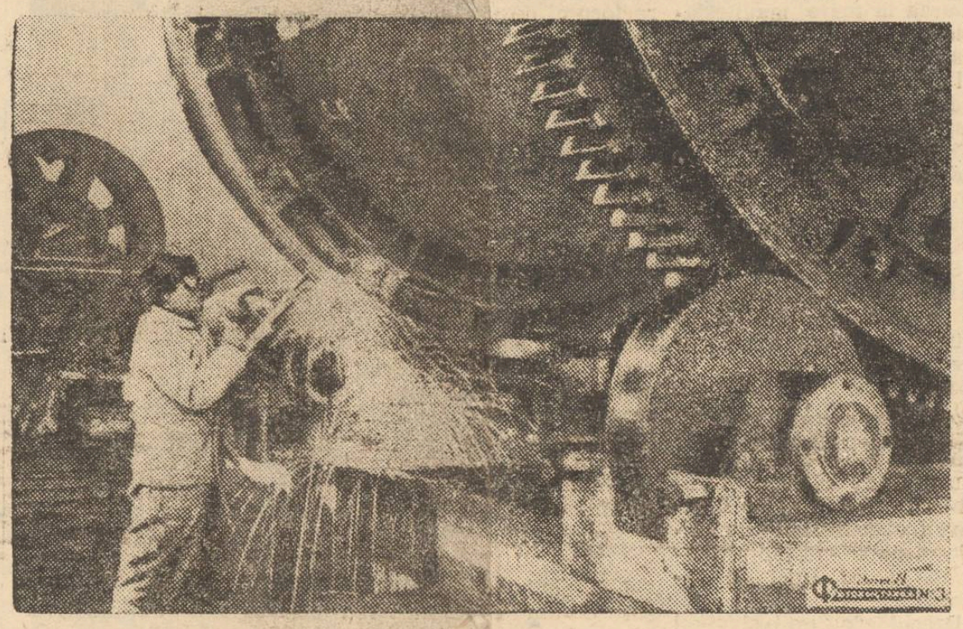

Intr'o uriașă uzină din U. R. S. S.

Prin raioanele regiunii noastre

Pașcanii și ciudățeniile vechei împărțiri administrative

— 74 km. până la capitala județului! — Când și mărfurile constată că... pământul e rotund —

Am vizitat de curând Pașcanii, raionul industrial care aparține acum de regiunea noastră.

Centrul muncitoresc așezat pe o coamă de deal „Pașcanii, locul de origine a lui Mihail Sadoveanu trăește, după raionare, o viață cu totul nouă.

Vom prezenta în cadrul unui ciclu de reportaje, viața care pulsează în raionul Pașcani, realizările oamenilor muncii, precum și perspectivele deschise aici după raionare.

In numărul de față vom înfățișa anomaliile vechei împărțiri administrative, creiate pentru apărarea intereselor de clasă ale burgheziei și moșierimii exploatatoare.

După cum se știe, în trecut, Pașcanii aparțineau de județul Baia.

Cităm câteva exemple din felul cum erau gospodărite și împărțite, înainte, satele și comunele din plasa Pașcani și din județul Baia.

Dela 7 km. la 400 m.

Cătunul Pârliți avea o populație de 54 locuitori. Această așezare omenească întrunea 18 familii care locuiau în tot atâtea case.

Cătunul aparținea de comuna Ruginoasa. Dacă un locuitor trebuia să-și scoată un act, sau să facă vreo petiție, el avea de mers 4 km. dacă o lua pe cărare, iar dacă mergea pe șosea, avea de urcat un deal și trebuia să bată cale lungă: 7 km. Școală nu exista. Kilometri întregi, așa dar, trebuiau parcurși, pe drumuri desfundate pline de noroi și zăpadă, de copiii care se „încumetau" să desprindă slova și să descifreze buchea cărții.

Acum, cătunul Pârliți aparține de comuna Hârmănești și dela ultima casă din cătun, până la Comitetul Provizoriu din comună cetățeanul nu are de mers mai mult de 400 m. Această restructurare s'a făcut, ținându-se seama de interesele oamenilor muncii și numai în sprijinul lor.

Un alt caz asemănător. De zeci de ani se munceau și făceau fel de fel de cereri, locuitorii din Gâștești, pentruca satul lor să aparțină de plasa Pașcani. Făcând parte din comuna Valea Seacă, dela Gâștești și până la comună, era de mers, nici mai mult, nici mai puțin, 7 km. Dorința locuitorilor din Gâștești, exprimată dealungul atâtor decenii a fost deabia astăzi tradusă în fapt: satul lor face parte din raionul Pașcani, de care-i desparte un drum foarte scurt.

74 km. până la capitala județului!

La fel și Timișeștii, care înainte, făceau parte din plasa Pașcani, până la care era de mers mai bine de 22 km. Acum, comuna Timișești aparține de Neamț (8-9 km.)

O altă comună, aparținând, în trecut de Pașcani și trecută acum la alt raion e Costești.

Și aici cifrele vorbesc dela sine:

Dacă un locuitor avea un proces, el trebuia să meargă până la Pașcani, 20 km. iar până la capitala județului, la Fălticeni.... 74 km.

Trecând, însă la raionul Ig.-Frumos, legătura cu centrul a fost ușurată, distanța dela Costești și până la raion nedepășind 6 km.

I. ȘTIRU

(Continuare în pag. 3-a)

Alte subscrieri la Fondul Mondial al Păcii

Acțiunea de subscriere pentru Fondul Mondial al Păcii continuă cu intensitate, numeroși oameni ai muncii din întreprinderile și instituțiile ieșene, care țin la viața și viitorul fericit al lor și al copiilor lor subscriu cu drag, știind că astfel vor întări mai mult uriașele forțe ale păcii.

Printre cei care au subscris se află: Mazilu Emil președintele Comitetului Provizoriu al Sfatului Popular regional Iași, Albu Ana, muncitoare la Textila Roșie decorată cu medalia muncii, Zotta Gh. Președintele comitetului de luptă pentru pace, al Comitetului Provizoriu orășenesc, Vintilă Ana, muncitoare la fabrica C.A.M. delegată la Congresul Comitetelor de luptă pentru pace, Cojocaru Emanoil, directorul E.T.A.C.S., Chiran Ana, muncitoare fruntașă fabrica Victoria, Rață Eleonora, muncitoare fruntașă Textila Roșie, Damaschin Ștefan din Comitetul Provizoriu regional Iași, doctor Balmuș Petru, director al spitalului Central, Doroftei Geta, muncitoare fruntașă la fabrica Victoria.

Acțiunea de subscriere se desfășoară cu intensitate și în școli. Astfel au subscris elevele școlii elementare de fete Nr. 5, elevele școlii elementare Nr. 3, etc.

Suma subscrisă până în prezent se ridică la 521.420 lei, subscrierile continuând atât în întreprinderile și instituțiile din oraș, cât și în regiune.

În ajunul deschiderii anului universitar

Alte tipuri de Facultăți și Institute de învățământ superior

La 30 Septembrie a. c. în întreaga țară se va deschide anul școlar în învățământul nostru superior.

Prin grija Partidului și Guvernului s'au asigurat studenților toate mijloacele materiale de trai, s'au acordat numeroase burse fapt care va determina posibilitatea frecventării cursurilor, a seminariilor și laboratoarelor în cele mai bune condițiuni.

Totodată, pentru a se da posibilitatea oamenilor muncii de a-și ridica nivelul profesional, fără a ieși din producție, au luat ființă, pe lângă vechile facultăți și institute — a căror număr s'a mărit mult în comparație cu anul trecut — și alte tipuri de facultăți. Astfel, alături de actualele facultăți sera'e, una dintre ele funcționând și pe lângă Facultatea de Fizică și Matematici din orașul nostru, vor funcționa în noul an

C. ILIE

Continuare în pag. II-a

Prin legea raionării și legea Sfaturilor Populare se deschid mari perspective de desvoltare întregii noastre vieți economice, sociale și culturale

—Cum conduceau reprezentanții burghezi treburile statului — Sfaturile Populare vor fi expresia tuturor arganizațiilor de massă —

Datorită noii împărțiri teritoriale a țării noastre, se deschid mari perspective de desvoltare, întregii vieți economice, sociale și culturale a poporului muncitor.

Dacă vechea împărțire era făcută de către guvernele burghezo-moșierești, numai în interesul lor, fără a ține seama de nevoile și interesele clasei muncitoare și țărănimii muncitoare, astăzi noua împărțire s'a făcut, ținându-se seama de condițiile economice ale regiunii respective, de cele geografice și sociale.

Ceeace caracteriza vechea conducere a statului, era că cei puși în diferite treburi obștești nu trebuiau să dea socoteală poporului de felul cum lucrau.

Astăzi odată cu raionarea teritoriului R.P.R., odată cu împărțirea țării noastre în regiuni, raioane, orașe și comune, Guvernul a venit și cu o lege pentru alegerea organelor care vor conduce treburile obștești ale unităților teritoriale mai sus arătate. Deputații Sfaturilor Populare ce vor gospodări regiunile, raioanele, comunele, vor fi aleși de către marile masse ale oamenilor muncii din rândurile celor mai buni fii ai clasei muncitoare, care vor reprezenta cât mai fidel interesele poporului care i-a investit cu această încredere.

Conducerea burgheză nu se interesa de cartierele muncitorești

Dacă de centrul orașului „edilii" regimurilor trecute se mai interesau într'o măsură oarecare, cartierele muncitorești nu-i priveau de loc.

Că cetățenii care locuiau pe străduțele din jurul bulevardului Tudor Vladimirescu (fost Brătianu) nu aveau cișmele, lumină electrică și atunci când ploua toamna sau primăvara trebuiau să înoate în noroi până la genunchi, asta nu interesa pe domnii consilieri comunali, care nu aveau altă grijă, decât să-și aranjeze afacerile lor.

Un exemplu concret de felul cum știau cei ce erau puși să conducă treburile orașului o constitue faptul, că în timp ce Osvald Racoviță unul din principalii acționari ai fabricii Textile, era primar, iar Frühling, tot acționar principal era consilier, au trecut terenul pe care era situată fabrica Textila sub administrarea comunei rurale Copou, lipsind statul de impozitele ce trebuia să plătească conducerea fabricii de pe urma câștigurilor grase ce se realiza.

Și multe alte exemple dovedesc felul cum conduceau burghezo-moșierii treburile obștești, numai în interesul lor personal, căutând să realizeze profituri uriașe fără a ține seama de greutățile ce le întâmpină populația din cartierele mărginașe.

Sfaturile populare vor reprezenta toate organizațiile de masă

In Sfaturile Populare ce vor fi alese pentru a conduce treburile administrative ale orașului, cât și ale raioanelor și regiunilor, vor fi aleși din mijlocul tuturor organizațiilor de masă, cei mai buni, cei mai devotați fii ai clasei muncitoare, care vor cunoaște problemele ce frământă populația diferitelor cartiere, rezolvându-le în folosul populației muncitoare.

Spre deosebire de trecut, când organele conducătoare nu aveau nici un interes să ție legătura cu cei în fruntea cărora se situau, în regimul nostru de democrație populară, deputații Sfaturilor Populare, vor ține cea mai strânsă legătură cu massele de alegători, prezentând dări de seamă asupra activității lor, ascultând propunerile din partea massei alegătorilor, și arătând în ce măsură se pot rezolva unele lipsuri. A. R.

Să zădărnicim planurile criminale ale ațâțătorilor la război

de I. Slobodianiuc

Faptul că imperialiștii au trecut la acte directe de agresiune dovedește că a crescut primejdia unui nou război mondial. Din exemplul intervenției armate americane în Coreea, popoarele din toate țările se coving de soarta pe care șefii lagărului imperialist o pregătesc întregii lumi progresiste.

Congresmanii americani și oamenii politici anglo-francezi cer cu cinism folosirea bombei atomice împotriva poporului coreean, care luptă pentru libertate, independență și unitatea Patriei sale. Așa numitul Comitet internațional pentru studierea problemelor europene, din care fac parte „groparul" Franței — Paul Reynaud, „socialistul" Le Troquere, catolicul M. Schuman, radicalii Bormefy și Paul Bastide, împreună cu lordul Vansittart Murr-Brabazon, și alți ațâțători englezi la război, a dat de curând publicității o declarație, în care se spune că „amenințarea cu arma atomică este recunoscută nu mai ca admisibilă dar chiar și binefăcătoare".

Președintele Statelor Unite—Truman a declarat oficial că el va ordona să se arunce bomba atomică acolo unde va crede el că e necesar. In urma acestei declarații o întreagă haită de atomiști turbați au cerut o bomba atomică să fie aruncată asupra Coreei.

Totodată, atât în Statele Unite cât și în țările marshallizate s'a intensificat considerabil cursa înarmărilor. Washingtonul ia în grabă măsuri în vederea recrutării în armată, cere noi alocații, impune populației noi sacrificii. Numai în ultimul timp Truman a cerut Congresului alocații suplimentare de război în valoare de 10 miliarde dolari.

Statele Unite ale Americii caută să împingă și alte state la acțiuni militare directe împotriva Coreei, obligându-le să intensifice pregătirile de război. A fiel din ordinul Washingtonului, Londra a elaborat un program al înarmărilor. Acest program, care prevede chelluirea sumei de 3,6 miliarde fire sterline pentru „reînarmare" pune Anglia pe picior de război.

Lagărului imperialist, care aduce popoarelor noi războaie și nenorociri i se opune puternicul front a partizanilor păcii. Mărețele forțe ale păcii și democrației izolează din ce în ce mai mult pe agresorii imperialiști. Monopoliștii americani, englezi și acoliții lor din alte țări capitaliste încearcă prin toate mijloacele să înăbușe mișcarea popoarelor pentru pace. Aceasta măreață mișcare nu poate fi însă oprită.

Luptătorii pentru pace din întreaga lume își exprimă

(continuare în pag. 2-a)

Stagiunea 1950-1951

„Complotul condamnaților"

O mare piesă sovietică pe scena Teatrului Național

Pe scena Teatrului Național din Iași se va reprezenta la începutul stagiunii teatrale 1950—1951 „Complotul condamnaților" („Undeva într'o țară"), marea piesă sovietică a lui N. Virta.

Chiar la începutul anului acestuia piesa lui Virta a fost jucată la două dintre principalele teatre ale Moscovei: Teatrul Vahtangov și Teatrul Central al Transporturilor. Lucrarea autorului sovietic s'a bucurat imediat de o mare prețuire în rândurile spectatorilor Moscovei. Succesul obținut a determinat ca zeci de teatre din cele mai diferite părți ale Uniunii Sovietice să înscrie în repertoriul lor această piesă, trecând de îndată la montarea ei. Rând pe rând, teatrele din Sverdlovsc, Rostov pe Don, Frunze sau Cazan, ca și acelea din Cita, Taskent sau Chișinău și alte orașe, au prilejuit, prin spectacolele pe care le au înfățișat, deosebite evenimente artistice.

Teatrul de Artă „Maxim Gorki" (MHAT) și Teatrul Academic—Teatrul Mic din Moscova au lucrat deasemenea la montarea unor noi spectacole cu puternica piesă a lui Nicolai Virta..

La noi în țară, după ce „Complotul condamnaților" s'a jucat cu un strălucitor succes la București, urmează a fi prezentată în curând și de teatrul ieșan.

In ce constă importanța deosebită a acestei lucrări? Presa sovietică a publicat o bogată serie de cronici și articole pe marginea piesei și a spectacolelor realizate de către diferite colective artistice. Toate au subliniat forța cu care autorul a demascat în piesa sa unelt rile imperialismului împotriva țărilor cu democrație populară.

Intr'un articol publicat în revista „Teatr", C. Zubov—director de scenă al Teatrului Mic din Moscova care a pus în scenă piesa lui Virta, scria: „Virta a reușit să creeze în piesa lui o mare tensiune a evenimentelor, care o face neobișnuit de interesantă pentru regisor și reprezintă un minunat material pentru actori. Duelul dintre forțele reacțiunii și forțele democrației populare este prezentat foarte viu, pasionant și puternic. Poate că în nici o piesă sovietică n'a fost încă o atât de mare încordare a evenimentelor, atâta ascuțire în ciocnirile scenice și dramatice".

Intr'adevăr, Complotul condamnaților" este una dintre cele mai bune opere ale dramaturgiei sovietice din ultimul timp. In această piesă autorul, cu o mare forță ideologică și măestrie artistică, prezintă evenimentele politice care se desfășoară „Undeva într'o țară" pe care glorioasa armată sovietică a eliberat-o de sub jugul nazist. Ne este prezentată veridic viața uneia din țările de democrație populară, în acele momente când imperialiștii americani, prin agenții lor direcți și prin trădătorii din lăuntrul țării, organizează un complot mârșav împotriva poporului muncitor și a conducătorilor partidului clasei muncitoare, Partidul Comunist. Complotul este urzit înainte de alegerile parlamentare. La el participă reprezentanții partidului catolic, industriașii loviți de naționalizare, liderii partidului burghez al „unității naționale", ca și leaderul socialiștilor de dreapta din acea țară, sinistră figură de trădător, amintind de cozile de topor Saragate, Schumacker, Atlee, Bevin, etc. Firele complotului se strâng în mâinile lui Mac Hill, magnat al finanțelor americane și trimis al rechinilor din Wall-Street, (interpretat la Iași de Paul Varduca) și duc până la Vatican, cu care complotiștii țin o strânsă legătură prin cardinalii bisericii catolice (cardinalul înfățișat la Iași de I. Lascar).

Complotul a fost pus la cale de multă vreme. Cristina Podera (ce va fi interpretată de Anny Braesky) fruntașă complotistă prin poziția sa de ministru al aprovizionării sabotează colectarea și rezervele de cereale, tocmai în momentul când țara trecea printr'o gravă criză alimentară. Tot agenții ei sunt aceia care lucrând mână în mână cu reacționarii din sudul țării pregătesc o răscoală însoțită de o lovitură separatistă. Alături de ia se găsesc Hugo Vastis, mare industriaș și membru de vază a partidului catolic, cardinalul Birnei (I. Lascar), Ioachim Bino—leaderul social democraților de dreapta și ministru al securității, Kira Ritchell—ziaristă și spioană americană (Silvia Ionașcu) și o mulțime de alți trădători.

Prima lovitură este atentatul îndreptat împotriva Hannei Lichta, fruntașă comunistă care în timpul ocupației naziste a condus detașamentele de partizani și locțiitoare a primului ministru.

(Rolul acesta va fi jucat la Iași alternativ, de două interprete: Margareta Baciu și Elena Foca). Arma cu care s'a tras era americană banii cu care a fost plătit asasinul — americani și tot americanilor le-a aparținut și planul de suprimare a Hannei Lichte.

Dar atentatul nu reușește. Complotiștii înțeleg că dacă nu vor acționa rapid vor fi descoperiți. Evenimentele se precipită și pe măsura ce asistăm la desfășurarea lor autorul ne desvălue toate calculele imperialiștilor cu privire la lovitura de stat plănuită.

Lovitura le-ar fi asigurat o piață de desfacere pentru produsele lor, chiar dacă pentru aceasta ar fi trebuit să asvârle poporul într'un război civil ca acel din Coreea sau din alte țări.

Piesa lui N. Virta, distribuită la Iași și citită în colectivul de interpreți către sfârșitul stagiunii trecute, a fost adâncită în cadrul repetițiilor făcute „la masă" începând dela 15 August, iar în ultimele trei zile a început și munca de punere în scenă.

PUNCTE...

Deschiderea stagiunii Filarmonicii „Moldova"

Activitatea Filarmonicii de Stat „Moldova" se desfășoară pe câmpul culturalizării masselor largi de muncitori prin concerte la locul de producție și participarea la toate manifestațiile oamenilor muncii din orașul nostru.

Dar concomitent cu această activitate, colectivul muncește pentru pregătirea noii stagiuni, care aduce un program deosebit de important atât din punct de vedere calitativ cât și al valorilor artistice muzicale.

Se va cânta pen ru prima dată în țară măreața lucrare simfonică scrisă cu prilejul celei de a 30-a aniversări a Marii Revoluții Socialiste din Octombrie, „Oda triumfală" de A. Mosolov, apoi „Rapsodia bănățeana" a compozitorului român Zeno Vancea. Simfonia III-a (Eroica) de Beethoven va constitui un prilej de mare satisfacție muzicală pentru publicul ieșan.

Deschiderea noii stagiuni a Filarmonicii de Stat „Moldova" va avea loc în seara zilei de 6 Octombrie a. c. în sala Teatrului Național.

O noapte furtunoasă

Piesa lui I. L. Caragiale „O noapte furtunoasă" ce urmează a fi reprezentată la începutul noii stagiuni a Teatrului Național din Iași, face obiectul de studiu în momentul de față, al directorului de scenă ce urmează a o monta. Distribuția nu a fost încă anunțată.

Cum piesa lui Caragiale este prea scurtă pentru timpul obișnuit al unui spectacol și cum textul acesta necesită o lămurire ideologică specială, este bine să se procedeze și la Iași prin înscenarea unui act care să preceadă spectacolul, și care să cuprindă elementele înțelegerii apartenenței de clasă a personagiilor și a împrejurărilor acțiunii. Acest act este „O seară la Union" de Sică Alexandrescu, care se reprezintă și astăzi la București împreună cu „O noapte furtunoasă".

N. A. Ostrovschi

Implinindu-se patruzeci și șase de ani dela nașterea lui N. A. Ostovschi, editura „Cartea Rusă" lansează ediția V-a în limba română și prima ediție în limba maghiară a celebrului roman „Așa s'a călit oțelul".

Dramatizarea romanului lui Ostovschi s'a jucat stagiunea trecută la Teatrul tineretului din Capitală în

direcția de scenă a lui A. I. Maican și George Dem-Loghin, cu Eliza Petrăchescu, Ina Otilia Ghiulea, etc.

„Ora Arlus" la radio Moscova

In fiecare Duminică, între orele 7—8 dimineața, Radio Moscova transmite, pe lungimile de undă de 25,23 m. și 30,74 m., „Ora ARLUS", prezentată de VOKS (Asociația Sovietică pentru Legăturile Culturale cu Străinătatea).

Turneul Ansamblului Artistic C. G. M. prin țară

Ansamblul de cântece și jocuri al Confederației Generale a Muncii a plecat la 1 Iunie într'un turneu prin țară, dând reprezentații în centrele muncitorești, gospodăriile agricole de Stat, etc. reprezentații la care au luat parte zeci de mii de spectatori.

Aceste deplasări au fost întrerupte în timpul în care răspunzând inițiativei Comitetului pentru Artă al URSS, Ansamblul a vizitat Uniunea Sovietică, unde a dat o serie de spectacole la Moscova, Leningrad și Chișinău.

Turneul prin țară va fi reluat în ziua de 1 Octombrie.

Ansamblul de cântece și jocuri al Confederației Generale a Muncii va juca, la început, pe șantierele Canalului Dunărea-Marea Neagră, la Cernavodă, Medgidia Poarta Albă, Năvodari, etc. Spectacolele vor avea loc pe scena mobilă a Ansamblului care permite desfășurarea reprezentațiilor și vizionarea lor în cele mai bune condițiuni.

Alte tipuri de Facultăți și Institute de învățământ

(Urmare din pag. 1-a)

universitar facultăți serale, de Chimie la București și Cluj și o Secție serală de Matematică și Fizică, cu o durată de școlarita e de 3 ani, la Școala Superioară Pedagogică din București.

Afară de aceste instituții de învățământ superior, vor lua ființă în întreaga țară cursuri prin corespondență, în Iași funcționând o Facultate în acest sens pe lângă Facultatea de Matematică și Fizică, urmând ca în curând cursurile prin corespondență, despre care am vorbit mai detailat cu altă ocazie în ziarul nostru, să se extindă la toate facultățile.

In cel de-al treilea an al aplicării Legii pentru Reforma Invățământului, numărul facultăților. dela 49 câte erau în anul 1948 a crescut astfel în anul acesta la 140, la care se mai adaugă și alte 26 tipuri de noi facultăți.

Această mare desvoltare a învățământului superior va îngădui ridicarea de cât mai multe și mai variate cadre didactice, științifice și tehnice, în toate ramurile de activitate, va permite pregătirea cadrelor necesare construirii socialismului.

Numeroaselor domenii științifice în care existau puține elemente, li s'au dat în noul an universitar perspective mari de desvoltare.

In acest sens, pentru desvoltarea cercetării solului și subsolului țării noastre, pentru a se scoate la iveală diferite minereuri și combustibili de care industria noastră are atâta nevoie, s'a dat o deosebită importanță studenților dela Geologie, care sunt strânși în jurul Comitetului Geologic din țara noastră.

Totodată, prin înființarea facultății de Geologie-Geografie, facultate care va funcționa și la Iași în acest an universitar, s'a dat posibilitatea celor dornici de învățătură de a deveni profesori pentru această materie de-a învăța și pe alții să cunoască bogățiile pământului nostru, de-a le aprecia și valorifica.

Aceste facultăți de Geologie și Geografie vor da în același timp posibilitatea de-a se stabili o strânsă legătură de cunoaștere a pământului și avuției lui, vor permite legarea efectelor de cauze, vor realiza un învățământ rațional, științific.

Dacă am mai adăuga la aceste câteva exemple reorganizarea învățământului geologic tehnic, în scopul de a se creia cadrele necesare exploatării raționale a minelor, a forajului petrolifer, în cadrul Institutelor de Geologie, Tehnică Minieră sau Petrol și Gaze și alte numeroase facultăți, capabile să pregătească elementele tehnice care să grăbească ritmul industrializării țării și mecanizării agriculturii, ne putem da seama că aceste noi tipuri de facultăți și institute sunt menite să completeze formele învățământului nostru superior, să desvolte activitatea de pregătire a tehnicienilor și specialiștilor din domeniile unde lipsa lor este mai puternic resimțită.

Scrisoarea deschisă adresată de muzicienii polonezi muzicienilor din țările capitaliste

Muzicienii polonezi de seamă, artiști, compozitori și muzicologi, — printre alții; Bandromska—Turska, Czerni—Stefanska, Drzewiecki, Fitelberg, Szpinalski — au adresat o scrisoare deschisă muzicienilor din țările capitaliste, prin care apelează la colegii lor să se alăture la lupta pentru pace.

In scrisoare lor, muzicienii polonezi subliniază că în perioada de 5 ani, care a trecut dela terminarea războiului, arta progresistă a popoarelor libere s'a alăturat la opera de construire a unui viitor mai bun. Artiștii polonezi deplâng faptul că opera creării unei vieți mai bune este amenințată de lagărul imperialiștilor. In tendința sa de dominație mondială imperialismul american asasinează în Coreea oameni, care sunt dornici de libertate, dreptate și pace. In apărarea intereselor unui grup de capitaliști, imperialiștii nu se dau în lături dela amenințarea folosirii bombei atomice.

In continuare, scrisoarea constată că planurile imperialiștilor pot fi spulberate de voința neclintită de pace a tuturor popoarelor. „Construind un front din ce în ce mai puternic al păcii — citim în scrisoare vom contrapara socotelile imperialiștilor în legătură cu un nou război. Noi, artiștii polonezi, ne alăturăm din toată inima și cu toată voința și munca noastră la apelul muzicienilor sovietici, adresat tuturor muzicienilor din lume. Transmitem mai departe lozinca comună: Să ne unim în lupta pentru pace, să folosim forța noastră și talentul nostru în lupta pentru lărgirea froniului împotriva războiului".

Mai departe scrisoarea constată că stă în puterea artiștilor să demaște sursele de ipocrizie, mârșăvie și brutalitate. Datoria cea mai înaltă și mai nobilă a unui artist este să indice poporului său calea adevărului și progresului. „Muzicieni ai lumii — încheie scrisoarea — ați iscălit oare Apelul dela Stockholm? Oare operele voastre noi oglindesc efortul omenirii întru apărarea păcii?

Așteptăm răspunsul vostru"!

Cu prilejul împlinirii a 46 de ani dela nașterea lui
N. A. OSTROVSCHI.
Editura „ARLUS-Cartea Rusă"
LANSEAZĂ
EDIȚIA V-a în limba română
și
PRIMA EDIȚIE în limba ma...
A CELEBRULUI SĂU ROM...
„ASA
S'A CĂLIT OȚELUL"

Activitatea cinematografiei în noua formă administrativă a regiunei Iași

Cunoscându-se importanța activității culturale în desvoltarea conștiinței maselor muncitoare, s'a dat o importanță deosebită și extinderii rețelei cinematografice.

Astfel regiunea Iași va primi încă un număr de 12 aparate cinematografice.

In raionul Iași, comitetul sindical al Sanatoriului Târnava primește în fiecare săptămână câte un film, ce rulează în sala de festivități.

Direcția cinematografică „Sovromfilm" din capitală, trimete în acest scop programul întocmit cu repartizările filmelor în regiunea Iași, Secțiunii Artă și Cultură a Comitetului Provizoriu Regional.

De aici pornește apoi caravana cinematografică prin toate căminele culturale din regiunea noastră.

*

Secția rețelei cinematografice și a propagandei vizuale de pe lângă Secțiunea Artă și Cultură a Comitetului Provizoriu Regional, are în planul ei de muncă desfășurarea unei vaste activități pentru răspândirea rețelei cinematografice în toate colțurile regiunei Iași.

Astfel în zilele de Sâmbătă 23 Septembrie și Duminică 24 Septembrie, caravana cinematografică a prezentat următoarele filme:

Timpuri Noui Nr. 7 în comuna Dumești, „Inima noastră" la Tg. Frumos „Oameni la frontieră" în comuna Popești. MM

Să zădărnicim planurile criminale ale atâtătorilor la război

(Urmare din pag. 1-a)

solidaritatea cu eroicul popor coreean. Ei au pornit acțiuni hotărâte care să zădărnicească planurile intervenționiștilor americani. Astfel Uniunea sindicală a marinarilor australieni, au adoptat o hotărâre de a refuza transportul materialelor de război. De curând în portul german Emden americanii au încărcat muniții pe vase norvegiene pentru a le expedia în Corea. Căpitanul vasului n'a putut găsi marinari pentru vasul său. Marinarii au refuzat să lucreze pentru agresori și și-au exprimat simpatia față de poporul coreean. La conferința muncitorilor din porturi care au avut loc la Amsterdam, Van Reivaic, reprezentantul docherilor olandezi a declarat: „Noi nu vom descărca armele americane aducătoare de moarte, vom lupta din toate puterile noastre pentru pace, împotriva războiului".

Guvernele Poloniei, Cehoslovaciei, Ungariei și ale altor țări au exprimat în numele popoarelor lor indignarea față de bombardamentele efectuate de aviația americană asupra pașnicelor orașe și sate coreene. In telegrama adresată lui I. A. Malik, reprezentantul URSS la Consiliul de Securitate, guvernul polonez a subliniat că guvernul Statelor Unite, dezlănțuind o agresiune împotriva poporului coreean și ucigând mii de oameni nevinovați, calcă în mod grosolan toate convențiile internaționale, în special convenția dela Haga. Guvernul cehoslovac cere Consiliului de Securitate ca acesta să condamne cu hotărâre și să facă să înceteze crimele bestiale ale agresorilor americani.

Lupta popoarelor împotriva agresiunii americane din Coreea face parte integrantă din mișcarea mondială pentru apărarea păcii. Masele populare din toate țările iau o atitudine tot mai fermă față de atentatele imperialiștilor americani împotriva libertății, independenței naționale și suveranității lor de stat.

Continuând campania pentru interzicerea armei atomice, partizanii păcii, cer hotărît reducerea înarmărilor și controlul acestor reduceri, interzicerea oricărei agresiuni care ar duce la dezlănțuirea războiului în orice parte a lumii. Congresele partizanilor păcii care au avut de curând loc la București și Varșovia, s'au pronunțat pentru extinderea mișcării pentru apărarea păcii, împotriva atâtătorilor imperialiști la război.

In prezent, când agresorii americani bombardează cu sălbătăcie Coreea, partizanii păcii din toate țările și-au intensificat activitatea. In Italia, după dezlănțuirea agresiunii din Coreea, au fost strânse peste 6 milioane de semnături, iar numărul total al semnăturilor strânse dela începutul campaniei a atins cifra de 17 milioane. Peste 16 milioane de semnături au fost strânse în Franța, peste 100 milioane în RP Chineză, milioane de polonezi, români, bulgari, cehi și slovaci, nemți, au întărit prin semnăturile lor Apelul dela Stockholm.

Peste 115 milioane de cetățeni sovietici au semnat ca un singur om Apelul dela Stockholm, dovedind odată în plus profunda lor dragoste de pace și voința lor nesdruncinată pentru colaborarea cu toate popoarele. Votând pentru interzicerea armei atomice oamenii sovietici s'au pronunțat în unanimitate pentru reducerea tuturor înarmărilor, pentru interzicerea propagandei de război, pentru retragerea armatelor străine din Coreea și din alte țări, pentru interzicerea agresiunii în orice parte a lumii.

Aderarea sutelor de milioane de oameni la Apelul dela Stockholm exprimă hotărîrea de nesdruncinat a popoarelor de a apăra cauza păcii. Partizanii păcii desfășoară o luptă hotărîtă pentru o pace trainică, împotriva unui nou război. Nici un fel de represiuni, nici un fel de provocări imperialiste nu vor frânge hotărîrea de neclintit a popoarelor de a câștiga bătălia pentru pace. Cauza sfântă a luptei pentru pace în întreaga lume va învinge.

Din legea pentru alegerea deputaților în Sfaturile Populare

Măsuri de pregătire a alegerilor

Art. 75 din lege precizează: Comitetele Executive ale Sfaturilor Populare de comune, de raioane de oraș sau orașe, în raza cărora se găsesc secțiunile de votare, vor îngriji ca în locurile de vot să fie repartizată o cameră specială pentru votare, sau să fie instalate în chiar camera biroului secției de votare un număr suficient de cabine de votare.

Deasemenea, vor îngriji ca fiecare secție de votare să aibă numărul necesar de urne și un număr suficient de creioane.

Comisia electorală de pe lângă Comitetul Executiv al Sfatului Popular al Capitalei Republicii Populare Române și Comisiile electorale de pe lângă Comitetele Executive ale Sfaturilor Populare de regiune și ale orașelor de subordonare republicană vor îngriji de confecționarea unui număr suficient de stampile de control pentru birourile secțiilor de votare de pe teritoriul respectiv.

Aceste stampile se vor trimite birourilor secțiilor de votare cu cel puțin trei zile înainte de data alegerilor.

Președinții birourilor secțiilor de votare, vor lua în ajunul zilei alegerilor, toate măsurile necesare pentru ca alegerile să decurgă în ordine.

In acest scop ei vor lua contact cu organele respective pentru menținerea ordinei.

CULTURA FIZICA ȘI SPORT

Incepând de Marți 26 Septembrie a. c. se dispută în București turneul final al campionatului R.P.R. de volei masculin cu participarea a 16 echipe fruntașe.

Turul I și II s'a disputat eliminatoriu iar Știința (CSU) Iași a jucat primul match cu echipa studenților din Timișoara.

După un joc foarte viu disputat Iașul a câștigat cu 3 1, reușind astfel să se califice în turul doi.

Jocul a fost de factură tehnică ridicată și s'au putut vedea urmările muncii depuse de ieșeni pentru ridicarea nivelului tehnic.

Miercuri dimineața Știința (CSU) Iași a întâlnit echipa Progresul Sanitar din București. Jocul a avut o desfășurare dramatică și numai lipsa de rutină și experiența jocurilor mari a privat Iașul de un loc între primele patru echipe ale țării.

După ce în primul set Progresul (Sanitar) conducea cu 14-8, studenții revin puternic, egalează și conduc cu 15-14, ca apoi să piardă cu 17-15.

In setul doi, echipa Iașului, cu soarele în față, pierde la 10. In setul trei studenții fac un joc extraordinar și câștigă cu scorul de 15-3. In setul patru Iașul conduce cu 14-8 dar Sanitarul revine puternic câștigă setul cu 16-14 și astfel și matchul. In general studenții au jucat bine și cu mult suflet. Din formația: Nitescu-Schachter-Baloș-Chiriac- Simșa - Georgescu s'au remarcat Baloș și Nitescu.

In jocurile care au avut loc, o serie de echipe din Provincie au avut o frumoasă comportare. Astfel echipa Facăra București una din favorite a fost eliminată din primul tur de către Partizanul Uzinele 1 Mai Ploești cu scorul 3-2.

Alte rezultate.

Turul I:

CCA-Craiova 3-0
Caracal-Bacău 3 2
Sanitar-Mediaș 3-0
Ploești-Flacăra 3-2
Constanța-Sighet 3-0
CSU Orașul Stalin-C S U Cluj 3-1
Locomotiva Buc.-Rădăuți 3.0.

Turul II:

CCA-Caracal 3-0
Sanitar-CSU Iași 3-1.

Footbali

Duminică se desfășoară o etapă divizionară — Matchul cu R. P. Albania amânat la 8 Octombrie —

Deoarece întâlnirea internațională de football dintre echipele RPR și R. P. Albania, care urma să se dispute în Capitală Duminică 1 Octombrie, a fost amânată pentru 8 Octombrie, Duminica aceasta se vor relua jocurile diviziei naționale A și B de football.

Programul matchurilor este următorul:

DIVIZIA A.

București: Locomotiva — Progresul I.C.O. Oradea.
C.C.A.—C.S.U. Timișoara.
Timișoara: Locomotiva—Partizanul București.
Petroșani: Partizanul — Dinamo București.
Arad: Flamura Roșie—Locomotiva Sibiu.
Tg. Mureș: Locomotiva—Metalul Reșița.

DIVIZIA B
Seria I-a:

București: Metalul—Partizanul Ploești; Spartac — Dinamo Orașul Stalin.
Galați: Locomotiva—Progresul București.
Iași: CSU—Flamura Roșie Sft. Gheorghe.
Moreni: Partizanul—Flamura Roșie Pitești.
Bacău: Flamura Roșie — Locomotiva Iași.

Seria II-a:

Cluj: C. S. Armata— Metalul Oțelul Roșu; C. S. U. —Locomotiva Arad.
Mediaș: Partizanul—Metalul Câmpia Turzii.
Brad: Metalul—Partizanul Luperi.
Orad a: Locomotiva—Locomotiva Cluj.
Satu Mare: Locomotiva—Metalul Baia Mare.

Aeromodelism

Noi recorduri stabilite de aeromodeliștii sovietici

Zilele trecute Comisia sportivă a aeroclubului central „Cicalov" din URSS a omologat ca recorduri unionale performanțele realizate de aeromodelele sportivilor Mark Kupfer și Pavel Smirnov. Recordurile au fost stabilite în ziua de 19 Iulie în apropierea gării Silicatnaia de pe linia Moscova—Kursc.

Astfel, aeromodelul de tip „Aripa Sburătoare" prevăzut cu un motoraș, construit de Mark Kupfer, s'a menținut în aer 42'15", parcurgând distanța de 16,247 km. Această performanță îmbunătățește recordurile mondiale de durată și distanță ale probei cu 24'39" și respectiv 13,647 km.

Tot în aceeași zi, aeromodelul cu motoraș, lansat de constructorul Pavel Smirnov, s'a menținut în aer 1 h.49', corectând cu 30'20" recordul mondial de durată aparținând aeromodelistului sovietic Gheorghii Liubuișkin. In timpul acestui sbor, aeromodelul a parcurs 87,100 km., performanță ce ameliorează cu 28,264 km. recordul mondial de distanță stabilit de aeromodelistul Mihail Vasilcenco (Moscova).

Pa șcanii și ciudățeniile vechei împărțiri administrative

(Urmare din pag. 1-a)

Când și mărfurile constata că... pământul e rotund

Și acum, un caz, care, pe drept cuvânt produce ilaritate. Este vorba de „modul" cum se făcea înainte, aprovizionarea orașului Pașcani, mai corect, cum nu se făcea această aprovizionare.

Sosea, de pildă, o cantitate de mărfuri. Această marfă ajungea la Pașcani, trecea mai departe de Dolhasca, se odihnea câteva ore, se îndrepta spre Fălticeni (unde, pentru... verificare și... centralizare, mai rămânea. o zi, două) și se întorcea, din nou, acolo unde fusese, mai în urmă cu câteva zile. Ce se „realiza" prin asta? Pierdere de timp, deteriorarea sau alterarea produselor, urcarea prețului. In plus, se convingea și marfa că... pământul e rotund.

Prin Raionare, inițiată de Partidul Muncitoresc Român și pusă în practică în urma legii votate de Marea Adunare Națională toate aceste urme hâde ale vechei cârmuiri administrative, au dispărut total. Raionarea prin posibilitățile crescânde de desvoltare a economiei naționale pe baza planificării și, având drept principala metodă de muncă întrecerea socialistă, dă posibilitate masselor muncitoare să-și îmbunătățească nivelul de trai.

Primele rezultate concrete au și fost obținute. Să folosim tot un exemplu din raionul Pașcani.

Un exemplu care ilustrează foloasele raionării

La Comitetul Provizoriu al Sfatului Popular Raional s'a prezentat zilele acestea un cetățean, pe nume Vieru Costache. El este comandant de post de miliție la Valea Seacă. Soția sa este învățătoare în com. Tătărași, unde soțul el avea înainte, serviciu. Mutat, așa dar, la Valea Seacă, Vieru Costache a trebuit să se stabilească aici împreună cu soția.

In acest caz, ea a rămas fără post. Inainte, vreme, în această situație ea trebuia să facă fel de fel de cereri, la Plasa Pașcani, cererile mergeau la județ, iar rezolvarea reclama luni întregi.

Acum, raionul Pașcani, cercetând cazul și găsind post vacant la Valea Seacă, a dat imediat decizie de numire (într'o zi).

Raionarea, această reformă revoluționară, vine în sprijinul marei masse a oamenilor muncii, chemați să contribue prin efortul și capacitatea lor, la construirea zorilor unei vieți fericite, la înfăptuirea socialismului.

I. C. S. CIOCANUL

Intreprinderea Comercială de Stat „CIOCANUL" aduce la cunoștința publicului consumator precum și a instituțiilor și întreprinderilor că în vederea inventarului trimestrial, următoarele magazine vor fi închise în ziua de Sâmbătă 30 Septembrie:

Magazinul de mesaj din Str. A. Panu.
Magazinul Fierărie-Chimicale str. Gh. Dimitroff Nr. 117.
Magazinul Auto-Sport str. Republicii Nr. 43.
Magazinul Chimicale A. Panu dela orele 15

Luni 2 Octomvrie

Magazinul Bazar din Str Ilie Pintilie.

Duminică, fruntașii aviației noastre vor evolua în cadrul unei grandioase manifestații închinată luptei pentru pace

Marea demonstrație aviatică ce se organizează pentru prima oară în orașul nostru Duminică, va face cunoscut oamenilor muncii din fabrici și întreprinderi, măestria la care a ajuns tânăra noastră aviație sportivă.

„Sburăm pentru Pace" iată tema meetingului care va avea loc Duminică dimineața pe aerodromul TARS.

Participanții la acest meeting aviatic vor închina toate eforturile lor, toată priceperea și dragostea lor, luptei active pentru pace, luptei sutelor de milioane de oameni din lumea întreagă.

Demonstrația aviatică de Duminică va dovedi cu și mai multă tărie scopurile pașnice pentru care aviația noastră sportivă, datorită sprijinului ce i-l dă Partidul, se desvoltă necontenit.

In această grandioasă manifestație aviatică participă 40 dintre așii aviației sportive, planoriști și aviatori, cari au evoluat cu prilejul numeroaselor meetinguri aviatice organizate în țara noastră.

Dintre aceștia citâm pe aviatorul de acrobație aeriană, Bănică Enciulescu care va pilota un aparat Buker.

Un alt aviator cu renume, Carol Podgurschi va face demonstrații de înaltă acrobație cu un aparat Kliem.

Cu ocazia aceestui meeting va evolua una dintre cele mai cnnoscute aviatoare din țară, Geta Prejbeanu. Această aviatoare va conduce o formațiune de avioane.

*

A doua parte a programului va fi rezervată demonstrațiilor de planoare. Vor evolua cei mai încercați planoriști din țară împreună cu aparatele lor cele mai moderne.

Dintre aceștia citâm pe: Bogdan Cornel, recordman național la proba de zbor de distanță cu țel fixat, Cornesanu Teodor, Cotofanu Vasile și Vechiu Ion.

Vor evolua și doi parașutiști de talie internațională, Pangică și Ciucur. Acești doi maeștri ai aviației sportive vor conduce demonstrația de lansare în massă cu parașuta. Vor participa 20 de parașutiști.

Un număr deosebit de atractiv al meetingului va fi vânătoare de balenașe.

Spectatorii vor lansa balonașe de toate culorile care vor fi vânate de avioane. Un număr deosebit de greu care va fi însoțit de numeroase exerciții acrobatice.

*

Oamenii muncii din Iași, vor participa cu însuflețire la acest meeting aviatic. Ei vor transforma această demonstrație într'o grandioasă manifestație a luptei pentru apărarea celui mai de preț bun al omenirii,—Pacea.

Fapte și comentarii

In Valea Jiului, tot mai numeroase sunt echipele de mineri care în cadrul întrecerii socialiste, își îndeplinesc înainte de termen sarcinile ce le revin în cadrul Planului de Stat pe 1950.

Astfel, la mina Petrila brigada utemistă a minerului Kerl Iosif, compusă din tovarășii Brândușa Ion, Silvester Ventel, Lucaci Laurențiu și Cerei Carol, a început din ziua de 21 Septembrie să scoată cărbune în contul anului 1951.

In tot cursul anului această brigadă a fost fruntașă pe întreaga exploatare Petrila. Ea a dat zilnic Patriei câte o normă și jumătate până la două norme de cărbune.

Brigăzile de tineri top tori dela cuptoarele Siemens-Martin ale uzinelor „Sovrommetal" Reșița obțin noi succese în întrecerea socialistă.

Astfel în ziua de 22 Septembrie brigada condusă de primtopitorul Răduică Petre dela cuptorul Nr. 6 al oțelăriei Siemens Martin, a produs 28 8 tone oțel peste program. Deasemenea brigada lui Jemănariu Adam dela acelaș cuptor și-a întrecut programul de producție în acea zi cu 28 tone, iar cea a lui Cornea Petru cu 10 tone.

La cuptorul Nr. 5 brigada primtopitorului Bucateș Alexandru și-a depășit programul zilnic cu 82 la sută iar cea condusă de primtopitorul Ivanovici Ilie cu 80 la sută.

Intensificându-și eforturile în muncă, membrii Gospodăriei Agricole Colective „Ilie Pintilie" din comuna Roma, raionul Botoșani au reușit să termine până la data de 21 Septembrie însămânțatul celor 60 ha. cu grâu. Această suprafață a fost însămânțată după metoda sovietică în rânduri încrucișate.

Pe lângă aceste 60 ha., ei au mai însămânțat cu grâu încă 10 ha. din terenurile aduse de noii membri ai gospodăriei. Trecând apoi la arăturile de toamnă, ei au arat până în prezent peste 30 ha.

Au mai terminat însămânțările gospodăriile agricole colective „Lupta pentru pace" din Cotârgaci și „Lupta Noastră" din Săveni.

Zilele trecute, membrii Gospodăriei Agricole Colective „Ogorul Roșu" din comuna Hosman, raionul Agnita, au început însămânțările de toamnă.

Aflându-se în întrecere brigăzile tovarășilor Kraus Toma și Mihail Ion au reușit să însămânțeze într'o zi 8 ha. cu secară, suprafață prevăzută în planul de cultură al gospodăriei. trecând apoi la însămânțatul grâului. S'au evidențiat echipele lui Bucurenciu Nicodin și Bunea Nicolae, care organizându-și mai bine munca au depășit normele fixate.

Alte mărfuri care se vând cu sistemul puncte plus litere din cartela de îmbrăcăminte

Se face cunoscut că regimul de distribuire excepțională până la 31 Decembrie 1950 a confecțiunilor din bumbac, pentru femei și copii pe punete plus litere se extinde și la următoarele sortimente:

Capoate 28 puncte plus litera T; fuste 14 puncte plus litera U; bluze pentru femei 10 puncte plus litera V; cămași pentru copii (numerele 45 până la 65) 5 puncte plus litera Z; cămași pentru copii (numerele 70 până la 80) 8 puncte plus litera X.

Citiți zilnic „OPINIA"

Săptămânalul Sovietic

„TIMPURI NOUI"

demască imperialismul atâtător la război și prezintă lupta popoarelor pentru libertate și socialism. Oferă o bogată informare a vieții internaționale.

Abonamente se fac la

CENTRUL DE DIFUZARE A PRESEI

în toate orașele din provincie, în București, Str Const. Mille No. 14, precum și la librăriile CARTEA RUSĂ și LIBRĂRIA NOASTRĂ din toată țara.

Cinematografia Sovietică în slujba Păcii

CINEMA „PUȘKIN"

Prezintă de Luni 25 Septembrie 1950
O producție DEFA — BERLIN

NU-I LOC DE DRAGOSTE

— cu —

HINZ LAUSCH
și
BRUNI LOBEL

Complectare Jurnal

LA CINEMA MAXIM GORKI

Prezintă cu începere de Joi 28 Septembrie 1950
O producție a Studioului „MOSFILM"

PREMIERA

O Operă clasică a Cinematografie Sovietice

Urmașul lui
GINGIS—HAN

Scenariul OȘ BRIK
Regia V. GONCIUCOV
Muzica M. CRIUCOV

Complectare Jurnal ROMFILM și SOVIETIC

Cinema Timpuri Noi

Prezintă cu începere de Luni 25 Septembrie 1950

Un program variat
compus din:

QUARTET
Film în culori
FAIANȚE RUSE
MUNȚII SAJANSK

Jurnal „ROMFILM"
Jurnal „SOVIETIC"

Intrarea generală LEI 15

Trăiască Cinematografia Sovietică în slujba Păcii

CINEMA „SIDOLI"

Prezintă de Vineri 29 Septembrie 1950
O producție a Studioului „LENFILM"

PREMIERA

ORAȘUL TINERETII

cu

T. MACAROVA
N. CRIUCICOV
I. NOVOSELTEV

Complectare jurnal „ROMFILM" și „SOVIETIC"

ATELIERELE
„LUPTA MOLDOVEI"
IAȘI

Aduc la cunoștința întreprinderilor de Stat și particulare că au instalat în atelierele lor din Iași, Str. Ștefan cel Mare Nr. 52

O NOUĂ SECȚIE SPECIALA
de ZINCOGRAFIE

1984

ULTIMELE ŞTIRI

Seulul luptă

—Un articol al corespondentului ziarului PRAVDA, Serghei Borzenco

MOSCOVA, 29 Agerpres. — Sub titlul „Seulul luptă", PRAVDA publică un articol al corespondentului său din Phenian, Serghei Borzenco, în care se spune:

Au trecut zece zile dela debarcarea la Yncion (Cemulpo), a trupelor americane şi engleze cu un efectiv de 40.000 soldaţi, al căror ţel principal era, potrivit declaraţiilor prizonierilor, ocuparea Seulului.

In această perioadă, trupele agresorilor au avut pierderi considerabile în oameni şi material, neatingând însă scopul propus. Caracterul aventurier al operaţiunii de debarcare care potrivit planului lui Mac Arthur, urma să creeze un al doilea front, devine pe zi ce trece tot mai evident.

Vasele flotei anglo-americane au deschis înainte de debarcare un puternic foc de artilerie împotriva fortificaţiilor de pe coastă. Dar imediat ce a început debarcarea, vasele care au trasportat trupele au devenit obiectivul tirului artileriei, mitralierelor şi armelor unităţilor armatei populare.

Rezistenţa neaşteptată a trupelor armatei populare a provocat confuzie şi panică pe vase. Prima încercare de debarcare nu a reuşit. A fost nevoie să se reia tirul de artilerie de pe vase şi să se facă apel la aviaţie.

In primele 24 de ore, ofensiva duşmanului a fost ţinută în loc de un singur regiment de artilerie şi de un batalion de infanterie a marinei. Soldaţii armatei populare rezistau cu înverşunare, mureau pe poziţie, dar nu se retrăgeau.

Cartierul general al armatei populare şi autorităţile civile au luat măsuri extraordinare de apărare a oraşului. Au fost trimise trupe noi, iar cei 500.000 locuitori ai oraşului au construit în grabă fortificaţii capabile să stăvilească înaintarea infanteriei şi tancurilor duşmane. Pe străzi au apărut sute de baricade construite din saci umpluţi cu nisip, la intersecţiile străzilor au fost construite şanţuri şi fortificaţii antitanc. Clădirile mari situate pe coline s'au transformat în puncte de sprijin. Comitetul orăşenesc al Partidului Muncii a mobilizat populaţia pentru construirea fortificaţiilor defensive.

Drumul agresorilor dela Yncion până la periferiile Seulului este presărat de cadavrele lor. Americanii care au căzut prizonieri îl numesc drumul Golgotei.

Mac Arthur este furios şi cere continuarea atacului cu orice preţ, pentru ocuparea Seulului. El speră că ocuparea Seulului va sdruncina fermitatea poporului coreean, va deveni un atout în jocul murdar al americanilor şi englezilor la Adunarea Generală a Organizaţiei Naţiunilor Unite şi îi va aduce personal o nouă decoraţie. Deocamdată americanii înaintează încă. Ei au reuşit să acapereze un teritoriu suficient pentru a cuprinde 40.000 morminte.

Luptând eroic, populaţia Seulului este gata să reziste până la moarte. Nu blindajele şi fortificaţiile antitanc îi ţin în loc pe americani, ci oamenii educaţi de Partidul Muncii, care s'au dovedit în această încercare a fi mai tari decât focul, fierul şi piatra. Nicium pas înapoi, iată care este lozinca muncitorilor din Seul, care au cunoscut primele bucurii ale libertăţii.

Apărătorii Seulului învaţă poporul să fie dârz. Trupele care apără Seulul dezorganizează zilnic liniile de luptă ale inamicului care atacă, îi cauzează pierderi ireparabile. Ruinele fiecărui punct de apărare luat de americani sunt obţinute de agresori cu un preţ scump. Cadavrele soldaţilor americani se aştern pe drumuri. Trupele Armatei Populare sunt convinse că nu este departe ziua când vor trece la contraofensivă şi vor sdrobi trupele piraţilor invadatori.

Mişcarea de protest împotriva politicii guvernului marionetă dela Bonn se intensifică

BERLIN 29 (Agerpres). — Agenţia ADN transmite: Mişcarea de protest a populaţiei din Germania Occidentală împotriva politicii antipopulare dusă de guvernul Adenauer creşte pe zi ce trece. Sindicatele din landul Schlesswig-Holstein revendică în numeroase rezoluţii majorarea salariilor în raport cu scumpetea vieţii şi cheamă la grevă generală pentru stăvilirea creşterii continue a preţurilor. Sindicatul muncitorilor metalurgişti din Elmshorn cheamă pe toţi oamenii muncii să lupte împotriva creşterii costului vieţii.

Sindicatul muncitorilor metalurgişti din Prensburg a adoptat o rezoluţie în care cere conducerii sindicatelor să ceară majorarea salariilor cu cel puţin 30%, iar în caz de refuz al patronilor să declare grevă generală

BERLIN 29 (Agerpres). — TASS transmite:

După cum transmite din Bonn Agenţia ADN, Comitetul de lucru al Frontului Naţional al Germaniei Democrate, care activează în zonele occidentale de ocupaţie ale Germaniei, a dat publicităţii o declaraţie în care se ridică împotriva recentelor hotărîri luate în privinţa Germaniei de către conferinţa dela New-York a miniştrilor de afaceri externe ai puterilor occidentale. Aceste hotărîri au drept scop militarizarea Germaniei şi înnăbuşirea economiei germane de pace.

In dorinţa lor de a înfrânge rezistenţa poporului german împotriva planurilor atâtătorilor la război anglo-americani, actualii guvernanţi ai Germaniei Occidentale recurg la tot felul de măsuri represive pentru a suprima toate drepturile democratice.

Comitetul de lucru al Frontului Naţional al Germaniei Democrate îndeamnă populaţia să apere drepturile sale vitale şi să realizeze o unitate de acţiune în lupta pentru o Germanie democrată.

*

BERLIN 29 (Agerpres). — TASS transmite:

Corespondentul din Bonn al agenţiei ADN anunţă că guvernul marionetă a lui Adenauer intenţionează să prezinte spre examinare „parlamentului" un proect de lege pentru interzicerea activităţii politice a tineretului din Germania Occidentală.

Adenauer a declarat că autorităţile intenţionează să lupte „cu toate mijloacele" împotriva tineretului progresist din Germania Occidentală.

Inundaţiile din Pakistan au pricinuit populaţiei pagube uriaşe

KARAKI 29 (Agerpres). — Din Karaki se anunţă că recentele inundaţii din Pundjabul (Pakistan) au pricinuit populaţiei pagube uriaşe.

Au fost inundate în întregime terenuri în suprafaţă de 1500 mile patrate. Sute de sate au fost luate de puhoiul apelor. Locuitorii regiunilor inundate au rămas fără adăpost şi hrană, fiind complect izolaţi de restul teritoriului Pundjabului. Un mare număr de vite au pierit. Se bănuieşte că jumătate din provincia Pundjabul de vest este inundată. Cercurile oficiale evaluează pagubele pricinuite de inundaţii la cel puţin 20 milioane lupii.

Raionarea şi culturalizarea masselor

(Urmare din pag. 1-a)

sul regiunii.

Casele de citit, care se vor construi pe lângă căminele culturale comunale, vor cuprinde toate volumele aflate în prezent în bibliotecile din comuna respectivă, unificarea lor fiind absolut necesară pentru creşterea calitativă şi cantitativa a muncii de popularizare şi difuzare a cărţilor în rândurile maselor.

Pentru specializarea cadrelor de bibliotecari ce vor deservi aceste unităţi de cultură, vor începe în curând la Iaşi, în cadrul activităţii bibliotecii regionale, cursuri de specializare bibliotecară.

Impărţirea ţării în regiuni şi raioane a dus deasemeni la intensificarea activităţii Filialei locale a Societăţii de răspândire a ştiinţei şi culturii, care îşi va forma imediat subfiliale în fiecare raion, precum şi colective de lectori. In acest sens s'au făcut deja deplasări în raioanele Paşcani şi Hârlău, iar începând dela 1 Octombrie se vor ţine conferinţe despre legea raionării şi despre Sfaturile Populare în toate centrele din cuprinsul regiunei, subliniindu-se caracterul revoluţionar al lor şi arătându-se perspectivele care se deschid poporului nostru prin aplicarea acestor legi.

Sesiunea lărgită extraordinară a Academiei R. P. R.

Bucureşti 29 (Agerpres) Prezidiul Academiei Republicii Populare Române a convocat pentru zilele de 29 şi 30 Septembrie, 1 şi 2 Octombrie o sesiunie lărgită extraordinară.

Această sesiune extraordinară va dezbate proiectul de plan al electrificării R. P. R.

Lucrările au început astăzi 29 Sept. orele 11 dim.

In R. P. Chineză se desfăşoară cu însufleţire întrecerea socialistă în cinstea zilei de 1 Octombrie

PEKING 29 (Agerpres). — In uzinele şi minele din R.P. Chineză se desfăşoară cu însufleţire întrecerea socialistă în cinstea zilei de 1 Octombrie, aniversarea proclamării R.P. Chineze. De la întrecerile individuale, s'a trecut la întreceri între secţiile din aceleaşi întreprinderi şi între diferite întreprinderi.

Una din întreprinderile fruntaşe este uzina de cauciuc Nr. 6 din Mukden, care şi-a îndeplinit planul de producţie pe cel de al treilea trimestru al anului curent cu 25 zile înainte de termen şi fără nici un fel de reparaţii la maşini.

IN R. P. MONGOLA

se intensifică pregătirile în vederea celui de al doilea Congres Mondial al Partizanilor Păcii

— Convocarea Congresului Naţional al Partizanilor Păcii

ULAN BAŢOR, 29 (Agerpres). — In legătură cu intensificarea pregătirilor în vederea celui de al doilea Congres Mondial al Partizanilor Păcii, în capitala R.P Mongole şi în întreaga ţară au loc întruniri ale Comitetelor locale pentru apărarea păcii, consacrate noilor sarcini în cadrul luptei pentru pace la care participă în mod activ reprezentanţii oamenilor muncii şi organizaţiilor de masse.

Comitetul naţional Mongol pentru apărarea păcii a hotărît să convoace în primele zile ale lunii Octombrie, Congresul Naţional al Partizanilor Păcii.

Pe ordinea de zi a acestui Congres vor figura următoarele chestiuni: prezentarea raportului despre „Poporul mongol în lupta pentru pace, împotriva atâtătorilor la război" Alegerea Comitetului mongol pentru apărarea păcii; alegerea delegaţilor la cel de al doilea Congres Mondial al Partizanilor Păcii.

In Argentina

Funcţionarii ambasadei americane caută să pună Partidul Comunist în afara legii

ROMA 29 (Agerpres). — Ziarul Prese Sera publică o corespondenţă din New York în care se relatează că funcţionarii ambasadei americane din Argentina fac toate eforturile pentru a putea obţine punerea în afara legii a Partidului Comunist.

Din ordinul ambasadorului american, Colem, deputat argentinian a prezentat un proiect de lege asupra măsurilor care ar urma să fie luate pentru punerea Partidului în afara legii.

Raportul subliniază deasemenea necesitatea de a lua măsuri şi împotriva sindicatelor.

Alţi agenţi americani folosesc corupţia şi şantajul pentru a asigura susţinerea de către majoritatea deputaţilor a proiectului de lege prezentat de Colem.

Sub presiunea opiniei publice

Hotărârea de întemniţare a celor 10 fruntaşi comunişti din Statele Unite a fost revocată

WASHINGTON 29 (Agerpres). — Tass transmite:

Anunţând casarea hotărîrii Curţii de Apel, Jackson judecător al Curţii Supreme a Statelor Unite, a dat dispoziţie ca cei 10 fruntaşi ai Partidului Comunist din Statele Unite să rămână în libertate pe bază de cauţiune până la judecarea apelului lor. Al 11-lea dintre fruntaşi, secretarul general al Partidului Comunist, Eugene Dennis va rămâne totuşi în închisoare pe baza falsei acuzaţii de „lipsă de respect" faţă de Congres.

Curtea Supremă a Statelor Unite a fost silită să ia această hotărîre în urma puternicei mişcări de protest a oamenilor muncii din Statele Unite şi din alte ţări, care au cerut cu insistenţă punerea în libertate a fruntaşilor Partidului Comunist din Statele Unite.

Noile norme privind aprovizionarea internatelor şi căminelor studenţeşti

Secţiunea Comercială orăşănească comunică:

Cu începere dela 1 Octombrie 1950 se stabileşte o raţie unică pentru internate şi cămine studenţeşti după cum urmează:

Zahăr 1,100 kg. lunar; ulei 1,100 kg. lunar; săpun 500 gr. trimestrial; săpun „Cheia" 1buc. trimestrial; paste făinoase 1,500 kg. trimestrial; griş 0,500 kg. lunar; pâine 600 gr. zilnic; carne 1 kg. săptămânal.

Poliţia din Frankfurt interzice întrunirile organizaţiilor democratice

BERLIN, 29 (Agerpres).— Poliţia din Frankfurt a dat publicităţii un ordin prin care părinţii pot fi daţi în judecată dacă copiii lor strâng semnături pe apelul de la Stockholm sau distribue manifeste pentru pace.

Acelaş ordin interzice deasemenea toate întrunirile şi demonstraţiile organizaţiilor democratice.

Condamnarea asasinilor doctorului H. Aroneanu

Secţia IV-a Penală Curte a dat Miercuri dimineaţă sentinţa în procesul asasinilor doctorului Aroneanu. Baboi Dragomir a fost condamnat la temniţă grea pe viaţă, Cordureanu Gheorghe la 15 ani muncă silnică, Dăscălescu Vasile la 20 ani muncă silnică, Gafenco Rosetti şi Holoszin Constantin, dispăruţi, la câte 25 ani muncă silnică.

Toţi au fost condamnaţi la 10 ani degradare civică şi confiscarea averii.

Doctorul H. Aroneanu a fost asasinat de zbirii burghezo-moşierimii în anul 1920, când clasa muncitoare din ţara noastră sub influenţa Marei Revoluţii din Octombrie, într'un nou avânt revoluţionar, a cerut cu tărie, pace, pâine şi libertate. Incă din timpul când era student, H. Aroneanu se alăturase mişcării muncitoreşti. In oraşul Bacău el vedea cât de sângeros exploatează Bătienii pe muncitorii dela fabrica Letea. El se aşează în fruntea muncitorilor din această fabrică pentru dreptul la organizare, pentru o viaţă mai bună. E arestat şi condamnat de Curtea Marţială din Iaşi. Ieşind din închisoare, reia lupta. Dr. Aroneanu conduce greva muncitorilor din Valea Trotuşului din anul 1920. Guvernul reacţionar Averescu dezlănţuie în ţară o teroare crâncenă împotriva muncitorimii care cere drept la viaţă, libertate şi pace. Militanţii revoluţionari sunt arestaţi, schingiuiţi, băgaţi în temniţe.

Printre primele victime ale acestei sălbatece represiuni a căzut d-rul H. Aroneanu. Arestat din ordinul maiorului Poltzer, comandantul Comenduirii Pieţii din Bacău, el a fost oribil schingiuit zile de-a rândul şi în cele din urmă, asasinat de către fiorosii criminali care au fost aduşi acum în faţa Curţii Penale din Bucureşti. Banditii care au săvârşit oribila crimă împotriva d-rului Aroneanu sunt: Baboi Dragomir, Cordureanu Gheorghe şi Dăscălescu Vasile. Unelte mârşave şi odioase ale clasei stăpânitoare, aceşti călăi sângeroşi s'au aruncat cu sălbătăcie fără seamăn asupra victimei lor, ucigând-o în torturi.

In cursul procesului din faţa Secţiei a IV-a a Curţii Penale din Bucureşti s'au perindat martori, şi s'au produs dovezile materiale asupra oribilei crime comise de asasini. Procurorul, prin rechizitoriul documentat pe care l-a desvoltat, a cerut ca vinovaţii să-şi primească pedeapsa pentru nelegiuirile lor. Curtea, intrând în deliberare, a pronunţat Miercuri dimineaţa sentinţa în procesul asasinilor doctorului Aroneanu.

Criminalii care l-au asasinat pe d-rul H. Aroneanu şi-au primit dreapta osândă. Aceste bestii, ca atâtea altele, au crezut că vremea va face uitată crima lor. Poporul însă nu iartă pe acei care-i omoară pe cei mai buni fii ai săi, pe acei care lovesc în lupta sa pentru dreptate, pentru o viaţă liberă, pentru pace. Oricâtă vreme ar trece, oriunde s'ar ascunde duşmanii poporului, orice mască şi-ar pune bestiile cu ghiarele mujate în sânge muncitoresc, ei nu pot scăpa de mânia poporului şi de osânda cuvenită duşmanilor săi.

Operaţiunile militare din Coreea

PHENIAN 29 (Agerpres). — Tass transmite:

Inaltul Comandament al Armatei Populare a RPD Coreene a dat în seara zilei de 27 Septembrie următorul comunicat:

Pe toate fronturile, unităţile armatei populare continuă să dea lupte crâncene împotriva trupelor americane.

La 26 Septembrie, trupele americane au întreprins o ofensivă înverşunată în trei direcţii—la Nord, Nord—Vest şi Sud—Vest de Seul, cu scopul de a pătrunde în oraş.

Unităţile armatei populare care apără Seulul, sprijinite de unităţi de tancuri şi artilerie, au întreprins repetate contraatacuri şi au provocat inamicului grele pierderi. In unele sectoare de apărare, la Nord şi Sud—Vest de Seul, în urma contraloviturilor date de unităţile armatei populare, inamicul a dat înapoi cu 2-3 km. Soldaţii şi ofiţerii unităţilor armatei populare care apără Seulul dau dovadă de un spirit combativ fără seamăn. Populaţia Seulului — bărbaţi şi femei alături de unităţile armatei populare, s'a ridicat ca un singur om pentru apărarea capitalei şi dă dovadă de eroism şi spirit de abnegaţie patriotic.

La 26 şi 27 Septembrie, în luptele pentru Seul, inamicul a pierdut dintre soldaţi şi ofiţeri aproximativ 1900 soldaţi morţi şi răniţi. A fost distrusă sau capturată o mare cantitate de material de război al inamicului.

Pe celelalte fronturi, unităţile armatei populare duc lupte crâncene defensive pentru a opri înaintarea inamicului.

PHENIAN 29 (Agerpres). — Tass transmite:

Postul le radio Phenian anunţă că populaţia Seulului apără eroic capitala Coreei. Ea ajută din toate puterile viteaza armată populară şi participă direct la luptele de apărare cu armele în mâini.

Locuitorii cartierului Dyancen Don, în ciuda bombardamentelor barbare ale aviaţiei americane, aduc muniţii pe linia cea mai înaintată a frontului.

Locuitorii cartierului Men Don construesc cu mult curaj baricade.

Tineretul din Seul dă dovadă de spirit de sacrificiu şi de un eroism fără seamă.

Femeile din Seul duc până în liniile cele mai înaintate muniţii şi alte provizii necesare armatei populare.

Intreaga populaţie a Seulului este însufleţită de hotărîrea de neînfrânt de a apăra capitala